



แผนพัฒนาท้องถิ่น (พ.ศ.2566-2570)



องค์การบริหารส่วนตำบลวัง
อำเภอท่าชนะ จังหวัดสุราษฎร์ธานี

Handwritten signature or initials.



ประกาศองค์การบริหารส่วนตำบลวัง
เรื่อง ประกาศใช้แผนพัฒนาท้องถิ่น (พ.ศ. ๒๕๖๖ - ๒๕๗๐)

องค์การบริหารส่วนตำบลวัง ได้จัดทำแผนพัฒนาท้องถิ่น (พ.ศ. ๒๕๖๖ - ๒๕๗๐) ตามระเบียบกระทรวงมหาดไทยว่าด้วยการจัดทำแผนพัฒนาขององค์กรปกครองส่วนท้องถิ่น พ.ศ. ๒๕๔๘ แก้ไขเพิ่มเติมถึง (ฉบับที่ ๓) พ.ศ. ๒๕๖๑ ข้อ ๒๒ โดยสภาองค์การบริหารส่วนตำบลได้มีมติเห็นชอบร่างแผนดังกล่าว ในการประชุมสภาสามัญวิสามัญ สมัยที่ ๑ ประจำปี ๒๕๖๔ ในวันที่ ๑๔ กันยายน ๒๕๖๔ เรียบร้อยแล้ว

อาศัยอำนาจตามความในหมวด ๕ ข้อ ๒๔ แห่งระเบียบกระทรวงมหาดไทยว่าด้วยการจัดทำแผนพัฒนาขององค์กรปกครองส่วนท้องถิ่น พ.ศ. ๒๕๔๘ แก้ไขเพิ่มเติม (ฉบับที่ ๓) พ.ศ. ๒๕๖๑ จึงขอประกาศใช้แผนพัฒนาท้องถิ่น (พ.ศ. ๒๕๖๖ - ๒๕๗๐) เพื่อใช้เป็นกรอบในการจัดทำงบประมาณรายจ่ายประจำปีงบประมาณรายจ่ายเพิ่มเติม และงบประมาณจากเงินสะสมในช่วงของแผนนั้น รวมทั้งวางแนวทางเพื่อให้มีการปฏิบัติให้บรรลุวัตถุประสงค์ตามโครงการพัฒนาที่กำหนดไว้ขององค์การบริหารส่วนตำบลวัง รายละเอียดตามเอกสารที่แนบมาพร้อมนี้

จึงประกาศให้ทราบโดยทั่วกัน

ประกาศ ณ วันที่ ๒๐ เดือน กันยายน พ.ศ. ๒๕๖๔

(นายวิรัช ทองเพชร)

นายกองค์การบริหารส่วนตำบลวัง

คำนำ

ระเบียบกระทรวงมหาดไทยว่าด้วยการจัดทำแผนพัฒนาขององค์กรปกครองส่วนท้องถิ่น พ.ศ. 2548 กำหนดให้องค์การบริหารส่วนตำบลจัดทำแผนพัฒนาท้องถิ่นซึ่งเป็นแผนพัฒนาเศรษฐกิจและสังคมขององค์การบริหารส่วนตำบลที่สอดคล้องกับแผนยุทธศาสตร์การพัฒนา อันมีลักษณะเป็นการกำหนดรายละเอียด แผนงาน โครงการพัฒนาที่จัดทำขึ้นสำหรับปีงบประมาณแต่ละปี ซึ่งมีความต่อเนื่องและเป็นแผนก้าวหน้าครอบคลุมระยะเวลา 5 ปี

สำหรับขั้นตอนการจัดทำแผนพัฒนาท้องถิ่น เริ่มตั้งแต่คณะกรรมการพัฒนาองค์การบริหารส่วนตำบลร่วมกับประชาคมท้องถิ่นกำหนดประเด็นหลักการพัฒนาให้สอดคล้องกับวิสัยทัศน์ ยุทธศาสตร์และจุดมุ่งหมายเพื่อการพัฒนาในแผนยุทธศาสตร์รวมทั้งสอดคล้องกับปัญหาความต้องการของประชาชน หลังจากนั้นคณะกรรมการสนับสนุนการจัดทำแผนพัฒนาองค์การบริหารส่วนตำบลรวบรวมโครงการตามข้อเสนอแนะของส่วนราชการ องค์กรเอกชน องค์กรของรัฐ สมาคม มูลนิธิ และองค์กรปกครองส่วนท้องถิ่น ตามกรอบอำนาจหน้าที่ขององค์การบริหารส่วนตำบล จัดทำร่างแผนพัฒนาเสนอต่อคณะกรรมการพัฒนาองค์การบริหารส่วนตำบลและคณะกรรมการแผนพัฒนาองค์การบริหารส่วนตำบล พิจารณาให้ความเห็นชอบแล้วให้นายกองค์การบริหารส่วนตำบลเสนอขอรับการเห็นชอบต่อสภาองค์การบริหารส่วนตำบลและได้รับการเห็นชอบจากสภาองค์การบริหารส่วนตำบลแล้ว

จึงหวังเป็นอย่างยิ่งว่าแผนพัฒนาท้องถิ่น จะเป็นเครื่องมือและพลังขับเคลื่อนให้การพัฒนาตำบลวังภายใต้กรอบอำนาจหน้าที่ขององค์การบริหารส่วนตำบลสามารถตอบสนองต่อความต้องการของพี่น้องประชาชนตำบลและบรรลุตามวิสัยทัศน์ที่ว่า “แก้ปัญหาท้องถิ่น ดินแดนแห่งอารยธรรม เลิศล้ำภูมิปัญญา พัฒนาตำบลวัง” ได้อย่างแท้จริง

งานนโยบายและแผน
สำนักปลัดองค์การบริหารส่วนตำบลวัง
ตุลาคม 2564

ส่วนที่ 1

ประวัติความเป็นมา สภาพทั่วไปและข้อมูลพื้นฐานที่สำคัญ

1. ข้อมูลสภาพทั่วไป

■ เปิดประตูสู่ตำบล

“ที่เก็บอังคารพุทธทาส”^{*1}. อัมพवासพ่อท่านในโพธิ์ ลูกปิดโข้วอารยธรรม งามเลิศล้ำถ้าศิลาเทียบ พระคุณเพียบ
แม่นางสงฆ์ ขอรกราบองค์พระพุทธรูปไสยาสน์”

1. ที่เก็บอังคารพุทธทาส ก่อนมรณภาพพระพุทธรูปได้ทำพินัยกรรมไว้ว่าอัฐิของท่านให้เก็บไว้ที่
ศาลาธรรมโฆษณ์ ส่วนอังคาร 1 ส่วน ให้เก็บไว้ที่ภูเขาประสงฆ์เพราะเป็นที่เก็บอัฐิของโยมพ่อโยมแม่และโยมป้า

2. อัมพवासพ่อท่านในโพธิ์ เจดีย์พ่อท่านอยู่หน้าวัดอัมพवासสร้างในสมัยกรุงศรีอยุธยา กรม
พระราชวังบวรสุรสิงหนาทได้ยกทัพมาปราบพม่าและได้ชัยชนะจึงพักกองทัพและสร้าง“วัดโคธาราม” ขึ้น
ปัจจุบันคือวัดอัมพवास เชื่อกันว่าเจดีย์พ่อท่านมีความศักดิ์สิทธิ์มากเป็นที่เคารพนับถือของคนทั่วไป

3. ลูกปิดโข้วอารยธรรม “ลูกปิดทราวดี” เมื่อประมาณ 2,000 ปีมาแล้ว (สมัยทวารวดี) บ้านท่าม่วง
เคยเป็นท่าเรือชาวต่างชาติได้นำลูกปิดบรรจุเรือได้มาลุ่มที่บริเวณนี้วันเข้าพื้นที่น้ำบริเวณนี้ได้กลายเป็น
พื้นดินและดินได้ทับถมลูกปิด ต่อมาเกิดการขุดพบและได้นำมาใช้ประโยชน์ เพราะมีความเชื่อว่าเมื่อสวมใส่จะ
ปลอดภัยและเป็นสิริมงคลแก่ตนเอง

4. งามเลิศล้ำถ้าศิลาเทียบ เป็นวัดร้างมาก่อน ต่อมาพ่อท่านใหญ่ได้พัฒนาและพบศิลาจารึกสมัยกรุง
ธนบุรี และยังพบเหล็กไหลซึ่งเชื่อกันว่าใครได้ครอบครองจะอยู่ยงคงกระพัน ภายในถ้ำมีหินงอก หินย้อยที่
สวยงามมาก

5. พระคุณเพียบแม่นางสงฆ์ เมื่อ พ.ศ. 1150 เกิดสงครามแย่งชิงเจดีย์หงสาวดี เจ้าหญิงอุษาหรือ
แม่นางสงฆ์ต้องอพยพพร้อมด้วยเครือญาติมาอยู่ที่เขาประสงฆ์ได้สะสมเสบียงอาหารส่งให้กองทัพเพื่อขับไล่
พวกมอญระยะที่เดินได้พักทับเป็นระยะ ๆ จึงเกิดแม่นางสงฆ์ขึ้นในหลาย ๆ ที่ ต่อมาเมื่อสงครามเสร็จสิ้น
จึงได้มาจำศีลอยู่ที่วัดถ้ำใหญ่

6. ขอรกราบองค์พระพุทธรูปไสยาสน์ เป็นพระพุทธรูปทรงเครื่องที่สวยงามที่สุดของภาคใต้ประดิษฐาน
อยู่ริมสุดผนังด้านทิศตะวันตกเฉียงใต้ ภายในคูหาถ้ำมีเพดานถ้ำซึ่งมีแสงสว่างส่องเข้ามาทำให้เห็นบริเวณในถ้ำ
ที่สวยงามเมื่อถึงวันสงกรานต์จะมีประชาชนทั่วสารทิศมาปิดทองเพื่อเคารพสักการะบูชาเป็นประจำทุกปี

* 1. หลวงพ่อพุทธทาสภิกขุ จอมปรมาจารย์แห่งแดนใต้ วัดธารน้ำไหล (สวนโมกขพลาราม) มรณภาพเมื่อ 8 กรกฎาคม 2536

* 2 ที่มา : แผนแม่บทชุมชนตำบลวัง

■ *¹ ประวัติความเป็นมา

ชุมชนตำบลวัง เป็นชุมชนสืบตระกูลเดิมมาเป็นส่วนใหญ่เป็นเครือญาติกัน มาตั้งแต่สมัย 200 ปี ที่ผ่านมามีการไปมาหาสู่กันมาตลอดมีการเอื้อเฟื้อเผื่อแผ่ซึ่งกันและกัน นับถือศาสนาพุทธ 95 % มีวัด 4 แห่ง เป็นที่ประกอบพิธีกรรมทางศาสนาของชาวพุทธทั้งหลายเป็นวัดเก่าแก่ที่อยู่คู่บ้าน คู่เมืองมาตั้งแต่สมัยโบราณ แต่ละแห่งมีอายุมากกว่า 200 ปี บางวัดเคยร้างไปแต่บัดนี้ได้ยกฐานะเป็นวัดใหม่อีกครั้ง แต่ยังมีร่องรอยเคยเจริญมาแล้วนับร้อยปี เช่น วัดถ้ำศิลาเตียบในหมู่ที่ 5 ติดกับภูเขาประสงค์ทางทิศใต้และติดคลองประสงค์ นับเป็นสถานที่ท่องเที่ยวอีกแห่งหนึ่งของตำบลวัง ถ้าได้พัฒนาการท่องเที่ยวให้ดีขึ้น

* ² คุณตาวิเชียร วัฒนสินท ราษฎรบ้านท่าม่วง เล่าให้ฟังว่า เมื่อก่อนที่บ้านวังเคยเป็นชุมชนบ้านแขกมาก่อนตามหลักฐานที่ยังคงมีเหลืออยู่ คือ สถานที่ฝังศพคนอิสลาม ชาวบ้านเรียกว่า “เปรวแขก” (เปรว แปลว่า ที่ฝังหรือเผาศพ) คำว่า “วัง” น่าจะเพี้ยนมาจากคำว่า “หวัง” คือ คนแขก น่าจะเคยพูดกันว่า “บ้านหวัง” ต่อมาเพี้ยนมาเป็น “บ้านวัง” คุณตาวิเชียร เล่าว่า ปู่ของท่าน ชื่อ นายหวัด ย่าของท่าน ชื่อ นางเกาแก้ว ตระกูล “วัฒนสินท” เป็นตระกูลเก่าแก่ที่สุดของชุมชนตำบลวังและยังมีอีกตระกูลหนึ่งที่เก่าพอ ๆ กัน คือ ตระกูล “ธรรมเดชะ” กับตระกูล “ธรรมวาระ” ท่านเล่าว่า ท่านจำได้ว่าต้นตระกูล “ธรรมเดชะ” ชื่อ นายเตียง ต้นตระกูล “ธรรมวาระ” ชื่อ นายโต๊ะ ซึ่งเป็นญาติกันเป็นลูกพี่ลูกน้องกัน

ในตำบลวังมีคนที่เรียกกันว่า “ตาหัวเมืองท่าชนะ” ซึ่งอยู่ที่บ้านกลม ท่านไม่ทราบว่ามีตำแหน่งอะไร แต่พวกกำนัน หรือผู้ใหญ่บ้านจะต้องขึ้นกับตาหัวเมืองทั้งหมด เมื่อเกิดคดีความขึ้นมา กำนันหรือผู้ใหญ่ตัดสินไม่ได้ก็จะพาไปหาตาหัวเมืองหมอบคลานเข้าไป คนรับใช้หรือทาสประจำตัวตาหัวเมืองที่ซื่อซอกจะมีรอยดำตางทุกคนเพราะเนื่องจากหมอบคลานเข้าหาทุกครั้งทีเข้ารายงานทุกเรื่อง กำนัน เท่าที่ท่านจำได้ คือ กำนันเซ่ง ไม่ทราบนามสกุล ผู้ใหญ่บ้านชื่อขุนมหาไทย (ขุน วัฒนสินท) คือ พ่อของท่านเอง ตอนนั้นตำบลวังมี 2 หมู่บ้าน หมู่ที่ 1 ตั้งที่บ้านวัง หมู่ที่ 2 ตั้งที่บ้านดอนตาหวัด จำนวนครัวเรือนท่านจำไม่ได้ว่ามีจำนวนเท่าใด ขุนมหาไทยเป็นผู้ใหญ่บ้านหมู่ที่ 2 บ้านดอนตาหวัด มีชุมชนอีกชุมชนหนึ่ง มี 7 - 8 ครัวเรือน เรียกว่า “บ้านตีน” มี หมื่นการการุณ เป็นหัวหน้าชุมชน เป็นหมอดังมากทางสมุนไพรหรือเรียกว่า “หมอฤทธิ์”

สมัยนั้นชาวบ้านมีอาชีพทำนา ทำตาลโตนด ทำชัน (เจาะต้นยางนา เอาน้ำชัน) การทำตาลโตนดต้องเสียค่าเช่าให้หลวง ทำชันก็เหมือนกัน ต้องขออนุญาต น้ำชันที่ทำได้ก็ขายให้คนที่มืออาชีพ ห่อได้*³ ขาย

นอกจากอาชีพอื่น ๆ แล้ว อาชีพเลี้ยงควายอีกอาชีพหนึ่งที่เหมาะแก่การทำมาหากินสมัยนั้นเพราะตำบลมีพื้นที่เหมาะแก่การเลี้ยงสัตว์ประเภทควายแต่สมัยก่อนคนไม่รู้จักวัวเลย ตาวิเชียรเล่าว่ามีแต่ควายทั้งนั้นทุกบ้าน ๆ ละ 10 ตัว ถึง 50 ตัว เลี้ยงกันเป็นฝูง ๆ และเลี้ยงสืบต่อกันมาจนถึงประมาณ พ.ศ. 2515 ก็หมดเริ่มเลี้ยงวัวแทน เพราะพื้นที่เลี้ยงเริ่มลดน้อยลง และชาวบ้านเริ่มทำการเกษตรมากขึ้น

*¹ ที่มา : แผนแม่บทชุมชนตำบลวัง

*² เสียชีวิตแล้ว เมื่อ พ.ศ. 2551 ขณะอายุได้ 95 ปี)

*³ ใต้ หรือ ลำใต้สมัยก่อนไว้สำหรับจุดเพื่อให้แสงสว่างในยามค่ำคืน นำน้ำชันมาคลุกกับเปลือกเสม็ดแล้วห่อด้วยใบจาก หรือคอกหมาก (กาบหมาก) แล้วมัดเป็นปดอก ๆ ความยาวประมาณ 1 คอก เรียกว่า “ใต้” เมื่อจุดแล้วเหลือประมาณครึ่งคอกก็ทิ้งไป หรือเอาเป็นขี้เหยี่ยวไว้ก่อไฟ เรียกส่วนที่เหลือว่า “ขี้ใต้” เป็นภาษาประจำท้องถิ่น

ชุมชนที่นำกล่าวถึงในอดีต มีพอสังเขป ดังนี้

ชุมชนบ้านท่าม่วง อยู่ในเขตหมู่ที่ 7 ติดกับหมู่ที่ 5 ปัจจุบัน หรือบ้านท่าเกาะเป็นท่าเรือสมัยก่อน มีคู่อ้อมเรือใหญ่ มีการขุดพบลูกปัดทำจากหินสีต่าง ๆ จำนวนมาก (ปัจจุบันยังมีการขุดพบอยู่บ้างเป็นประจำ) เคยเป็นท่าเรือสำเภาจอดขายส่งสินค้าจากเมืองจีนแต่ไม่มีผู้ไต่ยืนยันแน่ชัด

ชุมชนบ้านปากกิว เป็นชุมชนเก่าแต่ในอดีตเมื่อประมาณ 70- 80 ปี มาแล้ว เคยมีเค้าแก่จากเมืองจีน มาลงทุนทำโป๊ะค้าขายเป็นอุ้งข้าวอุ้งน้ำให้ตำบลวังได้ทำมาค้าขายกับชุมชนบ้านปากกิวเช่นข้าวสารพืชผักต่าง ๆ และซื้อปลาทะเลหรือน้ำปลาจากบ้านปากกิวไปเนื่องจากบ้านปากกิวเป็นแหล่งทำน้ำปลาที่มีชื่อเสียงในอดีต เดี่ยวนี้ยังเป็นภูมิปัญญาท้องถิ่นที่ทำน้ำปลาอร่อยเหลืออยู่ ที่น่าจะส่งเสริมขึ้นมาใหม่

บุคคลที่เกี่ยวข้องกับชุมชนบ้านปากกิวที่มีบทบาทสำคัญที่จำได้คือ กำนันหมื่นขจร บุญพูน (กำนันแข่ง) โกลิยม โกลัยง ครูอินทร์ นายลิ้มเฮ้ง นายเหยา (ผู้ใหญ่ธวัช วงษ์ชนะกุล)

ตระกูลอีกตระกูลหนึ่งที่เก่าแก่ มี 6 คน พี่น้อง ได้แก่ นางพิม นางเพ็ญ นายเริ่ม นายรบ นายฤทธิ์ และ นายเรียบ อดีตเป็นเจ้าอาวาสวัดดอนสัก (วัดสุมังคคาราม ตำบลท่าชนะ) ต่อมาเมื่อลูกหลานอยู่กระจัดกระจาย ในตำบลวังและตำบลท่าชนะบางส่วนในเขตติดต่อ

ต่อมาได้แบ่งการปกครองตามจำนวนประชากรที่เพิ่มมากขึ้นและขยายพื้นที่ที่อยู่อาศัยบุกเบิกที่ทำกิน ออกไปและแบ่งเป็น 6 หมู่บ้าน ได้แก่ หมู่ที่ 1 (บ้านห้วยน้ำเค็ม) หมู่ที่ 2 (บ้านบางพระ) หมู่ที่ 3 (บ้านปากกิว) หมู่ที่ 4 (บ้านยางปิดทอง) หมู่ที่ 5 (บ้านบ่อใส) หมู่ที่ 6 (บ้านดอนตาหวด)

กำนันสมัยที่ท่าน (คุณตาวิเชียร หัวดสนิท) จำได้ คือ ขุนระวีวงเวียงชัย (กำนันทิน ช่วยฤกษ์) และ ปัจจุบันได้เปลี่ยนชื่อหมู่บ้านและแบ่งการปกครอง แบ่งเป็น 8 หมู่บ้าน มีกำนันปกครองตำบล ดังนี้

1. กำนันแข่ง (ไม่ทราบนามสกุล) ประมาณ 200 ปีก่อน
2. นายเหล่ง
3. นายคล้าย วงโยธา
4. ขุนระวีวงเวียงชัย (กำนันทิน ช่วยฤกษ์)
5. หมื่นขจร บุญพูน (กำนันแข่ง)
6. นายเสงี่ยม วงโยธา
7. นายเอื้อน ชัยฤกษ์ (พ.ศ.2516 - 2533) เลือกตั้งโดยประชาชนครั้งแรก
8. นายประจวบ ทุ่มทวน (พ.ศ.2525 - 2533)
9. นายวิญญา แก้วหมุด (พ.ศ.2533 - 2548)
10. นายปรารภ พรหมพิตาทร (พ.ศ.2548 -2560)
11. นายเรืองศักดิ์ ชุยจิณา (พ.ศ.2560 -ปัจจุบัน)

2. ด้านกายภาพ

องค์การบริหารส่วนตำบลวัง ได้ยกฐานะจากสภาตำบล เป็นองค์การบริหารส่วนตำบล ตามนัย มาตรา 40 และ มาตรา 41 แห่งพระราชบัญญัติสภาตำบลและองค์การบริหารส่วนตำบล พ.ศ. 2537 โดย ประกาศในราชกิจจานุเบกษา เลขที่ 113 ตอนพิเศษ 52 ง เมื่อวันที่ 25 ธันวาคม 2539 หน้า 301 โดยมีผล ใช้บังคับตั้งแต่วันที่ 23 กุมภาพันธ์ 2540 ซึ่งมีการกำหนดให้มีการเลือกตั้งสมาชิกสภาองค์การบริหารส่วน ตำบลครั้งแรกเมื่อ วันที่ 28 เมษายน 2539

■ ลักษณะที่ตั้ง

องค์การบริหารส่วนตำบลวัง ตั้งอยู่เลขที่ 26 หมู่ที่ 3 ตำบลวัง อำเภอกำแพง จังหวัด สุราษฎร์ธานี ติดถนน สายลาดยาง 4112 - วัดขจรบำรุง มีพื้นที่ 33.704 ตารางกิโลเมตร คิดเป็นเนื้อที่โดยประมาณ 21,065 ไร่ ตั้งอยู่ห่างจากที่ว่าการอำเภอกำแพง ประมาณ 15 กิโลเมตร มีสภาพพื้นที่ราบลุ่มเหมาะสมกับ อาชีพเกษตรกรรมและที่ราบชายฝั่งทะเลเหมาะสมกับอาชีพการประมงน้ำกึ่งบางส่วนแปรสภาพพื้นที่ทำนาเป็น สวนปาล์ม ยางพารา บางครอบครัวทำอาชีพเสริม เช่น การเลี้ยงหอย ไม้พื้นเมือง การปลูกสัตว์ ฯลฯ

■ อาณาเขต

ทิศเหนือ ติดต่อกับองค์การบริหารส่วนตำบลท่าชนะ

ทิศใต้ ติดต่อกับตำบลตะกรบ อำเภอยะยา

ทิศตะวันออก ติดต่อกับทะเลอ่าวไทย

ทิศตะวันตก ติดต่อกับภูเขาประสงค์ เทศบาลตำบลท่าชนะ อบต.ประสงค์ และบางส่วนของตำบลป่าแ

3. ข้อมูลโบราณสถาน โบราณวัตถุ สถานที่สำคัญและสถานที่ท่องเที่ยว

■ เขาประสงค์

กรมศิลปากรได้ประกาศขึ้นทะเบียนเป็นโบราณสถานสำหรับชาติในราชกิจจานุเบกษา เล่มที่ 103 ตอนที่ 65 วันที่ 22 เมษายน 2529 กำหนดปริมาตรโดยรอบภูเขาทั้งลูก 20 เมตร เขาประสงค์เป็นภูเขา หินปูนขนาดกลางลักษณะของภูเขาสวยงามมาก มีถ้ำสวยงามน่าเที่ยว 21 ถ้ำ มีถ้ำพระประดิษฐานพระบรม รูปที่สำคัญสร้างในสมัยศรีวิชัยอยู่ 3 ถ้ำ คือ ถ้ำใหญ่ ถ้ำศิลาเตี้ยและถ้ำพระ นอกจากนี้ยังมีพันธุ์ไม้และ สมุนไพรนานาชนิดตั้งอยู่โดดเด่นบนพื้นที่ราบของสามตำบลวางตัวในแนวทิศตะวันตกเฉียงเหนือถึงทิศ ตะวันออกเฉียงใต้ ยาวประมาณ 5 กิโลเมตรเศษ ส่วนที่กว้างที่สุดกว้างประมาณ 1 กิโลเมตรล้อมรอบด้วย พื้นที่ราบซึ่งเป็นพื้นที่นา สวนปาล์มน้ำมัน ฯลฯ

ในปี 2528 อำเภอกำแพงได้สำรวจบริเวณภูเขาประสงค์ในเขตชุมชนโบราณท่าชนะเพื่อปรับปรุงพื้นที่ เป็นสถานที่พักผ่อนหย่อนใจ สถานที่ท่องเที่ยวและสวนป่าสมุนไพร มีโครงการสร้างถนนรอบภูเขาประสงค์ โดยมีรายละเอียดเกี่ยวกับเรื่องราวทางโบราณคดีบริเวณภูเขาประสงค์ ที่สำคัญคือภูเขาประสงค์มีชื่อเรียกอีก อย่างหนึ่งว่า “แม่นางสงค์” เป็นภูเขาขนาดเล็กอยู่ในเขต 3 ตำบล คือ ตำบลท่าชนะ ตำบลวัง ตำบลประสงค์ มีหน้าผาสูงชันสวยงาม มีถ้ำหินงอก หินย้อย มีแอ่งน้ำธรรมชาติหลายแห่ง มีถ้ำใหญ่น้อยเป็นที่ประดิษฐาน พระพุทธรูป ถ้ำสำคัญไม่น้อยกว่า 20 แห่ง อาทิ ถ้ำหินตั้ง ถ้ำหินพิง ถ้ำคลองมาด ถ้ำยายชีร่อย ถ้ำหินขาว ถ้ำใหญ่ ถ้ำบ่อพง ถ้ำน้อย ถ้ำฆ่าวัว ถ้ำลอด ถ้ำสวนทุเรียน ถ้ำคลองผง ถ้ำยาหนูน ถ้ำโมรัง ถ้ำพระ ถ้ำแรด

ถ้ำหินโอบ ถ้ำหินไก่ ถ้ำบ้านว่อง ถ้ำน้ำ ถ้ำปลา ถ้ำมิด ถ้ำลาไฟ ถ้ำสามรุ พระพุทธรูปจำลอง เหมาะต่อการศึกษาเป็นอย่างยิ่ง ต่อมากรมศิลปากรได้ศึกษาหลักฐานทางโบราณคดี บริเวณภูเขาประสงค์ได้รายงานผลสำรวจปรากฏแหล่งโบราณคดีสำคัญ จากการสำรวจได้แก่วัดถ้ำเขากอม วัดถ้ำศิลาเตี้ยบ วัดถ้ำใหญ่ พบหลักฐานสมัยประวัติศาสตร์ร่วมสมัยอยุธยาตอนปลาย คือพระพุทธรูปหินปางมารวิชัยแบบอยุธยา ฝีมือช่างท้องถิ่นภาคใต้และกล่าวว่าบริเวณถ้ำเขาประสงค์แม้จะไม่พบหลักฐานร่วมสมัยก่อนประวัติศาสตร์แต่มีสภาพที่เหมาะสม น่าจะเคยเป็นที่ตั้งถิ่นฐานของมนุษย์สมัยก่อนประวัติศาสตร์และสมัยแรกเริ่มประวัติศาสตร์

โบราณสถานโดยรอบภูเขาประสงค์ที่สำคัญ ได้แก่

■ 1.1 วัดถ้ำใหญ่

ตั้งขึ้นเมื่อ พ.ศ.2344 มีเนื้อที่ 11 ไร่ 3 งาน ตั้งอยู่หมู่ที่ 5 ตำบลวัง (วิสุคามสีมา 2354) มีเจ้าอาวาส (1) พระใบฎีกาเมฆ (2) พระปลัด (3) พระชันห์ (4) พระปาน (5) พระครูสุนทรธรรมรักชิต พ.ศ. 2474 - 2529 (6) พระครูวรกิจโกศล พ.ศ.2529 - ปัจจุบัน

สมัยพระยาวชิรธรราช (ข้า ศรียาภัย) เป็นเจ้าเมืองไชยา ทราบข่าวว่า ที่ภูเขาประสงค์มีพระพุทธรูปประดิษฐานอยู่ในถ้ำใหญ่จึงได้นำพาพรรคพวก บริวาร ประชาชนมากราบไหว้ในวันตรุษสงกรานต์ และถือจัดเป็นประเพณีมาตั้งแต่บัดนั้น ถ้ำอยู่สูงจากระดับน้ำทะเลปานกลางประมาณ 100 เมตร เป็นถ้ำที่สวยงามมีหินงอกหินย้อยที่สวยงามมากปัจจุบันทางวัดได้ทำบันไดปูนทอดขึ้นไปจนถึงหน้าถ้ำ ปากถ้ำหันไปทางทิศตะวันออกเฉียงเหนือ ภายในประดิษฐานพระพุทธรูปปางไสยาสน์ทรงเครื่อง ประวัติวัดไม่เป็นที่ทราบแน่ชัดว่าสร้างมาแต่เมื่อใด ส่วนถ้ำที่ใช้เป็นที่ประดิษฐานพระพุทธรูป สันนิษฐานว่าคงใช้เป็นพุทธสถานมาตั้งแต่สมัยอยุธยาตอนปลาย จนกระทั่งถึงสมัยรัตนโกสินทร์ตอนต้นจนถึงปัจจุบัน นอกจากนี้วัดถ้ำใหญ่เป็นสถานที่สำคัญคือ ใช้เป็นที่บรรจุและลอยอังคารของท่านพุทธทาสภิกขุ อริยสงฆ์ ผู้ที่ประชาชนชาวไทยทั่วประเทศเคารพนับถือเป็นอย่างยิ่ง ตามความประสงค์ของท่านพุทธทาสที่เขียนพินัยกรรมไว้ให้นำอังคารของท่านไปลอยที่เขาประสงค์แห่งหนึ่ง ต้นน้ำคลองพุมดวง เขาสก อำเภอยะนิง และช่องอ่างทอง เกาะสมุย อ่าวบ้านดอนแห่งหนึ่ง นับว่าเป็นเส้นทางที่พุทธศาสนาเข้ามาเผยแพร่และประดิษฐานในประเทศไทย

หลักฐานทางโบราณคดี

1) พระพุทธไสยาสน์ทรงเครื่อง ซึ่งเป็นพระประธานประดิษฐานอยู่ริมสุดผนังด้านทิศตะวันตกภายในคูหาถ้ำ ซึ่งกว้างประมาณ 20 x 40 เมตร เพดานถ้ำมีแสงสว่างลอดเข้ามาทำให้ภายในถ้ำ สว่างพอสมควร ขนาดองค์พระยาวประมาณ 8 เมตร ก่ออิฐถือปูนลงรักปิดทอง หันพระเศียรไปทางทิศหัวนอน (ทิศใต้) พระพักตร์ยาวสวมเทริด ทรงเครื่องประดับลวดลายติดกระจกสี สวมกรองศอ ทับทรวง กำไลข้อพระกร กำไลต้นแขน กำไลข้อพระบาท ทุ่งผ้าจีบหน้านางยาวจรดข้อพระบาท รัตประคต และจีบหน้านางตกแต่งลวดลายประดับกระจกสี รูปแบบศิลปกรรมสมัยอยุธยาตอนปลาย พระพุทธไสยาสน์ที่เป็นพระพุทธรูปทรงเครื่องนี้ นับว่ามีน้อยองค์นักเป็นศิลปกรรมท้องถิ่นที่หาได้ยากเพราะพระพุทธรูปทรงเครื่องส่วนใหญ่มักไม่นิยมทำปางไสยาสน์ และพระพุทธไสยาสน์ทรงเครื่องที่เขาประสงค์นี้ก็นับว่างดงามที่สุดที่เคยพบในภาคใต้

2) พระอันดับ เป็นพระพุทธรูปประทับนั่งเรียงกันเป็นแถวหน้ากระดานริมผนังด้านทิศใต้ คูหาเดียวกับพระพุทธไสยาสน์ทรงเครื่อง จำนวน 14 องค์ ประทับอยู่บนแท่นก่ออิฐถือปูน 2 แท่น แท่นแรก

ประดิษฐานพระพุทธรูปปางมารวิชัยขนาดเล็ก 6 องค์ แทนที่สองประดิษฐานพระพุทธรูปปางมารวิชัยขนาดเล็ก 8 องค์ ลักษณะรูปแบบศิลปกรรมสมัยอยุธยาตอนปลายถึงรัตนโกสินทร์ตอนต้น

3) พระพุทธรูปปูนปั้นปากถ้ำ เป็นพระพุทธรูปปางมารวิชัยขนาดใหญ่ จำนวน 3 องค์ ขนาดหน้าตักกว้างประมาณ 1.80 - 2.00 เมตร ประทับนั่งขัดสมาธิราบ ครองจีวรห่มเฉียงศิลปะสมัยรัตนโกสินทร์ตอนต้น สภาพความชื้นภายในถ้ำทำให้ปูนฉาบเปื้อนอยู่ และเป็นเชื้อรา

■ 1.2 วัดถ้ำศิลาเตียบ

ตั้งอยู่บ้านหินเตียบ ซอยหินเตียบ หมู่ที่ 5 ตำบลวัง อำเภอนำชนะ จังหวัดสุราษฎร์ธานี สังกัดคณะสงฆ์มหานิกาย ที่ดินตั้งวัดมีเนื้อที่ 6 ไร่ 1 งาน 50 ตารางวา น.ส. 3 เลขที่ 409 อาณาเขต ทิศเหนือจดภูเขาประสงค์ ทิศใต้จดคลองประสงค์ ทิศตะวันออกจดที่ดินเอกชน ทิศตะวันตกจดภูเขาประสงค์อาคารเสนาสนะประกอบด้วย อุโบสถ กว้าง 3 เมตร ยาว 4 เมตร หอสวดมนต์กว้าง 12 เมตร ยาว 19 เมตร สร้างเมื่อ พ.ศ. 2527 กุฏิสงฆ์ จำนวน 2 หลัง เป็นอาคารครึ่งตึกครึ่งไม้ นอกจากนี้มี หอระฆัง และกุฏิเจ้าอาวาสปูชนียะวัตถุพระพุทธรูปปางไสยาสน์, พระศรีโพธิ์ (จำลอง) วัดถ้ำศิลาเตียบ ตั้งเมื่อวันที่ 30 กรกฎาคม พ.ศ. 2528 วัดถ้ำศิลาเตียบ เดิมเป็นวัดเก่าแก่ปรากฏชื่ออยู่ในตำนานศรีวิชัยว่า “วัดหินเตียบ” ต่อมาได้กลายเป็นวัดร้างเนื่องจากการคมนาคมเข้าถึงด้วยความลำบาก ได้รับการยกขึ้นจาก วัดร้างเป็นวัดมีพระจำพรรษาเมื่อ พ.ศ. 2479 และได้ร้างไปอีก และคงอยู่ในสภาพของวัดร้างมาตลอด จวบจนปี พ.ศ. 2525 พระชนก เดชชมโม (ต่อมาได้รับการแต่งตั้งเป็น “พระครูสีลธรรมโสภิต”) ได้เข้ามาพัฒนาบูรณะขึ้นมาจนเป็นวัดอีกครั้งในปี พ.ศ. 2528 จนถึงปัจจุบัน การบริหารและการปกครอง มีเจ้าอาวาสเท่าที่ทราบนาม คือ รูปที่ 1 พระใหญ่ รูปที่ 2 พระเชษฐ รูปที่ 3 พระเชื่อม รูปที่ 4 พระผัน จิตตปาโล รูปที่ 5 พระครูสีลธรรมโสภิต พ.ศ. 2535 - ปัจจุบัน

เป็นวัดเก่าแก่ที่วัดหนึ่งที่ไม่ปรากฏหลักฐานการสร้าง คงมีแต่หลักฐานการสร้างพระพุทธรูปมาประดิษฐานไว้ ตามที่ปรากฏอยู่ที่ศิลาจารึกอักษรขอม ภาษาไทยสมัยกรุงธนบุรี เมื่อ พ.ศ. 2319 (ปัจจุบันหลักศิลาจารึกเก็บรักษาไว้ ที่วัดสมุหนิมิต ตำบลพุมเรียง อำเภอดีงาย) นอกจากนี้ไม่ปรากฏหลักฐานว่าได้ตั้งมาที่ปี และเป็นวัดร้างก็ปี จนกระทั่งในปี 2527 มีการก่อสร้างอาคารอุโบสถ หอสวดมนต์และกุฏิสงฆ์ หอระฆังและขอจัดตั้งเป็นวัดอีกครั้งหนึ่งเมื่อวันที่ 30 กรกฎาคม 2528

นอกจากมีพระพุทธรูปและวัตถุโบราณแล้วภายในถ้ำยังมีหินงอกหินย้อยมีรูปลักษณะต่างๆ สวยงามมาก บริเวณวัดติดลำคลองประสงค์เชื่อมต่อกคลองท่าม่วง ซึ่งมีน้ำทะเลขึ้น ลงตามธรรมชาติอุดมไปด้วย ปลา กดเหลือง กุ้งก้ามกราม และปลาอื่น ๆ สมควรปรับปรุงเป็นแหล่งท่องเที่ยวที่สำคัญของอำเภอดต่อไป

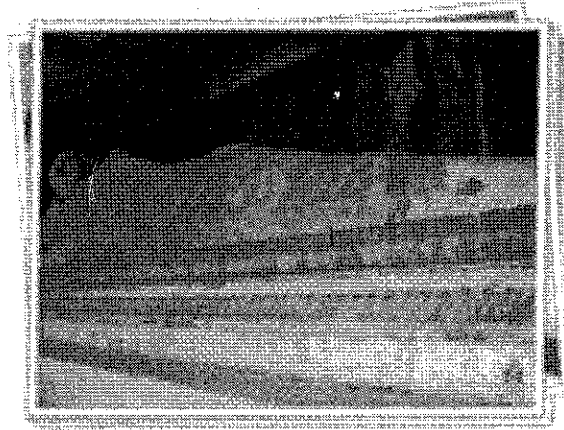
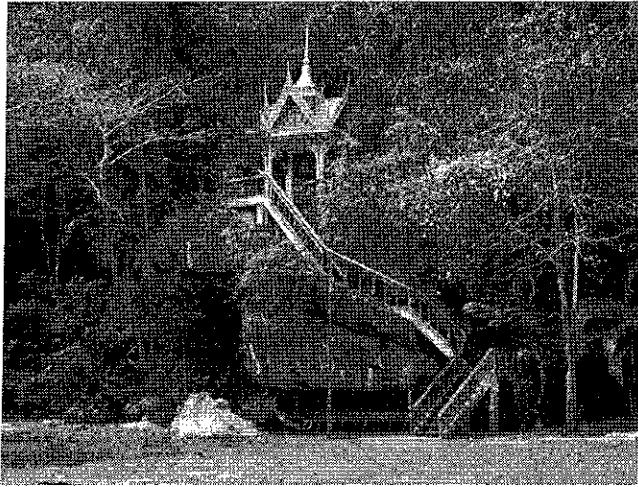

บริเวณวัดถ้ำศิลาเตียบ

พระพุทธรูปในวัดถ้ำศิลาเตียบ

1.3 หลาแม่นางสงค

ประวัติความเป็นมาของหลาแม่นางสงคในท้องที่อำเภอ ท่านผู้สูงวัยก็บอกเล่าความเป็นมาคล้าย ๆ กัน ดั่งจะยกคำบอกเล่าของคุณวิจิตร รัตมิวิชัย ข้าราชการบำนาญอดีตอาจารย์ใหญ่โรงเรียนวัดวิจิตราราม (บ้านบ่อคา) และชาวบ้านในพื้นที่ เล่าว่า

แม่นางสงค เป็นสิ่งศักดิ์สิทธิ์เป็นที่เคารพนับถือของชาวอำเภอท่าชนะและของบุคคลทั่วไปมาเป็นเวลาหลายร้อยปีคู่กับภูเขาประสงค ซึ่งเป็นภูเขาสูงชันและสวยงามแห่งหนึ่งของภาคใต้ ตั้งอยู่ใกล้กับตัวอำเภอท่าชนะและห่างจากทะเลด้านอ่าวไทยไม่มากนัก มีความเชื่อกันว่าแม่นางสงคมีรูปร่างสวยงามควบคู่กับความงามของภูเขาประสงค และคอยดูแลปกป้องรักษาให้ชาวท่าชนะได้รับความสุขอย่างทั่วหน้าและเป็นผู้คอยดูแลเขาประสงคให้มีความสวยงามและมั่นคงเพื่อเป็นที่พึ่งพาอาศัยของลูกหลานสืบไป สมกับคำเชิดชูของชาวอำเภอท่าชนะว่า “แม่นางสงค คือ เทพธิดาแห่งเขาประสงค”

สถานที่บูชาแม่นางสงคที่ปรากฏในตำบลวังอยู่ทางทิศตะวันออกของภูเขาประสงค ณ บ้านวัง ใกล้กับวัดถ้ำใหญ่ หลานนี้จะถึงก่อนโดยอยู่ทางด้านซ้ายมือต้องเดินลัดผ่านบ้านคนเข้าไปให้สอบถามชาวบ้านปากทางเข้าวัดถ้ำใหญ่ชาวบ้านเล่าว่าหลานนี้พบมานานแล้วประวัติความเป็นมาไม่มีใครรู้ว่าหลาแม่นางสงคจัดตั้งขึ้นเมื่อใด แต่ที่รู้คือเป็นที่เคารพนับถือของชาวบ้านทั่วไป และที่ได้ชื่อว่าหลาแม่นางสงคก็เพราะอยู่ใกล้เขา

ประสงค์ และจะมีชาวบ้านบางส่วนที่เคารพนับถือและเชื่อว่าขออะไรมักได้สิ่งนั้น เลยมีชาวบ้านบางคนมาบนบานสานกล่าวขอในสิ่งที่ต้องการ ปัจจุบันได้รับการปรับปรุงใหม่ด้วยไม้เนื้อแข็ง หลังคามุงสังกะสี เป็นอาคารขนาดกลางยกพื้นสูงมีอุปกรณ์ในการบูชาพร้อมเป็นที่น่าสังเกตว่า ณ สถานที่แห่งนี้ อดีตตำนานเรียกว่าทุ่งลานช้าง ซึ่งพระยาพาน (ท้าวอุทอง) กับพระยาภัง (ท้าวปรารพ) นัดมาเจรจาสงบศึกกันโดยมีท้าวอุเทนเป็นสักขีพยาน และเกิดการเข้าใจผิดขึ้นทำให้ท้าวอุเทนฟันพระยาภังบาดเจ็บแหม่นางสงคซึ่งอาศัยอยู่ในถ้ำใหญ่รูปร่างจึงรับมาฝนยา รักษาแผลให้พระยาภังได้ทัน ทำให้แหม่นางสงคเข้าใจผิดคิดว่าพระยาพานเป็นผู้ฟันพระยาภัง เพราะหลังเกิดเหตุท้าวอุเทนเสียพระทัยเสด็จหนีไปทางเรืออย่างรวดเร็ว จึงเป็นที่มาของตำนานที่แหม่นางสงคกล่าวโทษพระยาพานว่าฆ่าบิดา (พระยาภัง) ปัจจุบันที่ศาลแห่งนี้ยังมีสัญลักษณ์หินบดยาของแหม่นางสงคอยู่ไว้เป็นที่เคารพของชาวบ้านในวันขึ้น 1 ค่ำ และแรม 7 ค่ำ เดือน 7 เวลาเย็น จะมีการทำบุญพิธีสวดทูลลาแหม่นางสงคประจำปี แสดงความกตัญญูตเวทีต่อแหม่นางสงคทุกปี เพื่อเรียกฝนฟ้าให้ตกต้องตามฤดูกาลจนเป็นประเพณีและวัฒนธรรมของชาวอำเภอท่าชนะและของบุคคลทั่วไป นอกจากนั้นในวันตรุษจีนทุก ๆ ปี ชาวจีนจะพากันมาราบไหว้มิได้ขาดและจะมีการบูชากราบไหว้แหม่นางสงคทุกแห่งอยู่ตลอดปีจากลูกหลานชาวอำเภอท่าชนะรวมทั้งชาวต่างถิ่นเพื่อแสดงความกตัญญูตเวทีที่แหม่นางสงคได้ประทานพรให้ลูกหลานประสบความสำเร็จจากความต้องการในทางที่ดีงามตลอดมาและมีการบูชากราบไหว้ ผู้จัดการในพิธีคือกำนันตำบลวัง นายปรารภ พรหมพิทาทร และเจ้าพิธีในการสวดคือ นายสมควร ช่วยฤกษ์ (หมอถุ่น) จะใช้ดอกไม้ รูปเทียน ในการทำพิธี จะมีการจุดประทัดจำนวน 1000 นัดในพิธีนี้ด้วย

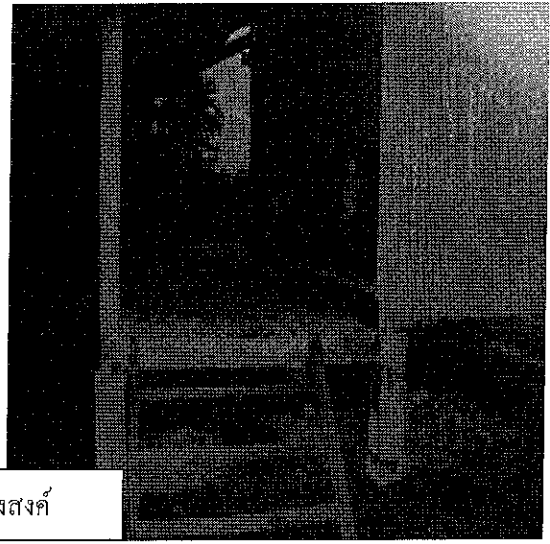
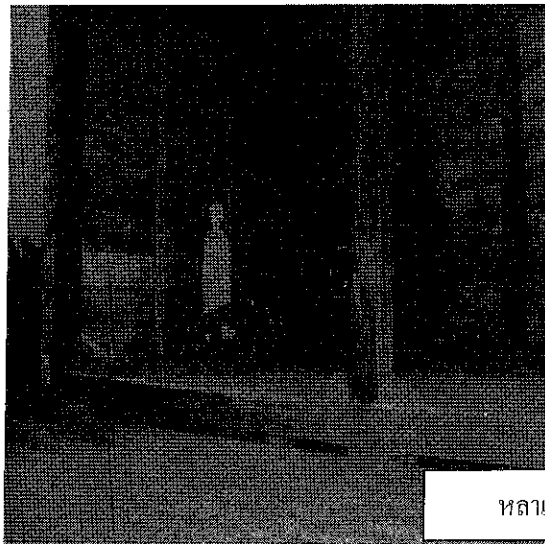

หลาแหม่นางสงค

▪ 1.3 วัดอัมพาวาส (วัดท่าม่วง)

ตั้งขึ้นเมื่อ พ.ศ.2325 มีเนื้อที่ 20 ไร่ 2 งาน 26 ตารางวา ตั้งอยู่หมู่ที่ 7 ตำบลวัง (วิสุคามสีมา 2345) มีที่ธรณีสงฆ์ 3 แปลง เนื้อที่ 38 ไร่ โบราณสถานและโบราณวัตถุที่สำคัญ ได้แก่ พระประธานอุโบสถปางมารวิชัย หน้าตักกว้าง 40 นิ้ว สูง 80 นิ้ว มีเจ้าอาวาส (1) พระแก้ว (2) พระปาน (3) พระลั่น (4) พระเขียว (5) พระฮก (6) พระคล่อง (7) พระเตง พ.ศ.2499-2500 (8) พระกลั่น (9) พระแซม ชวินโท พ.ศ. 2543-ปัจจุบัน

ในอดีตเข้าใจว่าคงเป็นวัดร้างมาก่อน ตั้งอยู่หมู่ที่ 7 ตำบลวัง มีประวัติความเป็นมาโดยอาศัยเค้าโครงทางประวัติศาสตร์ว่า เมื่อครั้งกรมพระราชวังบวรแม่ทัพปราบพม่า ทางหัวเมืองฝ่ายใต้ ได้ยกทัพปราบพม่าและได้รวบรวมคนไทยที่แตกออกมารวมเข้าด้วยกัน เมื่อสงครามสงบลงแล้วได้ประกาศความมีชัย และได้สร้างวัดโคธารามขึ้น (ปัจจุบันได้เปลี่ยนชื่อเป็นวัดอัมพาวาส) และได้ทำสลักไม้กันกรา (ไม้ตำเสา) ขนาด 18 นิ้ว สีเหลี่ยม สลักอักษรว่า "ชิตตเม" แปลว่า ชนะแล้ว รวม 2 หลัก ปักไว้ที่คลองเก่า (หมู่ที่ 5 ตำบลวัง) และที่คลองท่าชนะ สันนิษฐานว่าบริเวณนี้คงเป็นชุมชนเดิมของอำเภอท่าชนะ

มีโบราณวัตถุที่สำคัญ จากหลักฐานได้แก่ เจดีย์โบราณทรงปราสาทที่อยู่ในบริเวณวัด รูปแบบศิลปกรรมของเจดีย์มีอายุราวสมัยอยุธยาตอนปลาย ถึงรัตนโกสินทร์ตอนต้น เป็นเจดีย์ทรงปราสาท ฐานเชิงทรงสูงรูปสี่เหลี่ยมจัตุรัส ขนาด 5 X 5 เมตร สูงประมาณ 70 เซนติเมตร ร่องรับเรือนธาตุย่อมุมไม้สิบสองมีซุ้มจระนำทั้งสี่ทิศ อาจใช้สำหรับประดิษฐานพระพุทธรูปยืน แต่ก็ไม่มีหลักฐานเหลือให้เห็นแล้ว องค์เจดีย์ทั้งหลังถูกปกคลุมอยู่ภายใต้รากต้นไม้ใหญ่ ด้านที่สมบูรณ์ที่สุดคือด้านทิศใต้ยังสามารถเห็นลักษณะรูปแบบศิลปกรรมได้ชัดเจนกว่าด้านอื่น เหนือซุ้มจระนำมีซุ้มหน้าบันทำเป็นซุ้มเรือนแก้ว ภายในมีภาพปูนปั้นประดับเป็นรูปเทพพนมผุดมาจากดอกบัวอยู่ในร่มพฤษชาติมีนก 3 ตัวอยู่บนต้นไม้ส่วนที่อยู่เหนือเรือนธาตุขึ้นไปอยู่ภายใต้รากต้นไม้ ยอดเจดีย์หักหมดแล้วเป็นศิลปะที่สวยงามปัจจุบันชำรุดทรุดโทรมเพราะขาดการบูรณะซ่อมแซม สันนิษฐานว่ารูปแบบของเจดีย์คงคล้ายกับเจดีย์ทรงปราสาท วัดเขาพระอานนท์ อำเภอพุนพิน

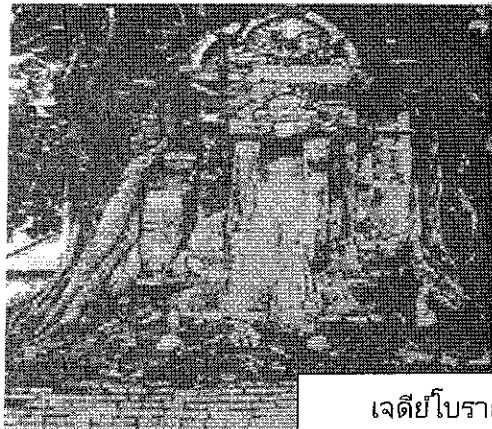

เจดีย์โบราณวัดอัมพาวาส

■ 1.4 ลูกปัดโบราณ

ลูกปัด ในความหมายทางโบราณคดีหมายถึง วัสดุต่างๆ ที่เจาะรูสามารถนำมาร้อยได้ เช่น ลูกปัดกระดูก ลูกปัดดิน ลูกปัดหิน หรือลูกปัดที่ทำมาจากโลหะต่างๆ เช่น ทอง เงิน ดีบุก สัมฤทธิ์ เป็นต้น ในอดีตการใช้สอยลูกปัดนั้น ใช้เป็นเครื่องประดับใช้เป็นเครื่องรางของขลังหรือบางครั้งใช้ประกอบพิธีกรรม ใช้แทนเงินตราในการติดต่อค้าขายสมัยโบราณ ใช้เป็นสัญลักษณ์ในการเชื่อมความสัมพันธ์ผูกมิตรกับชนเผ่าต่าง ๆ ใช้เป็นยารักษาโรค เป็นต้น ซึ่งในยุคแรกๆ นั้น ลูกปัดทำมาจากกระดูก ฟัน เขี้ยว และพวกเปลือกหอย ในเวลาต่อมาการทำลูกปัดขึ้นจากหิน ดิน และพัฒนามาเป็นแก้ว ส่วนมากเริ่มจากดินแดนโพ้นทะเล เช่น จีน อินเดีย โรมัน และประเทศทางอาหรับ ทำให้ลูกปัดได้แพร่หลายออกไปแทบทุกประเทศ ด้วยเหตุนี้พอจะกล่าวได้ว่าลูกปัดมีบทบาทสำคัญต่อสังคมมนุษย์เรามาจนถึงปัจจุบัน

แหล่งที่พบลูกปัดในตำบลบริเวณชุมชนใกล้เคียงวัดอัมพาวาส หมู่ที่ 70 บ้านท่าม่วง ส่วนมากมีอายุราว 1200 - 2500 ปี ซึ่งจะอยู่ในยุคอาณาจักรทวารวดี ยุคอาณาจักรศรีวิชัย มีการขุดพบลูกปัดประมาณปี พ.ศ. 2520 - 2525 และจนถึงปัจจุบัน ได้แก่ ลูกปัดหินที่มีสีส้ม ทำมาจากหินคาร์เนเลียน ลูกปัดหินสีม่วง ทำมาจากหินแอเมทิสต์ ลูกปัดหินที่มีเส้นลายในเนื้อ ทำมาจากหินอาเกต ลูกปัดดิน ทำมาจากดิน ลูกปัดแก้ว ทำมาจากแก้วซึ่งมีสีใส แดง ดำ เขียว เหลือง ฟ้ำ น้ำเงิน ม่วง หรือมีหลายๆ สีในเม็ดเดียวกันและกำไลแก้ว สันนิษฐานว่าชุมชนโบราณแถบวัดอัมพาวาส คงเป็นเส้นทางการค้าสมัยโบราณคงร่วมสมัยเดียวกับแหล่งโบราณคดี แหลมโพธิ์ พุมเรียง อำเภอไชยา จังหวัดสุราษฎร์ธานี



ลูกปัดโบราณบ้านท่าม่วง

■ 1.6 ชุมชนบ้านปากกัว *¹

ชุมชนบ้านปากกัว (เดิม) น่าจะตั้งอยู่บนที่ปากกิวบน (ใกล้วัดดอนทรายทองในปัจจุบัน) แล้วขยับขยายไปยังชายฝั่งในปัจจุบัน สันเกตได้จากซากปรักหักพังสิ่งก่อสร้างของวัดร้างในชุมชนเดิมที่เหลืออยู่ ก่อนนี้คงเป็นชุมชนบนที่ราบชายฝั่งพร้อมกับชุมชนอื่น ๆ ที่ขยายมากขึ้นในสมัยรัตนโกสินทร์ตอนต้น และเจริญสูงสุดในช่วง พ.ศ. 2486 - 2494) สืบเนื่องมาจากความอุดมสมบูรณ์ในท้องทะเล ประมาณว่าในช่วงนั้นมีบ้านเรือนอยู่ในชุมชนนี้ถึง 200 ครัวเรือน มีผู้คนอพยพเข้ามาจากหลายถิ่นโดยเฉพาะคนจีนมีแทบทุกสำเนียงภาษามาประกอบอาชีพประมงและค้าขาย ส่วนแรงงานมาจากหลายที่ เช่น บ้านแหลม (เพชรบุรี) แม่กลอง (สมุทรสงคราม) มหาชัย (สมุทรสาคร) สมุทรปราการ และประจวบคีรีขันธ์ รวมทั้งจากชุมชนใกล้เคียงด้วย ส่วนคนพื้นบ้านทำเกษตรกรรม ชุมชนนี้มีความเจริญและเศรษฐกิจค่อนข้างดี กล่าวคือ ในช่วง พ.ศ. 2492 นี้ว่ามีโป๊ะถึง 80 - 90 ลูก (ในขณะที่บ้านปากน้ำท่า (กระ) กระจาย มีราว 20 ลูก) มีโรงเค็มถึง 60 โรง แต่เนื่องจากชุมชนนี้อยู่ห่างไกลจากหน่วยงานราชการ เช่น ที่ว่าการอำเภอ และสถานีตำรวจภูธร จึงมีปัญหาในด้านสังคมตามมาและภายหลังก็เสื่อมสลายลง

*¹ ประเทือง เครือหงษ์. (2557). "ท่าชนะ Thachana อดีต : ปัจจุบัน" กรุงเทพมหานคร : บริษัท สามเจริญพาณิชย์ (กรุงเทพ).

สารบัญ

เรื่อง	หน้า
ส่วนที่ ๑ สภาพทั่วไปและข้อมูลพื้นฐาน	๑
ส่วนที่ ๒ ยุทธศาสตร์องค์การบริหารส่วนตำบล	๓๑
ส่วนที่ ๓ การนำแผนพัฒนาท้องถิ่นไปสู่การปฏิบัติ	๗๐
- ผ.๐๑ บัญชีสรุปแผนพัฒนาท้องถิ่น	๗๑
- ผ.๐๒ รายละเอียดโครงการพัฒนา	๗๓
- ผ.๐๒-๑ โครงการที่เกินศักยภาพขององค์กรปกครองส่วนท้องถิ่น	๑๘๓
- ผ.๐๓ บัญชีครุภัณฑ์	๑๙๒
ส่วนที่ ๔ การติดตามและประเมินผล	๑๙๖

การทำโป๊ะไม่ว่าจะเป็นโป๊ะน้ำลึกหรือน้ำตื้นจะต้องใช้ไม้จำนวนมากนับแต่ต้นหมาก (ยาว 8-10 วา) ราคาต้นละประมาณ 10 บาท) และไม้ไฟที่ซื้อหามาจากป่าและพื้นที่ใกล้เคียงใช้ช่างชักลากบ้าง ล่องแพไปตามคลองท่า (กระ) จายบ้าง ต้องซ่อมต้องทำแทบทุกปี ปลาที่จับได้ส่วนใหญ่จะเป็นปลาทู ปลากุเลา และปลานานาชนิดส่งขายสดทางเรือผ่านห้องเย็น แปรรูปเป็นปลาเค็ม ปลาหนึ่ง ในระยะหลังมีการทำปลาป่นและทำน้ำปลาส่งขายที่บ้านดอนและกรุงเทพฯ โดยทางเรือรถไฟและรถยนต์ ซึ่งเดินทางไประหว่างปากกิว-บ้านดอน-กรุงเทพฯหรือปากพนัง-กรุงเทพฯ เป็นประจำราคาปลาสดที่ขายส่งในช่วงนั้น ปลาจะละเม็ด กิโลกรัมละ 5 บาท ปลากระเบน กิโลกรัมละ 1 บาท ปลากุเลา กิโลกรัมละ 5 บาท ปลามะยง กิโลกรัมละ 2 บาท ปลาดาบ กิโลกรัมละ 2 บาท ปลาอินทรี กิโลกรัมละ 5 บาท ปลาติหลัง กิโลกรัมละ 2.50 บาท ปลาฉลาม กิโลกรัมละ 1 บาท ปลาหูฉลาม 1 บาท ฯลฯ การทำโป๊ะเพิ่งจะมาชบเขาในช่วง พ.ศ.2506-2510) เนื่องจากมีอาชญากรรม (จี้ ปล้น และฆ่า) เกิดขึ้น ต่างอพยพหนีและบ้างก็เลิกกิจการที่เหลืออยู่ที่ประมาณ 10 ครัวเรือน ต่อจากนั้น ตั้งแต่ พ.ศ.2520 เป็นต้นมา ได้มีการนำอวนลากและอวนเข็นเข้ามาแทนที่ ทำให้ความอุดมสมบูรณ์ในท้องทะเลลดลง และที่ยังยึดอาชีพประมงอยู่บ้างก็เพียงเพื่อบริโภคภายในชุมชนเท่านั้น

สภาพบ้านเรือนโดยทั่วไปในปากกิวเป็นโรงเรียนไม้ชั้นเดียว หลังคามุงจากและสังกะสีใช้ตะเกียงน้ำมัน มีตะเกียงเจ้าพายุและเครื่องปั่นไฟบ้าง ใช้น้ำฝนและน้ำจากบ่อน้ำในวัด สินค้าอุปโภคและบริโภคส่วนใหญ่มาทางเรือจากบ้านดอน หรือคนในชุมชนใกล้เคียงนำไปขาย แลกเปลี่ยน หรือแลกกับปลา ส่วนเกลือมาจากแม่กลอง (สมุทรสงคราม) การเดินทางไปมาอาศัยรถยนต์ และเรือรถไฟ (เรือहरิน) หากเป็นเส้นทางระยะใกล้มักจะใช้เรือแจว เรือพาย หรือถ้าเป็นทางบกก็อาศัยการเดินเท้า ทูบ หาบ หามหรือใช้ม้าเป็นพาหนะ นอกจากนี้การไปที่โป๊ะและการส่งปลาในทะเลส่วนมากจะใช้เรือใบ

ภายในชุมชนมีวัด ศาลเจ้า และโรงเรียน นอกจากนี้ยังมีร้านค้า ร้านน้ำชา โรงจิ้ง โรงลิเก โรงรำวง โรงฝิ่น โรงหนัง และใช้เรือโฆษณาตามจุดต่าง ๆ

การซื้อขายในชุมชนที่พอจะยกตัวอย่างได้ เช่น พ.ศ. 2487 เกลือเกวียนละ 22 บาท (ถังละ 25 สตางค์) ข้าวเปลือกเกวียนละ 22 บาท ใน พ.ศ. 2492 เกลือเกวียนละ 55 บาท (ถังละ 55 สตางค์) ข้าวเปลือกเกวียนละ 55 บาท (ข้าวกับเกลือราคาพอ ๆ กัน จึงพอจะแลกกันได้) แต่คนพื้นบ้านส่วนใหญ่มักจะนิยมแปรรูปเป็นข้าวสารไปขายเพื่อได้มูลค่าเพิ่ม และผู้บริโภคไม่ต้องนำไปแปรรูปอีก หรือไม่ก็เอาของไปแลกกับปลา แล้วนำปลามาขายหรือบริโภค ไม่เสียวเที่ยวทั้งข้างขึ้น ขาล่อง จึงสมประโยชน์กันทุกฝ่าย หากจะซื้อปลาทุกที่จะขายกันเป็นหลัก (เชิงเล็ก ๆ) ดวงกันง่าย ๆ เมื่อเครื่องมือจับปลาที่ทันสมัยเข้ามาแทนที่ สัตว์น้ำที่เคยอุดมสมบูรณ์ก็ค่อย ๆ หมดไป วิถีชีวิตชาวประมงเริ่มเปลี่ยน ปัจจุบันจึงมีหมู่บ้านชาวประมงเหลืออยู่มากบ้าง น้อยบ้างตามฤดูกาล เช่น ปูม้า หมึกกล้วย หอยลาย หอยชักตีน หอยสับเค็ด หอยขาว กุ้งแชบ๊วย ฯลฯ

สภาพทางภูมิศาสตร์

■ สภาพภูมิประเทศ

ลักษณะภูมิประเทศโดยทั่วไปของตำบลวังเป็นที่ราบลุ่มมีน้ำท่วมขังในช่วงฤดูฝน และมีพื้นที่ติดต่อทะเลอ่าวไทย ดินมีความอุดมสมบูรณ์ปานกลาง คือ เป็นกลุ่มดินที่มีเนื้อดินเป็นดินเหนียว ดินบนมีสีดำ ส่วนดินล่างมีสีเทาหรือสีน้ำตาลอ่อน มีคลองปากกิว และคลองท่าม่วง ไหลผ่าน

■ สภาพภูมิอากาศ

พื้นที่ตำบลวังอยู่ในเขตภูมิอากาศร้อนแบบมรสุม มี 2 ฤดู คือ ฤดูฝนและฤดูร้อน

ฤดูฝน

เริ่มตั้งแต่เดือน พฤษภาคม จนถึงเดือน มกราคม โดยแบ่งออกเป็น 2 ช่วง คือ

ช่วงแรก ระหว่างเดือน พฤษภาคม ถึง เดือน ตุลาคม เป็นช่วงที่ได้รับลมมรสุมตะวันตกเฉียงใต้แต่มีปริมาณน้ำฝนไม่มากนัก

ช่วงที่สอง จากเดือน พฤศจิกายนถึงมกราคม ได้รับลมมรสุมตะวันออกเฉียงเหนือพัดมาจากอ่าวไทยมีความชื้นสูงรวมทั้งพายุดีเปรสชันจึงมีปริมาณฝนสูงกว่าในช่วงแรก

ฤดูร้อน

เริ่มตั้งแต่เดือน กุมภาพันธ์ ถึง เมษายน เป็นช่วงที่ลมมรสุมตะวันออกเฉียงเหนืออ่อนกำลังประกอบกับมี กระแสลมพัดจากทางใต้ ทำให้อุณหภูมิสูงขึ้น และในระยะดังกล่าวจะร้อนมากที่สุดในรอบปี โดยในแต่ละปี อุณหภูมิเฉลี่ยสูงสุดประมาณ 37° เซลเซียส และต่ำสุด ประมาณ 18° เซลเซียส

เขตการปกครอง

สันนิษฐานว่าพื้นที่ตำบลวังได้รับอิทธิพลจากธรรมชาติผ่านอำนาจกาลเวลาด้วยกระแสคลื่นลมพัดพาดินตะกอนมีการทับถมตื้นเขินเกิดสันดอนสันทรายและที่ราบชายฝั่งต่อมามีผู้คนอพยพเข้ามาอาศัยตั้งถิ่นฐานทำมาหากินมีการติดต่อกับสังคมภายนอกและเกิดชุมชนพื้นฐานตามชายฝั่งจากชุมชนเล็ก ๆ และขยายขึ้นต่อจากนั้นมีการปกครองดูแลและจัดระเบียบสังคมตามมาเป็นลำดับตั้งชื่อเสียงเรียงนามของหมู่บ้านที่ปรากฏอยู่จนถึงขณะนี้ แบ่งการปกครองออกเป็น 8 หมู่บ้านและอยู่ในเขตองค์การบริหารส่วนตำบลเต็มทุกหมู่บ้าน ประกอบด้วยพื้นที่จำนวน 8 หมู่บ้าน ได้แก่

หมู่ที่ 1	บ้านเกาะชะมวง	นายจักรกฤษ	ทองเพชร	ผู้ใหญ่บ้าน
หมู่ที่ 2	บ้านดินก้อง	นายรัชชัย	แก้วเหล็ก	ผู้ใหญ่บ้าน
หมู่ที่ 3	บ้านหาดสมบูรณ์	นายชัยชนะ	ทิพย์มณี	ผู้ใหญ่บ้าน
หมู่ที่ 4	บ้านปากน้ำท่าม่วง	นายอรุณ	วิมลศรี	ผู้ใหญ่บ้าน
หมู่ที่ 5	บ้านนาเกลือ	นายสมเกียรติ	จันทิมา	ผู้ใหญ่บ้าน
หมู่ที่ 6	บ้านนาคลอง	นายวารินทร์	วรุณโรจน์	ผู้ใหญ่บ้าน
หมู่ที่ 7	บ้านท่าม่วง	นายเรืองศักดิ์	ชุยจินา	กำนัน
หมู่ที่ 8	บ้านห้วยเสม็ดแดง	นายพรชัย	พรหมรุ่ง	ผู้ใหญ่บ้าน

จำนวนประชากรและพื้นที่

หมู่ที่	ชื่อหมู่บ้าน	จำนวนครัวเรือน	จำนวนประชากร		รวมประชากร (คน)
			เพศชาย	เพศหญิง	
1	บ้านเกาะชะมวง	255	314	328	642
2	บ้านดินก้อง	110	158	137	295
3	บ้านหาดสมบุรณ์	312	401	412	813
4	บ้านปากน้ำท่าม่วง	131	155	156	311
5	บ้านนาเกลือ	135	183	189	372
6	บ้านนาคลอง	122	168	176	344
7	บ้านท่าม่วง	172	227	234	461
8	บ้านห้วยเสม็ดแดง	155	226	249	475
รวม		1,392	1,832	1,881	3,713

ข้อมูล มิถุนายน 2564

ที่มา : สำนักงานทะเบียนอำเภอท่าชนะ

จำนวนประชากรแยกตามอายุ

อายุ	ชาย	หญิง	รวม
แรกเกิด-3 ปี	56	47	107
4- 7 ปี	105	85	190
8 - 18 ปี	207	208	418
19 - 25 ปี	175	163	336
26-60 ปี	969	937	1,904
60 ปีขึ้นไป	320	440	758
รวม	1,832	1,881	3,713

จำนวนคนต่างด้าวที่จดทะเบียนในพื้นที่

เมียนมา		ลาว		กัมพูชา		รวม
ชาย	หญิง	ชาย	หญิง	ชาย	หญิง	
22	10	7	5	0	1	45

ข้อมูล มิถุนายน 2564

ที่มา : สำนักงานทะเบียนอำเภอท่าชนะ

ข้อมูลสภาพทางโครงสร้างพื้นฐาน

1. การคมนาคม / ขนส่ง

การคมนาคมอาศัยทางบกในการสัญจรไปมาเป็นหลัก ส่วนใหญ่เป็นถนนลูกรังโดยใช้หินคลุกทำผิวจราจร มีถนนทางหลวงจังหวัด หมายเลข 4112 (สายล่าง) ตัดผ่านพื้นที่ องค์การบริหารส่วนตำบลวัง ซึ่งเป็นเส้นทางหลักที่ใช้ติดต่อระหว่าง ตำบล อำเภอ จังหวัด ได้ตลอดทั้งปี

การคมนาคมลักษณะโดยภาพรวมแล้ว มีความสะดวกพอสมควรมีถนนเชื่อมต่อกันระหว่างหมู่บ้านเกือบทุกหมู่บ้าน สามารถติดต่อกับอำเภอ เทศบาล และหมู่บ้านใกล้เคียงได้อย่างสะดวก จะมีปัญหาในช่วงฤดูร้อนถนนลูกรังและถนนหินคลุกมีฝุ่นมาก และในช่วงฤดูฝนถนนเป็นหลุมเป็นบ่อมีน้ำท่วมขัง ทำให้การคมนาคมไม่สะดวกเท่าที่ควร

- การรถไฟ มีสถานีรถไฟบ้านเขาพนมแบกสายใต้ ผ่านสถานีรถไฟท่าชนะ
- ทางรถยนต์ มีทางหลวงจังหวัดสาย 4112 ผ่านเขตองค์การบริหารส่วนตำบล ไปจังหวัดสุราษฎร์ธานี และจังหวัดชุมพร และเชื่อมถนนสายเอเชีย
- ทางเครื่องบิน มีท่าอากาศยานสุราษฎร์ธานีซึ่งอยู่ห่างจากองค์การบริหารส่วนตำบล ประมาณ 60 กิโลเมตร ซึ่งจะต้องไปที่อำเภอพุนพิน

2. การศึกษา

- โรงเรียนประถมศึกษา (อนุบาล-ประถมศึกษาปีที่ 6) 3 แห่ง ได้แก่
 1. โรงเรียนวัดขจรบำรุง จำนวนนักเรียนประมาณ 152 คน
 2. โรงเรียนบ้านดินก้อง จำนวนนักเรียนประมาณ 42 คน
 3. โรงเรียนวัดอัมพवास จำนวนนักเรียนประมาณ 80 คน
- โรงเรียนมัธยมศึกษา (มัธยมศึกษาปีที่ 1-3) (ขยายโอกาส) 1 แห่ง ได้แก่
 1. โรงเรียนวัดขจรบำรุง จำนวนนักเรียนประมาณ 68 คน
- ศูนย์พัฒนาเด็กเล็กก่อนวัยเรียน 2 แห่ง ได้แก่
 1. ศูนย์พัฒนาเด็กเล็กตำบลวัง (บ้านดินก้อง) จำนวนนักเรียน 18 คน
 2. ศูนย์พัฒนาเด็กเล็กตำบลวัง (บ้านหาดสมบุรณ์) จำนวนนักเรียนประมาณ 29 คน
- การศึกษานอกระบบ (กศน.วัง) 1 แห่ง

3. สถาบันและองค์กรทางศาสนา

ประชาชนนับถือศาสนาพุทธ ร้อยละ 95 และศาสนาอิสลาม ร้อยละ 5 ทุกวันพระและวันสำคัญทางศาสนาประชาชนร่วมประกอบพิธีทางศาสนา ณ วัดอัมพवास วัดขจรบำรุง วัดถ้าศิลาเตียบและวัดถ้าใหญ่

4. สาธารณสุข

โรงพยาบาลส่งเสริมสุขภาพตำบล 2 แห่ง

- โรงพยาบาลส่งเสริมสุขภาพตำบลวัง (บ้านเขาพนมแบก) อาสาสมัครสาธารณสุข 53 คน
- โรงพยาบาลส่งเสริมสุขภาพตำบลบ้านปากกิว อาสาสมัครสาธารณสุข 49 คน
- อัตราการมีและใช้ส้วมซึม 100 เปอร์เซนต์

5. การรักษาความสงบเรียบร้อยภายใน

- มี อาสาสมัครป้องกันภัยฝ่ายพลเรือน 86 คน
- ป้อมยามชุมชน 1 แห่ง (สี่แยกตากคง)

ข้อมูลสภาพทางด้านเศรษฐกิจ

1. โครงสร้างทางเศรษฐกิจ

โครงสร้างทางเศรษฐกิจขององค์การบริหารส่วนตำบลจะเป็นระบบการผลิตจากสาขาการเกษตร และผลผลิตทางทะเล อาชีพประมงชายฝั่งขนาดเล็ก

2. ข้อมูลด้านเศรษฐกิจชุมชน

กลุ่ม/องค์กร ในตำบลวัง

หมู่ที่	ชื่อกลุ่ม/องค์กร	กิจกรรม	ปีทีก่อตั้ง	สมาชิก	ทุน
1	กลุ่มออมทรัพย์	ออมเงิน, ปลอ่ยกู้	2529	220	1,700,000
	กลุ่มผลไม้	ปลูกไม้ผล	2543	72	60,000
	กลุ่มปาล์มน้ำมัน	ปลูกปาล์มน้ำมัน	2543	40	200,000
	กลุ่มปุ๋ย	ทำปุ๋ยหมัก	2542	102	220,000
	กลุ่มกองทุนหมู่บ้าน	กู้ประกอบอาชีพ	2544	105	1,300,000
	กลุ่มเลี้ยงโคพันธุ์พื้นเมือง	ทุนหมุนเวียน	2544	20	50,000
2	กลุ่มออมทรัพย์	ออมเงิน, ปลอ่ยกู้	2544	202	1,367,150
	กลุ่มปาล์มน้ำมัน	ปลูกปาล์มน้ำมัน	2544	34	100,000
	กลุ่มปุ๋ย	ทำปุ๋ยหมัก	2550	30	70,000
	กลุ่มกองทุนหมู่บ้าน	กู้ประกอบอาชีพ	2544	72	1,200,000
	กองทุน กข.คจ.	ทุนหมุนเวียน	2542	53	280,000
3	กลุ่มออมทรัพย์	ออมเงิน, ปลอ่ยกู้	2546	230	1,210,300
	กลุ่มกองทุนหมู่บ้าน	กู้ประกอบอาชีพ	2544	101	1,200,000
	กองทุน กข.คจ.	ทุนหมุนเวียน	2536	153	280,000
4	กลุ่มออมทรัพย์	ออมเงิน, ปลอ่ยกู้	2542	99	177,900
	กลุ่มประมง	กู้ยืมประกอบอาชีพ	2543	44	50,000
	กลุ่มกองทุนหมู่บ้าน	กู้ประกอบอาชีพ	2544	72	1,400,000
	กองทุน กข.คจ.	ทุนหมุนเวียน	2540	21	280,000

หมู่ที่	ชื่อกลุ่ม/องค์กร	กิจกรรม	ปีที่ก่อตั้ง	สมาชิก	ทุน
5	กลุ่มออมทรัพย์	ออมเงิน,ปล่อยกู้	2544	110	784,300
	กลุ่มกองทุนหมู่บ้าน	กู้ประกอบอาชีพ	2544	111	1,200,000
	กองทุน กข.คจ.	ทุนหมุนเวียน	2542	33	280,000
6	กลุ่มออมทรัพย์	ออมเงิน,ปล่อยกู้	2542	71	420,000
	กลุ่มเลี้ยงโคพันธุ์พื้นเมือง	ทุนหมุนเวียน	2544	15	100,000
	กลุ่มกองทุนหมู่บ้าน	กู้ประกอบอาชีพ	2544	62	1,200,000
	กองทุน กข.คจ.	ทุนหมุนเวียน	2542	43	280,000
7	กลุ่มออมทรัพย์	ออมเงิน,ปล่อยกู้	2526	692	10,967,909
	กองทุนยา	จำหน่ายยา	2524	107	24,000
	กลุ่มผู้สูงอายุ	ส่งเสริมการออกกำลังกาย	2540	105	30,000
	กลุ่มแม่บ้านเกษตรกร	แปรรูปอาหาร	2521	44	50,000
	กลุ่มกองทุนหมู่บ้าน	ออมเงิน,ทุนหมุนเวียน	2544	100	1,200,000
8	กลุ่มออมทรัพย์	ออมเงิน,ปล่อยกู้	2544	204	1,596,212
	กลุ่มปุ๋ย	จัดปุ๋ยราคาถูกจำหน่าย	2542	50	120,000
	กลุ่มกองทุนหมู่บ้าน	กู้ประกอบอาชีพ	2544	88	1,200,000
	กองทุน กข.คจ.	ทุนหมุนเวียน	2539	53	280,000

4. การเกษตรกรรม

ประชากรในเขตองค์การบริหารส่วนตำบล ส่วนใหญ่ประกอบอาชีพการประมง เกษตร ไร่นาสวนผสม สวนยางพารา สวนปาล์ม น้ำมัน สวนมะพร้าว ทำนา กุ้ง ทำนา และ โรงงานรับซื้อปาล์ม น้ำมัน พื้นที่ร้อยละ 80 % เป็นพื้นที่การเกษตร นอกจากนั้นเป็นอุตสาหกรรมในครัวเรือน เช่น การแปรรูปผลผลิตทางการเกษตรซึ่งใช้แรงงานในครัวเรือน อยู่ซ่อมรถ และสถานีบริการน้ำมันขนาดเล็กซึ่งใช้แรงงานในครัวเรือน

5. ฝ่ายขนาดเล็ก 3 แห่ง

- 1) ฝ่ายน้ำล้นห้วยเสม็ดแดง ปริมาณน้ำ 35,000 ลบ.ม. จะมีน้ำบริโภคได้ถึงเดือน มิถุนายน
- 2) ฝ่ายน้ำล้นนาปลาพง ปริมาณน้ำ 25,000 ลบ.ม. จะมีน้ำบริโภคได้ถึงเดือน มิถุนายน
- 3) ท่อน้ำลอดบ้านหนองชุม ปริมาณน้ำ 10,000 ลบ.ม. จะมีน้ำบริโภคได้ถึงเดือน มิถุนายน
- 4) ฝ่ายน้ำล้นคลองจำปี ปริมาณน้ำ 10,000 ลบ.ม. จะมีน้ำบริโภคได้ถึงเดือน มิถุนายน

6. อาชีพ

อาชีพหลัก ได้แก่ เกษตรกรรม ผลิตผลการผลิตที่สำคัญ และนำรายได้สู่ประชาชนชาวตำบลวัง ได้แก่ ยางพารา ปาล์ม น้ำมัน และการประมง การประมงในตำบลวังส่วนใหญ่จะเป็นการประมงชายฝั่ง เรือประมงขนาดเล็กและมีการเพาะเลี้ยงกุ้ง เพาะเลี้ยงปลากระพงชายฝั่ง

อาชีพเสริม ได้แก่ รับจ้างทั่วไป รวมทั้งการรับจ้างด้านแรงงานภาคเกษตรกรรม

7. การปศุสัตว์

ประชาชนในเขตองค์การบริหารส่วนตำบลมีการปศุสัตว์ เช่น เลี้ยงโค กระบือ สุกร ไก่ เป็ด ซึ่งเป็นการเพิ่มรายได้อีกทางหนึ่ง เพาะเลี้ยงตามสภาพธรรมชาติไม่มีระบบการจัดการฟาร์ม

8. ประชาชนชาวบ้าน ภูมิปัญญาท้องถิ่น

ที่	ชื่อ - สกุล	มีความรู้ ภูมิปัญญาด้าน	หมู่ที่	หมายเหตุ
1	นายพร้อม ชูแก้ว	หมอนวดแผนโบราณ	1	
2	นายเจริญ พุ่มทอง	หมอไหว้พระภูมิเจ้าที่	1	
3	นางบุญศรี สังข์แก้ว	หัตถกรรม	1	
4	นายสุธี ชัยภักดี	การขยายพันธุ์พืช	1	
5	นายสว่าง หงส์ทอง	ช่างปั้น	1	
6	นายสำเนา หอมแหม่ม	เลี้ยงวัวชน	2	
7	นายดอน เมืองไทย	หมोजับเส้น , จักสาน	3	
8	นางปรานอม บัวเสนา	ทำกะปิ / น้ำปลา	3	
9	นายทวี เมืองโยธา	ช่างต่อเรือ	4	
10	นายวิเชียร ขุนสาร	ศิลป์ปั้นพื้นบ้าน	4	
11	นายผ่อง ช่วยฤกษ์	ศิลป์ปั้นพื้นบ้าน		
12	ดต. เขียว แจ่มปรีชา	งานวัฒนธรรมประเพณี	5	
13	นางไสว สังข์แก้ว	หมอนวดแผนไทย	6	
14	นางนวลพรรณ มากทรัพย์	ทำไข่เค็ม	6	
15	นายวิรัตน์ กาญจนวิจิตร	หมอทำขวัญข้าว	7	
16	นายสุข แก้วกิว	หมอเป่า	7	
17	นายสวน ศรีมหาตไทย	พิธีกรรมทางศาสนา	8	
18	นายชอบ ธาตุทอง	พิธีกรรมทางศาสนา	3	
19	นางอำไพ สุวรรณรักษ์	หมอดู	7	

ที่มา : แผนแม่บทชุมชน

การประกอบอาชีพ

ประชากรในเขตองค์การบริหารส่วนตำบล ส่วนใหญ่ประกอบอาชีพการประมง เกษตร ไร่นา สวนผสม สวนยางพารา สวนปาล์มน้ำมัน สวนมะพร้าว ทำนา กุ้ง ทำนา และ โรงงานรับซื้อปาล์มน้ำมัน พื้นที่ร้อยละ 80 % เป็นพื้นที่การเกษตร นอกจากนั้นเป็นอุตสาหกรรมในครัวเรือน เช่น การแปรรูปผลผลิตทางการเกษตรซึ่งใช้แรงงานในครัวเรือน อู่ซ่อมรถ และสถานีบริการน้ำมันขนาดเล็กซึ่งใช้แรงงานในครัวเรือน

สถานที่สำคัญ

พื้นที่	สถานที่สำคัญ (ระบรูายละเอียด)	พิกัดทางภูมิศาสตร์
หมู่ที่ 1	โรงพยาบาลส่งเสริมสุขภาพตำบลวัง สถานีรถไฟบ้านเขาพนมแบก ศูนย์รักษาความปลอดภัยตำบลวัง (สี่แยกตากง)	9.475345, 99.179170 9.470597, 99.179325 9.492602, 99.201182
หมู่ที่ 2	โรงเรียนบ้านดินก้อง	9.510040, 99.199358
หมู่ที่ 3	โรงพยาบาลส่งเสริมสุขภาพตำบลปากกิว โรงเรียนวัดขจรบำรุง วัดขจรบำรุง องค์การบริหารส่วนตำบลวัง ธนาคารปูม้าบ้านปากกิว	9°31'17.1, 99°13'41.8 9°31'05.6, 99°13'38.9 9°31'05.5, 99°13'42.7 9°31'17.1, 99°13'41.8 9.516900, 99.230580
หมู่ที่ 4	ค่ายลูกเสือชั่วคราวปากน้ำท่าม่วง	9.547868, 99.216219
หมู่ที่ 5	วัดถ้ำศิลาเตี้ยบ วัดถ้ำใหญ่	9.516771, 99.192175 9.539479, 99.191505
หมู่ที่ 7	โรงเรียนวัดอัมพาวาส วัดอัมพาวาส ศูนย์การศึกษาอนุรักษณ์และการศึกษาตามอัธยาศัยตำบลวัง	9.549652, 99.199939 9.550023, 99.198657 9.548834, 99.198582
หมู่ที่ 8	หมวดการทางท่าชนะ	9.507581, 99.198770

ข้อมูลด้านเศรษฐกิจ

อาชีพหลัก ได้แก่ เกษตรกรรม ผลิตผลการเกษตรที่สำคัญ และนำรายได้สู่ประชาชนชาวตำบลวัง ได้แก่ ยางพารา ปาล์มน้ำมัน และการประมง การประมงในตำบลวังส่วนใหญ่จะเป็นการประมงชายฝั่ง เรือประมงขนาดเล็กและมีการเพาะเลี้ยงกุ้ง เพาะเลี้ยงปลากระพงชายฝั่ง

อาชีพเสริม ได้แก่ รับจ้างทั่วไป รวมทั้งการรับจ้างด้านแรงงานภาคเกษตรกรรม

ด้านปศุสัตว์

ประชาชนในเขตองค์การบริหารส่วนตำบลมีการปศุสัตว์ เช่น เลี้ยงโค กระบือ สุกร ไก่ เป็ด ซึ่งเป็นการเพิ่มรายได้อีกทางหนึ่ง เพาะเลี้ยงตามสภาพธรรมชาติไม่มีระบบการจัดการฟาร์ม

เส้นทางคมนาคม (การขนส่งทางรถยนต์ ทางบก ทางน้ำ ทางอากาศ)

การคมนาคมอาศัยทางบกในการสัญจรไปมาเป็นหลัก ส่วนใหญ่เป็นถนนลูกรังโดยใช้หินคลุกทำผิวจราจร มีถนนทางหลวงจังหวัด หมายเลข 4112 (สายล่าง) ตัดผ่านพื้นที่ องค์การบริหารส่วนตำบลวัง ซึ่งเป็นเส้นทางหลักที่ใช้ติดต่อระหว่าง ตำบล อำเภอ จังหวัด ได้ตลอดทั้งปี

การคมนาคมลักษณะโดยภาพรวมแล้ว มีความสะดวกพอสมควรมีถนนเชื่อมต่อกันระหว่างหมู่บ้านเกือบทุกหมู่บ้าน สามารถติดต่อกับอำเภอ เทศบาล และหมู่บ้านใกล้เคียงได้อย่างสะดวก จะมีปัญหาในช่วงฤดูร้อนถนนลูกรังและถนนหินคลุกมีฝุ่นมาก และในช่วงฤดูฝนถนนเป็นหลุมเป็นบ่อมีน้ำท่วมขัง ทำให้การคมนาคมไม่สะดวกเท่าที่ควร

- การรถไฟ มีสถานีรถไฟบ้านเขาพนมแบกสายใต้ ผ่านสถานีรถไฟท่าชนะ
- ทางรถยนต์ มีทางหลวงจังหวัดสาย 4112 ผ่านเขตองค์การบริหารส่วนตำบลไปจังหวัดสุราษฎร์ธานี และจังหวัดชุมพร และเชื่อมถนนสายเอเชีย
- ทางเครื่องบิน มีท่าอากาศยาน 2 แห่ง คือ ท่าอากาศยานสุราษฎร์ธานี และเกาะสมุย มีเส้นทางบินเชื่อมโยงทั้งในประเทศและต่างประเทศปัจจุบันท่าอากาศยานสุราษฎร์ธานี มีเที่ยวบินพาณิชย์มาทำการบิน ดังนี้

1) เที่ยวบินภายในประเทศ

- 1.1) เส้นทางกรุงเทพมหานคร-สุราษฎร์ธานี-กรุงเทพมหานคร มีทั้งหมด 4 บริษัท ได้แก่ - บริษัทไทยสมายล์แอร์เวย์จำกัด - บริษัทไทยแอร์เอเชียจำกัด - บริษัทสายการบินนกแอร์จำกัด - บริษัทไทยไลอ้อนแอร์จำกัด
- 1.2) เส้นทางเชียงใหม่ - สุราษฎร์ธานี - เชียงใหม่ มี 1 บริษัท ได้แก่ - บริษัทไทยแอร์เอเชียจำกัด

2) เที่ยวบินระหว่างประเทศ

- 2.1) เส้นทางกัวลาลัมเปอร์ (มาเลเซีย)-สุราษฎร์ธานี - กัวลาลัมเปอร์ (มาเลเซีย) มี 1 บริษัทคือบริษัทไทยแอร์เอเชียจำกัด
- 2.2) เส้นทางอู่ฮั่น(จีน)-สุราษฎร์ธานี-อู่ฮั่น (จีน)มี 1 บริษัทคือ บริษัทไทยแอร์ไชน่า จำกัด
- 2.3) เส้นทางหางโจว (จีน)-สุราษฎร์ธานี-หางโจว (จีน) มี 1 บริษัทคือบริษัทไทยแอร์ไชน่า จำกัด
- 2.4) เส้นทางเฉิงตู (จีน)-สุราษฎร์ธานี-เฉิงตู (จีน)มี 1 บริษัท คือ บริษัทสปริงแอร์ไลน์ จำกัด
- 2.5) เส้นทางเซี่ยงไฮ้ (จีน)-สุราษฎร์ธานี-เซี่ยงไฮ้ (จีน)มี 1 บริษัทคือบริษัทสปริงแอร์ไลน์จำกัด

แหล่งแม่น้ำลำคลอง

องค์การบริหารส่วนตำบลวัง มีลักษณะภูมิประเทศโดยทั่วไปเป็นพื้นที่ราบลุ่มมีคลองสำคัญไหลผ่าน ได้แก่ คลองปากกิว ไหลผ่านพื้นที่หมู่บ้าน ตั้งแต่หมู่ที่ 2 ถึงหมู่ที่ 3 และคลองท่าม่วง ไหลผ่านพื้นที่หมู่บ้าน ตั้งแต่หมู่ที่ 8 , 5 , 6 , 7 , และหมู่ที่ 4

แผนที่แสดงทางน้ำในพื้นที่ องค์การบริหารส่วนตำบลวัง
 มาตราส่วน 1:25,000

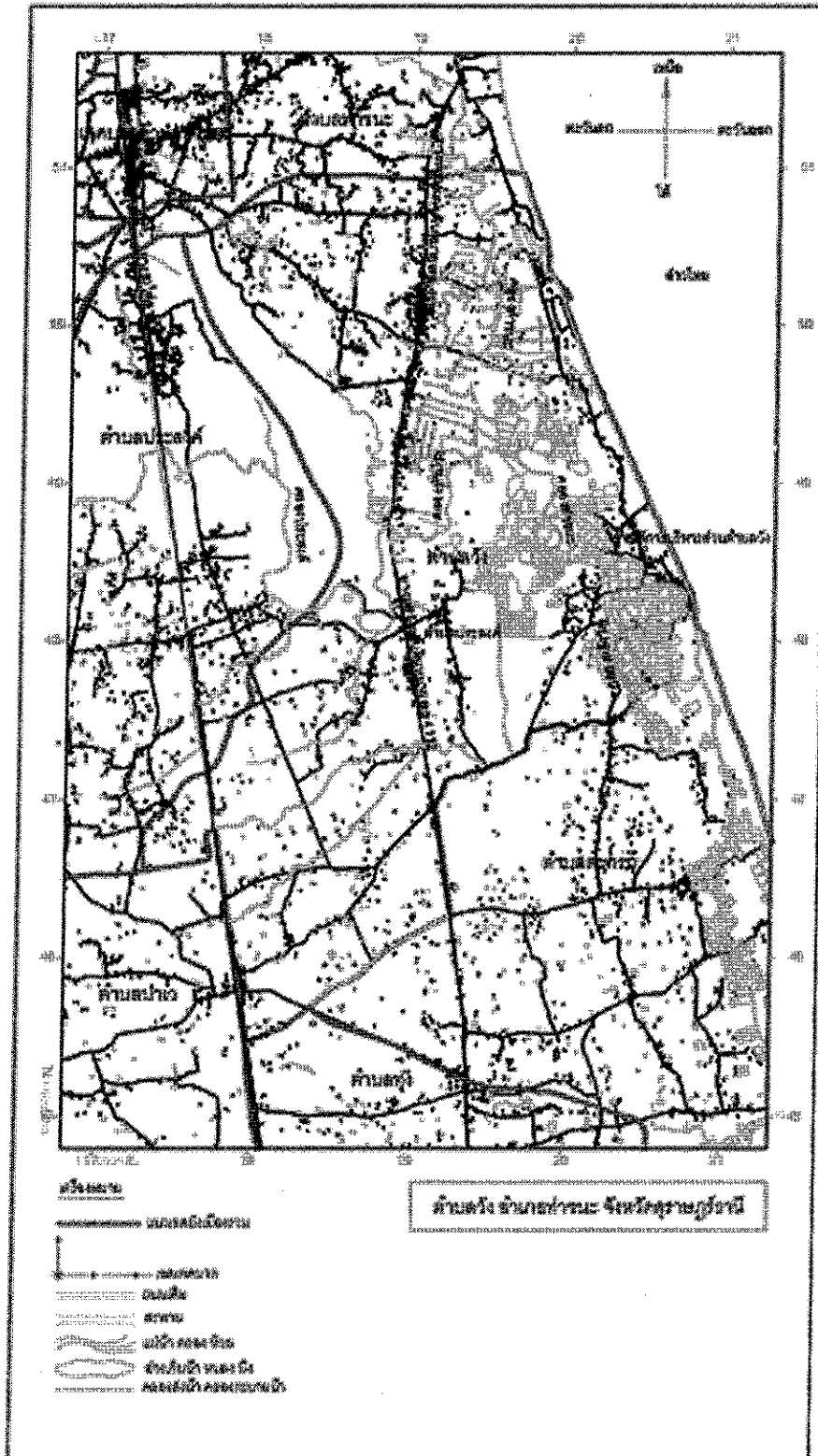

แผนที่แสดงพื้นที่เสี่ยงภัย องค์การบริหารส่วนตำบลวัง



ข้อมูลพื้นฐานด้านน้ำ องค์การบริหารส่วนตำบลวัง

อ่างเก็บน้ำ/แหล่งน้ำขนาดเล็กในพื้นที่ รวมทั้งหมด จำนวน 3 แห่ง

ที่	ชื่ออ่างฯ/ แหล่งน้ำ	พิกัด (E,N)	อำเภอ	ตำบล	หมู่บ้าน	ปริมาตร เก็บกัก (ลบ.ม./ไร่)	ปริมาตรน้ำ ในวันที่สำรวจ (ลบ.ม.)	คิดเป็น ร้อยละ	การใช้ ประโยชน์ (ระบุ)	ประชาชน ได้รับ ประโยชน์ (ครัวเรือน)
1	ห้วยเสม็ด แดง	9.29433 99.12303	ท่าชนะ	วัง	1, 8 และหมู่ ที่ 2	35,000	2 กรกฎาคม 62	--	เกษตร , เลี้ยงสัตว์	400
2	คลองหุซ้าง	9.5203936, 99.2145279	ท่าชนะ	วัง	1, 2 และหมู่ ที่ 4	25,000	2 กรกฎาคม 62	-	เกษตร , เลี้ยงสัตว์	230
3	ห้วยบ้าน หนองชุม	3.33231 99.10503	ท่าชนะ	วัง	6, 7	10,000	2 กรกฎาคม 62	--	เกษตร , เลี้ยงสัตว์	298

- กรณีอ่างเก็บน้ำ/แหล่งน้ำ ครอบคลุมหรือมีพื้นที่ระหว่างรอยต่อของอำเภอ/ตำบล/หมู่บ้าน ให้เพิ่มในช่อง อำเภอ/ตำบล/หมู่บ้าน ด้วย

- การใช้ประโยชน์ เช่น การใช้ทำประปาหมู่บ้าน การเกษตร เป็นต้น

- อ่างเก็บน้ำ/แหล่งน้ำขนาดเล็ก ตามคำนิยามของกรมชลประทาน ได้แก่ อ่างฯ/แหล่งน้ำที่มีความจุน้อยกว่า 1 ล้าน ลบ.ม. และ/หรือพื้นที่ชลประทานน้อยกว่า 3,000 ไร่

ปัญหาสิ่งกีดขวางทางน้ำ องค์การบริหารส่วนตำบลวัง

ที่	พิกัดที่ตั้ง	ปัญหาสิ่งกีดขวางทางน้ำ
1	เขื่อนกั้นน้ำสะพานวัง 9.31229N , 99.11482E	เขื่อนกั้นน้ำสะพานวังคับแคบ ระบายน้ำไม่ทัน ทำให้คลองเอ่อล้นท่วมบ้านเรือนไร่นา เป็นปัญหาซ้ำซ้อนเป็นประจำทุกปี
2	คลองบ้านปากกิว 9.31229N , 99.11482E	ปากคลองตื้นเขิน ตะกอนปากคลองทับถม ประมงพื้นบ้านไม่สามารถนำเรือออกหากินได้ตามปกติในช่วงฤดูแล้ง
3	คลองบ้านปากน้ำท่าม่วง 9.33273N , 99.12405E	ปากคลองตื้นเขิน ตะกอนปากคลองทับถม ประมงพื้นบ้านไม่สามารถนำเรือออกหากินได้ตามปกติในช่วงฤดูแล้ง

ประวัติการเกิดภัย

(1) อุทกภัย (Flood)

องค์การบริหารส่วนตำบลวังเป็นพื้นที่รับน้ำก่อนไหลลงสู่ทะเลทำให้เกิดอุทกภัยเป็นประจำทุกปีเกิดจากฝนตกหนัก และฝนตกสะสมเป็นเวลานาน ทำให้เกิดน้ำป่าไหลหลาก น้ำท่วม ฉับพลันน้ำท่วมขังและน้ำล้นตลิ่ง ประชาชนได้รับความเดือดร้อน สิ่งสาธารณประโยชน์และทรัพย์สิน ของ ประชาชนได้รับความเสียหาย โดยมีสาเหตุหลักได้แก่กรรมสวนตวันตงเฉียงใต้ที่พัดปกคลุมทะเลอันดามันและ ประเทศไทย ในช่วงเดือนพฤษภาคมถึงกันยายนมรสุมตะวันออกเฉียงเหนือที่พัดปกคลุมอ่าวไทยและภาคใต้ ในช่วงเดือนตุลาคมถึงธันวาคม ตำบลวังเกิดอุทกภัยตั้งแต่ปี 2559-2561 ดังนี้

1.1 สถิติภัย

สถานการณ์สาธารณภัยของ องค์การบริหารส่วนตำบลวัง ที่สำคัญที่เกิดขึ้นและสร้างความสูญเสียต่อชีวิตและทรัพย์สินของประชาชนจากสถิติการเกิดภัย ดังนี้

ตารางที่ 1-1 : สถิติการเกิดอุทกภัยของ องค์การบริหารส่วนตำบลวัง

พ.ศ.	จำนวนครั้งที่เกิดภัย (ครั้ง)	พื้นที่ประสบภัย (หมู่ที่/ชุมชน)	ผลกระทบความเสียหาย				มูลค่าความเสียหาย (ล้านบาท)
			จำนวนครัวเรือนที่ประสบภัย	เสียชีวิต (คน)	สูญหาย (คน)	บาดเจ็บ (คน)	
2557	2	หมู่ที่ 3 , 4	35	-	-	-	1,700,000
2559	2	หมู่ที่ 3 , 4	120	-	-	-	-
รวม	4		155	-	-	-	1,700,000

(2) วาตภัย

วาตภัยเป็นสาธารณภัยที่มีสาเหตุจากพายุลมแรงจนทำให้เกิดความเสียหายแก่อาคารบ้านเรือนต้นไม้พืชผลทางการเกษตรและสิ่งก่อสร้างรวมถึงชีวิตของประชาชนโดยมีสาเหตุจากปรากฏการณ์ทางธรรมชาติคือพายุฝนฟ้าคะนองพายุฤดูร้อนและพายุหมุนเขตร้อนโดยเฉพาะพายุหมุนเขตร้อนจะส่งผลกระทบต่อพื้นที่เป็นบริเวณกว้าง นับร้อยตารางกิโลเมตรเมื่อพายุมีกำลังแรงในชั้นดีเปรสชันจะทำให้เกิดฝนตกหนักและมักมีอุทกภัยตามมา สำหรับมูลค่าความเสียหายที่ผ่านมา ดังนี้

ตารางที่ 1-2 : สถิติการเกิดวาทภัยขององค์การบริหารส่วนตำบล

พ.ศ.	จำนวนครั้งที่เกิดภัย (ครั้ง)	พื้นที่ประสบภัย (หมู่ที่/ชุมชน)	ผลกระทบความเสียหาย		มูลค่าความเสียหาย (ล้านบาท)
			จำนวนบ้านเรือนที่เสียหายทั้งหมด (หลัง)	จำนวนบ้านเรือนที่เสียหายบางส่วน (หลัง)	
2560	2	3, 4, 5	-	5	150,000
2561	-	-	-	-	-
2562	2	6, 7	-	3	50,000
2563	2	1, 2, 8	-	5	100,000
รวม	6	-	-	13	200,00

(5) ภัยจากอุบัติเหตุจราจรทางถนน (ทั้งปี)

ภัยทางถนน (Road Safety) คณะรัฐมนตรีได้กำหนดให้พ.ศ. 2554-2563 เป็นทศวรรษแห่งความปลอดภัยทางถนน โดยเป้าหมายลดอัตราการเสียชีวิตจากอุบัติเหตุจากถนนต่ำกว่า 10 คนต่อหนึ่งแสนประชากรในปีพ.ศ. 2563 องค์การบริหารส่วนตำบลวังเป็นตำบลขนาดเล็กประชากรและพื้นที่น้อยของภาคใต้มีการเติบโตด้าน เศรษฐกิจ และการท่องเที่ยวอย่างเนื่องโดยสภาพภูมิอากาศ มีโดยถนนสายหลัก คือ ทางหลวงหมายเลข 4112 ซึ่งเป็นเป็นเส้นทางเลียบ ฝั่งตะวันออก ข้อมูลการ เสียชีวิตจากอุบัติเหตุทางถนนพบว่าอัตราผู้เสียชีวิตอยู่ในระดับสูงอัตราการเสียชีวิตอยู่ที่ 44.1 ต่อแสนประชากร (ไทยโรดส์,2557) การบาดเจ็บและเสียชีวิตกระจายตัวอยู่ในทุกพื้นที่ การบาดเจ็บส่วนใหญ่เกิดจากปัจจัยทั้ง รถ ถนน และคนร่วมกัน โดยรถจักรยานยนต์และการไม่สวมหมวกนิรภัย การใช้ ความเร็ว และการใช้สุรา เป็นสาเหตุการตายสูงสุด

ตารางที่ 1-5 : สถิติการเกิดภัยจากการคมนาคมขององค์การบริหารส่วนตำบล

พ.ศ.	จำนวนครั้งที่เกิดเหตุ (ครั้ง)	สถานที่เกิดเหตุ	ผลกระทบความเสียหาย		มูลค่าความเสียหาย (ล้านบาท)
			จำนวนผู้เสียชีวิต (คน)	จำนวนผู้บาดเจ็บ (คน)	
2560	2	สี่แยกตากคง	2	3	-
2561	-	-	-	-	-
2562	1	สามแยกทุ่งแมว	1	2	-
2563	-	-	-	-	-
2564	-	-	-	-	-
รวม	3	-	3	5	-

1.3 การจัดลำดับความเสี่ยงจากสาธารณภัยในพื้นที่ องค์การบริหารส่วนตำบลวัง

จากการวิเคราะห์สถานการณ์สาธารณภัยและการประเมินความเสี่ยงจากสาธารณภัย ภายใต้อาณัติข้อมูลสถานการณ์สาธารณภัย สถิติการเกิดภัย ความถี่การเกิดภัย และปัจจัยที่ทำให้เกิดความเสี่ยง จากสาธารณภัย สามารถจัดลำดับความเสี่ยงจากมากไปหาน้อยตามลำดับได้

ตารางที่ 1-6 : ลำดับความเสี่ยงภัยของ องค์การบริหารส่วนตำบลวัง

ลำดับความเสี่ยงภัย	ประเภทของภัย	ลักษณะของการเกิดภัย
1	อุทกภัย	ตำบลวังเป็นพื้นที่รับน้ำก่อนไหลลงสู่ทะเลอ่าวไทย ทำให้เกิดอุทกภัยเป็นประจำทุกปี
2	วาตภัย	พายุลมแรงจนทำให้เกิดความเสียหายแก่อาคารบ้านเรือนต้นไม้พืชผลทางการเกษตรและสิ่งก่อสร้าง
3	ภัยจากอุบัติเหตุจราจรทางถนน	การบาดเจ็บส่วนใหญ่อุบัติเหตุเกิดจากปัจจัยทั้ง รถ ถนน และคนร่วมกัน โดยรถจักรยานยนต์และการไม่สวมหมวกนิรภัย การใช้ ความเร็ว และการใช้สุรา

1.4 ปฏิทินสาธารณภัยประจำปี

ในช่วงระยะเวลาที่ผ่านมา มีการเกิดสาธารณภัยขึ้นบ่อยครั้งและเกิดขึ้นเป็นประจำ ในช่วงระยะเวลาหนึ่ง จึงทำให้ องค์การบริหารส่วนตำบลวัง สามารถคาดการณ์การเกิดภัยได้มากขึ้น ได้แก่ อุทกภัย ภัยแล้ง วาตภัย อัคคีภัย ไฟป่า (ระบุเฉพาะประเภทภัยที่เกิดขึ้นในพื้นที่) นอกจากนี้ภัยจากการคมนาคม (อุบัติเหตุทางถนน) ก็ยังเป็นสาธารณภัยที่เกิดบ่อยครั้งมากขึ้น ซึ่งการคาดการณ์ทำได้ยากเพราะเป็นพฤติกรรมของมนุษย์ เว้นแต่ในบางช่วงระยะเวลาหากมีการใช้ถนนมาก เช่น เทศกาลต่างๆ ก็มีแนวโน้มจะเกิดมากขึ้น

ตารางที่ 1-7 : ปฏิทินสาธารณภัยของ องค์การบริหารส่วนตำบลวัง

ภัย/เดือน	ระยะเวลาที่เกิดภัย											
	ม.ค.	ก.พ.	มี.ค.	เม.ย.	พ.ค.	มิ.ย.	ก.ค.	ส.ค.	ก.ย.	ต.ค.	พ.ย.	ธ.ค.
อุทกภัย						←	→					
ภัยแล้ง		←	→									
พายุฤดูร้อน			←	→								
อัคคีภัย	← ปีใหม่	→ ตรุษจีน										← ปีใหม่
อุบัติเหตุทางถนน	← ปีใหม่			สงกรานต์								← ปีใหม่
ภัยหนาว	←									←		

หมายเหตุ : เผื่อระวังตลอดทั้งปี

1. สถานะการคลัง

ในปีงบประมาณ พ.ศ. 2564 ณ วันที่ 30 มิถุนายน พ.ศ. 2564 องค์กรปกครองส่วนท้องถิ่นมีสถานะการเงิน ดังนี้

1.1 งบประมาณรายจ่ายทั่วไป

- เงินฝากธนาคาร จำนวน 35,827,798.96 บาท
- เงินสะสม จำนวน 41,047,025.40 บาท
- เงินทุนสำรองเงินสะสม จำนวน 16,652,581.15 บาท
- รายการกันเงินไว้แบบก่อนผู้ผูกพันและยังไม่ได้เบิกจ่าย จำนวน 0 โครงการ รวม 0.00 บาท
- รายการกันเงินไว้โดยยังไม่ได้ก่อนผู้ผูกพัน จำนวน 0 โครงการ รวม 0.00 บาท

1.2 เงินกู้ยืมค้าง จำนวน 0.00 บาท

2. การบริหารงบประมาณในปีงบประมาณ พ.ศ. 2564 ณ วันที่ 30 มิถุนายน พ.ศ. 2564

2.1 รายรับจริง จำนวน 20,949,938.40 บาท ประกอบด้วย

- หมวดภาษีอากร	จำนวน	27,485.37	บาท
- หมวดค่าธรรมเนียม ค่าปรับ และใบอนุญาต	จำนวน	7,811.97	บาท
- หมวดรายได้จากทรัพย์สิน	จำนวน	175,291.89	บาท
- หมวดรายได้จากสาธารณูปโภค และกิจการพาณิชย์	จำนวน	681,935.00	บาท
- หมวดรายได้เบ็ดเตล็ด	จำนวน	72.00	บาท
- หมวดรายได้จากทุน	จำนวน	0.00	บาท
- หมวดภาษีจัดสรร	จำนวน	10,163,669.42	บาท
- หมวดเงินอุดหนุนทั่วไป	จำนวน	9,893,672.75	บาท

2.2 เงินอุดหนุนที่รัฐบาลให้โดยระบุวัตถุประสงค์ จำนวน 241,700.00 บาท

2.3 รายจ่ายจริง จำนวน 14,906,751.86 บาท ประกอบด้วย

-งบกลาง	จำนวน	6,240,051.56	บาท
- งบบุคลากร	จำนวน	5,609,961.00	บาท
- งบดำเนินงาน	จำนวน	2,291,859.30	บาท
- งบลงทุน	จำนวน	189,540.00	บาท
- งบเงินอุดหนุน	จำนวน	575,340.00	บาท
- งบรายจ่ายอื่น	จำนวน	0.00	บาท

2.4 รายจ่ายที่จ่ายจากเงินอุดหนุนที่รัฐบาลให้โดยระบุวัตถุประสงค์ จำนวน 195,500.00 บาท

2.5 มีการจ่ายเงินสะสมเพื่อดำเนินการตามอำนาจหน้าที่ จำนวน 562,000.00 บาท

2.6 รายจ่ายที่จ่ายจากเงินทุนสำรองเงินสะสม จำนวน 0.00 บาท

2.7 รายจ่ายที่จ่ายจากเงินกู้ จำนวน 0.00 บาท

การบริหารงบประมาณในปีที่ผ่านมาและปีปัจจุบัน

ในปีงบประมาณที่ผ่านมา แม้ว่ารายรับขององค์การบริหารส่วนตำบลจะมีจำนวนจำกัด เมื่อเปรียบเทียบกับภารกิจต่างๆ ในปีที่ผ่านมาที่จะต้องดำเนินการเพื่อบริการให้แก่ประชาชนตามอำนาจหน้าที่ ตามกฎหมายก็ตาม แต่องค์การบริหารส่วนตำบลก็สามารถดำเนินการตามที่ได้ตั้งงบประมาณรายจ่ายไว้ ครบถ้วนทุกรายการ 30,098,087 บาท.

2.1 รายรับประจำปีงบประมาณ 2565

1. รายรับ

รายรับ	รายรับจริง ปี 2563	ประมาณการ ปี 2564	ประมาณการ ปี 2565
รายได้จัดเก็บเอง			
หมวดภาษีอากร	125,311.33	161,500.00	2 5,500.00
หมวดค่าธรรมเนียม ค่าปรับ และใบอนุญาต	156,813.16	89,500.00	89,500.00
หมวดรายได้จากทรัพย์สิน	304,467.61	260,000.00	360,000.00
หมวดรายได้จากสาธารณูปโภค และกิจการพาณิชย์	1,031,770. 0	1,150,000.00	1,300,000.00
หมวดรายได้เบ็ดเตล็ด	135,7 2.00	150,500.00	150,500.00
หมวดรายได้จากทุน	2,111.00	1,500.00	1,500.00
รวมรายได้จัดเก็บเอง	1,756,225.10	1,813,000.00	2,107,000.00
รายได้ที่รัฐบาลเก็บแล้วจัดสรรให้องค์กรปกครองส่วนท้องถิ่น			
หมวดภาษีจัดสรร	13,559,929.33	14,318,228.00	15,491 087.0 0
รวมรายได้ที่รัฐบาลเก็บแล้วจัดสรรให้องค์กรปกครองส่วนท้องถิ่น	13,559,929.33	14,318,228.00	15,491,087.00
รายได้ที่รัฐบาลอุดหนุนให้องค์กรปกครองส่วนท้องถิ่น			
หมวดเงินอุดหนุนทั่วไป	12,883,149. 0	12,500,000.00	12,500,000.00
รวมรายได้ที่รัฐบาลอุดหนุนให้องค์กรปกครองส่วนท้องถิ่น	12,883,149.00	12,500,000.00	12,500,000.00
รวม	28,199,303.43	28,631,228.00	30,098,087.00

2.2 รายจ่ายตามงานและงบรายจ่ายประจำปี งบประมาณ 2565

แผนงานงบกลาง

งาน งบ	งบกลาง	รวม
งบกลาง	9,538,200	9,538,200
งบกลาง	9,538,200	9,538,200

แผนงานบริหารงานทั่วไป

งาน งบ	งานบริหารทั่วไป	งานวางแผนสถิติ และวิชาการ	งานบริหาร งานคลัง	งานควบคุมภายใน และการตรวจสอบ ภายใน
งบบุคลากร	4,815,840	336,360	2,018,640	396,000
เงินเดือน (ฝ่าย การเมือง)	2,225,520	0	0	0
เงินเดือน (ฝ่ายประจำ)	2,590,320	336,360	2,018,640	396,000
งบดำเนินงาน	2,254,000	36,000	325,500	30,000
ค่าตอบแทน	576,000	11,000	40,000	15,000
ค่าใช้สอย	1,155,000	25,000	195,500	15,000
ค่าวัสดุ	255,000	0	85,000	0
ค่าสาธารณูปโภค	268,000	0	5,000	0
งบลงทุน	38,300	0	30,000	0
ค่าครุภัณฑ์	38,300	0	30,000	0
งบเงินอุดหนุน	40,000	0	0	0
เงินอุดหนุน	40,000	0	0	0

แผนงานการรักษาความสงบภายใน

งาน งบ	งานป้องกันและ บรรเทาสาธารณภัย	รวม
งบดำเนินงาน	235,000	235,000
ค่าตอบแทน	50,000	50,000
ค่าใช้สอย	145,000	145,000

ค่าวัสดุ	40,000	40,000
----------	--------	--------

แผนงานการศึกษา

งบ	งาน	งานบริหารทั่วไป เกี่ยวกับการศึกษา	งานระดับก่อนวัยเรียน และประถมศึกษา	รวม
งบบุคลากร		214,560	441,840	656,400
เงินเดือน (ฝ่ายประจำ)		214,560	441,840	656,400
งบดำเนินงาน		30,000	1,306,361	1,336,361
ค่าตอบแทน		5,000	5,000	10,000
ค่าใช้สอย		25,000	702,825	727,825
ค่าวัสดุ		0	596,536	596,536
ค่าสาธารณูปโภค		0	2,000	2,000
งบลงทุน		0	1,500	1,500
ค่าครุภัณฑ์		0	1,500	1,500
งบเงินอุดหนุน		0	998,600	998,600
เงินอุดหนุน		0	998,600	998,600

แผนงานสาธารณสุข

งบ	งาน	งานบริการสาธารณสุข และงานสาธารณสุขอื่น	รวม
งบดำเนินงาน		338,166	338,166
ค่าตอบแทน		150,000	150,000
ค่าใช้สอย		158,166	158,166
ค่าวัสดุ		30,000	30,000
งบเงินอุดหนุน		160,000	160,000
เงินอุดหนุน		160,000	160,000

แผนงานสังคมสงเคราะห์

งบ	งาน	งานสวัสดิการสังคม และสังคมสงเคราะห์	รวม
งบบุคลากร		396,000	396,000
เงินเดือน (ฝ่ายประจำ)		396,000	396,000
งบดำเนินงาน		50,000	50,000
ค่าตอบแทน		15,000	15,000

ค่าใช้จ่าย	35,000	35,000
------------	--------	--------

แผนงานเคหะและชุมชน

งบ	งาน	งานกำจัดขยะมูลฝอย และสิ่งปฏิกูล	รวม
งบดำเนินงาน		40,000	40,000
ค่าใช้จ่าย		40,000	40,000

แผนงานสร้างความเข้มแข็งของชุมชน

งบ	งาน	งานส่งเสริมและสนับสนุน ความเข้มแข็งชุมชน	รวม
งบดำเนินงาน		180,000	180,000
ค่าใช้จ่าย		180,000	180,000

แผนงานการศาสนา วัฒนธรรม และนันทนาการ

งาน	งานกีฬาและ นันทนาการ	งานศาสนา วัฒนธรรม ท้องถิ่น	งานวิชาการวางแผน และส่งเสริม การ - อยุธยา	รวม
งบดำเนินงาน	130,000	200,000	20,000	350,000
ค่าใช้จ่าย	130,000	200,000	20,000	350,000
งบเงินอุดหนุน	40,000	0	0	40,000
เงินอุดหนุน	40,000	0	0	40,000

แผนงานอุตสาหกรรมและการโยธา

งบ	งาน	งานก่อสร้าง	รวม
งบบุคลากร		911,820	11,820
เงินเดือน (ฝ่ายประจำ)		911,820	911,820
งบดำเนินงาน		737,000	737,000
ค่าตอบแทน		85,000	85,000
ค่าใช้จ่าย		240,500	240,500
ค่าวัสดุ		410,000	410,000
ค่าสาธารณูปโภค		1,500	1,000
งบลงทุน		2,314,000	2,314,000
ค่าที่ดินและสิ่งก่อสร้าง		2,314,000	2,314,000

แผนงานการเกษตร

งาน งบ	งานส่งเสริมการเกษตร	งานสิ่งแวดล้อมและ ทรัพยากรธรรมชาติ	รวม
งบดำเนินงาน	60,000	90,000	150,000
ค่าใช้จ่าย	40,000	90,000	130,000
ค่าวัสดุ	20,000	0	20,000

แผนงานการพาณิชย์

งาน งบ	งานกิจการ ประปา	รวม
งบบุคลากร	173,400	173,400
เงินเดือน (ฝ่ายประจำ)	173,400	173,400
งบดำเนินงาน	1,113,000	1,113,000
ค่าตอบแทน	3,000	3,000
ค่าใช้จ่าย	80,00	80,000
ค่าวัสดุ	80,000	80,000
ค่าสาธารณูปโภค	950,000	950,000
งบลงทุน	58,000	58,000
ค่าครุภัณฑ์	58,000	58,000

ส่วนที่ 2

ยุทธศาสตร์องค์การบริหารส่วนตำบล

1. ความสัมพันธ์ระหว่างแผนพัฒนาระดับมหภาค

1.1 แผนยุทธศาสตร์ชาติ 20 ปี (พ.ศ. 2561 – 2580)

โดยที่รัฐธรรมนูญแห่งราชอาณาจักรไทย มาตรา 65 กำหนดให้รัฐพึงจัดให้มียุทธศาสตร์ชาติ เป็นเป้าหมายการพัฒนาประเทศอย่างยั่งยืน ตามหลักธรรมาภิบาลเพื่อใช้เป็นกรอบในการจัดทำแผนต่างๆ ให้สอดคล้องและบูรณาการกันเพื่อให้เกิดเป็นพลังผลักดันร่วมกันไปสู่เป้าหมายดังกล่าว โดยให้เป็นไปตามที่กำหนดในกฎหมายว่าด้วยการจัดทำยุทธศาสตร์ชาติ และต่อมาได้มีการตราพระราชบัญญัติการจัดทำยุทธศาสตร์ชาติ พ.ศ. 2560 มีผลบังคับใช้เมื่อวันที่ 1 สิงหาคม 2560 โดยกำหนดให้มีการแต่งตั้งคณะกรรมการยุทธศาสตร์ชาติ เพื่อรับผิดชอบในการจัดทำร่างยุทธศาสตร์ชาติ กำหนดวิธีการการมีส่วนร่วมของประชาชนในการจัดทำร่างยุทธศาสตร์ชาติ ในการติดตาม การตรวจสอบ และการประเมินผล รวมทั้งกำหนดมาตรการส่งเสริมและสนับสนุนให้ประชาชนทุกภาคส่วนดำเนินการให้สอดคล้องกับยุทธศาสตร์ชาติ

เพื่อให้เป็นไปตามที่กำหนดในพระราชบัญญัติการจัดทำ ยุทธศาสตร์ชาติ พ.ศ. 2560 คณะกรรมการยุทธศาสตร์ชาติได้แต่งตั้งคณะกรรมการจัดทำยุทธศาสตร์ชาติด้านต่างๆ รวม 6 คณะอันประกอบด้วย คณะกรรมการจัดทำยุทธศาสตร์ชาติด้านความมั่นคง คณะกรรมการจัดทำยุทธศาสตร์ชาติด้านการสร้างความสามารถในการแข่งขัน คณะกรรมการจัดทำยุทธศาสตร์ชาติด้านการพัฒนาและเสริมสร้างศักยภาพทรัพยากรมนุษย์ คณะกรรมการจัดทำยุทธศาสตร์ชาติด้านการสร้างโอกาสและความเสมอภาคทางสังคม คณะกรรมการจัดทำยุทธศาสตร์ชาติด้านการสร้างการเติบโตบนคุณภาพชีวิตที่เป็นมิตรต่อสิ่งแวดล้อม และคณะกรรมการจัดทำยุทธศาสตร์ชาติด้านการปรับสมดุลและพัฒนาระบบการบริหารจัดการภาครัฐ เพื่อรับผิดชอบในการดำเนินการจัดทำร่างยุทธศาสตร์ชาติให้เป็นไปตามหลักเกณฑ์ วิธีการ และเงื่อนไขที่กำหนดตลอดจนได้จัดให้มีการรับฟังความคิดเห็นของประชาชนและหน่วยงานของรัฐที่เกี่ยวข้องอย่างกว้างขวางเพื่อประกอบการพิจารณาจัดทำร่างยุทธศาสตร์ชาติตามที่กฎหมายกำหนดแล้ว

ยุทธศาสตร์ชาติ 20 ปี (พ.ศ. 2561-2580) เป็นยุทธศาสตร์ชาติฉบับแรกของประเทศไทย ตามรัฐธรรมนูญแห่งราชอาณาจักรไทย ซึ่งจะต้องนำไปสู่การปฏิบัติเพื่อให้ประเทศไทยบรรลุวิสัยทัศน์ “ประเทศไทยมีความมั่นคง มั่งคั่ง ยั่งยืน เป็นประเทศพัฒนาแล้ว ด้วยการพัฒนาตามหลักปรัชญาของเศรษฐกิจพอเพียง” ภายในช่วงเวลาดังกล่าว เพื่อความสุขของคนไทยทุกคน

ความเชื่อมโยงของยุทธศาสตร์ชาติกับแผนในระดับต่างๆ

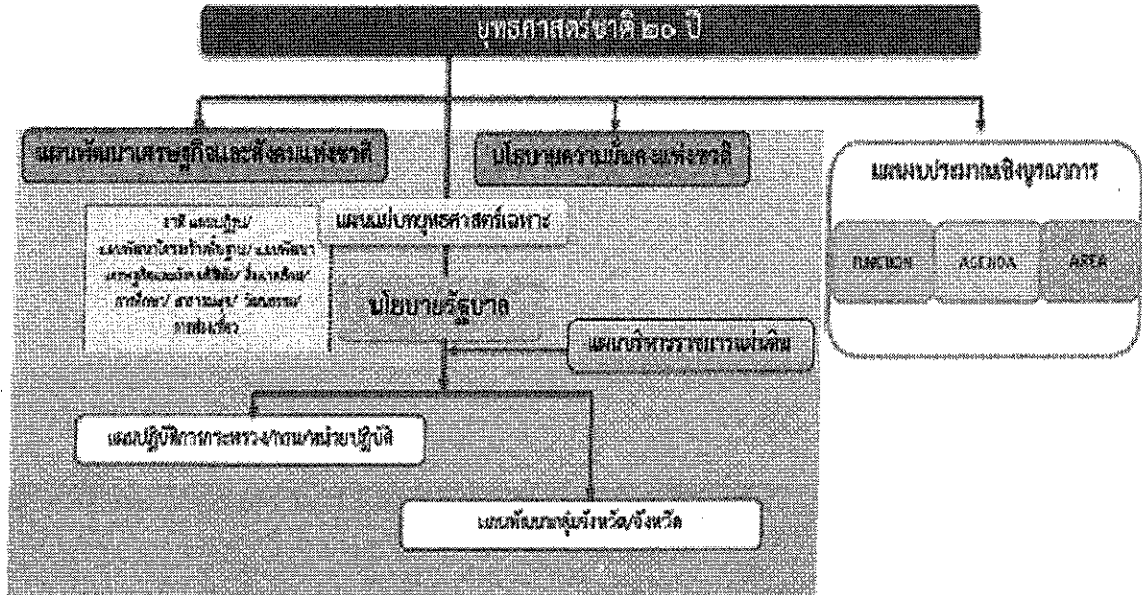

สถานการณ์ แนวโน้ม วิสัยทัศน์ และเป้าหมายในการพัฒนาประเทศ

1. บทนำ

การพัฒนาประเทศไทยนับตั้งแต่แผนพัฒนาเศรษฐกิจและสังคมแห่งชาติ ฉบับที่ 1 เป็นต้นมา ได้ส่งผลให้ประเทศไทยมีการพัฒนาในทุกมิติ ทั้งในด้านเศรษฐกิจที่ประเทศไทยได้รับการยกระดับเป็นประเทศในกลุ่มบนของกลุ่มประเทศระดับรายได้ปานกลาง ในด้านสังคมที่มีการพัฒนาคุณภาพชีวิตของประชาชนส่งผลให้ประเทศไทยหลุดพ้นจากการเป็นประเทศยากจน และในด้านสิ่งแวดล้อมที่ประเทศไทยมีข้อได้เปรียบในความหลากหลายเชิงนิเวศ อย่างไรก็ตาม ประเทศไทยยังมีความท้าทายต่อการพัฒนาที่สำคัญ อาทิ อัตราการขยายตัวทางเศรษฐกิจในปี 2560 ที่ร้อยละ 3.9 ถือว่าอยู่ในระดับต่ำกว่าศักยภาพ เมื่อเทียบกับร้อยละ 6.0 ต่อปีในช่วงเวลาเกือบ 6 ทศวรรษที่ผ่านมา โดยมีสาเหตุหลักจากการชะลอตัวของการลงทุนภายในประเทศและสถานการณ์เศรษฐกิจโลกที่ยังไม่ฟื้นตัวได้เต็มที่ที่โครงสร้างเศรษฐกิจไทยที่ยังไม่สามารถขับเคลื่อนด้วยนวัตกรรมได้อย่างเต็มประสิทธิภาพภาคบริการและภาคเกษตรมีผลิตภาพการผลิตในระดับต่ำ ขาดการนำเทคโนโลยีเข้ามาเพิ่มประสิทธิภาพในการผลิต ประกอบกับแรงงานไทยยังมีปัญหาเรื่องคุณภาพและสมรรถนะที่ไม่สอดคล้องกับความต้องการในการขับเคลื่อนการพัฒนาของประเทศ

นอกจากนั้น ศักยภาพและคุณภาพของประชากรไทยทุกช่วงวัยยังคงเป็นปัจจัยท้าทายสำคัญต่อการพัฒนาประเทศ แม้ว่าการเข้าถึงระบบบริการสาธารณสุข การศึกษา บริการสาธารณสุข โครงสร้างพื้นฐานต่างๆ และการคุ้มครองทางสังคมอื่น ๆ ของคนไทยมีความครอบคลุมเพิ่มมากขึ้น แต่ยังคงมีปัญหาเรื่องคุณภาพการให้บริการที่มีมาตรฐานแตกต่างกันระหว่างพื้นที่ ซึ่งเป็นหนึ่งในสาเหตุหลักที่ทำให้ประเทศไทยยังคงมีปัญหาความเหลื่อมล้ำในหลายมิติ ขณะที่ปัญหาด้านความยากจนยังคงเป็นประเด็นท้าทายในการยกระดับการพัฒนาประเทศให้ประชาชนมีรายได้สูงขึ้นและแก้ปัญหาความเหลื่อมล้ำอย่างยั่งยืน ขณะเดียวกันการวางกลยุทธ์ระยะยาวในการฟื้นฟู การใช้ และการรักษาทรัพยากรอย่างบูรณาการเพื่อการพัฒนาประเทศที่

ผ่านมายังขาดความชัดเจน ส่งผลให้ทรัพยากรธรรมชาติและสิ่งแวดล้อมของประเทศยังมีปัญหาการใช้อย่างสิ้นเปลืองและเสื่อมโทรมลงอย่างรวดเร็ว

ทั้งนี้ ปัญหาดังกล่าวข้างต้นมีสาเหตุส่วนหนึ่งมาจากประสิทธิภาพการบริหารจัดการภาครัฐ การพัฒนาประเทศขาดความต่อเนื่องและความยืดหยุ่นในการตอบสนองต่อความต้องการและปัญหาของประชาชน ขณะที่ความมั่นคงภายในประเทศยังมีหลายประเด็นที่ต้องเสริมสร้างให้เกิดความเข้มแข็ง ลดความขัดแย้งทางความคิดและอุดมการณ์ที่มีรากฐานมาจากความเหลื่อมล้ำ ความไม่เสมอภาค การขาดความเชื่อมั่นในกระบวนการยุติธรรม และปัญหาการขาดเสถียรภาพทางการเมืองตลอดจนส่งเสริมคนในชาติให้ยึดมั่นสถาบันหลักเป็นศูนย์รวมจิตใจให้เกิดความรักและความสามัคคี

ในขณะเดียวกัน การเปลี่ยนแปลงโครงสร้างประชากรที่มีสัดส่วนประชากรวัยแรงงานและวัยเด็กที่ลดลงและประชากรสูงอายุที่เพิ่มขึ้นอย่างต่อเนื่อง จะเป็นปัจจัยเสี่ยงสำคัญที่จะทำให้การพัฒนาประเทศในมิติต่าง ๆ มีความท้าทายมากขึ้น ทั้งในส่วนของเสถียรภาพทางการเงินการคลังของประเทศในการจัดสวัสดิการเพื่อดูแลผู้สูงอายุที่เพิ่มสูงขึ้น การลงทุนและการออม การเจริญเติบโตทางเศรษฐกิจของประเทศ ความมั่นคงทางสังคม การบริหารจัดการทรัพยากรธรรมชาติอย่างยั่งยืนซึ่งจะเป็นประเด็นท้าทายต่อการขับเคลื่อนประเทศไปสู่การเป็นประเทศพัฒนาแล้ว

2. ปัจจัยและแนวโน้มที่คาดว่าจะส่งผลต่อการพัฒนาประเทศ

แม้ว่าประเทศไทยจะมีตำแหน่งที่ตั้งที่สามารถเป็นศูนย์กลางในการเชื่อมโยงในภูมิภาคและเป็นประตูสู่เอเชีย แต่การที่มีอาณาเขตติดกับประเทศเพื่อนบ้านหลายประเทศ ทำให้ปัญหาด้านเขตแดนกับประเทศเพื่อนบ้านยังคงเป็นความท้าทายด้านความมั่นคงในอนาคต นอกจากนี้ ประเทศไทยยังคงต้องให้ความสำคัญกับปัญหาด้านความมั่นคงอื่น ๆ ที่มีความซับซ้อน ละเอียดอ่อน และมีความเชื่อมโยงกันหลายมิติที่อาจเป็นประเด็นท้าทายต่อการสร้างบรรยากาศความไว้วางใจระหว่างรัฐกับประชาชนและระหว่างประชาชนกับประชาชน ซึ่งรวมถึงการสร้างสามัคคีของคนในชาติที่จะนำไปสู่การแก้ปัญหาความขัดแย้งระหว่างกลุ่มประชากรไทยที่มีแนวคิดและความเชื่อที่ต่างกันอย่างยั่งยืนนอกจากนี้ การขยายอิทธิพลและการเพิ่มบทบาทของประเทศมหาอำนาจ ที่อาจก่อให้เกิดการเปลี่ยนแปลงไปสู่ระบบหลายขั้วอำนาจ หรือเกิดการย้ายขั้วอำนาจทางเศรษฐกิจ ซึ่งอาจส่งผลกระทบต่อเสถียรภาพทางเศรษฐกิจของประเทศในอนาคต ขณะที่องค์กรที่ไม่ใช่รัฐ อาทิ องค์กรระหว่างประเทศ และบริษัทข้ามชาติ จะมีบทบาทมากขึ้นในการกำหนดกฎ ระเบียบ ทิศทางความสัมพันธ์และมาตรฐานสากลต่างๆ ทั้งในด้านความมั่นคง และเศรษฐกิจ รวมทั้งการรวมกลุ่มเศรษฐกิจและการเปิดเสรีในภูมิภาคที่นำไปสู่ความเชื่อมโยงในทุกระบบ อาจก่อให้เกิดความเสี่ยงด้านอาชญากรรมข้ามชาติและเศรษฐกิจนอกระบบ รวมทั้งปัญหายาเสพติด การค้ามนุษย์ และการลักลอบเข้าเมือง

ในทางกลับกัน ความเปลี่ยนแปลงจากโลกาภิวัตน์และความก้าวหน้าทางวิทยาศาสตร์และเทคโนโลยีที่ได้รับการพัฒนาอย่างก้าวกระโดดจะก่อให้เกิดนวัตกรรมอย่างพลิกผัน อาทิ เทคโนโลยีปัญญาประดิษฐ์ อินเทอร์เน็ตในทุกสิ่ง การวิเคราะห์ข้อมูลขนาดใหญ่ หุ่นยนต์และโดรน เทคโนโลยีพันธุกรรมสมัยใหม่ และเทคโนโลยีทางการเงิน ซึ่งตัวอย่างแนวโน้มการพัฒนาเทคโนโลยีอย่างก้าวกระโดดเหล่านี้ คาดว่า จะเป็นปัจจัยสนับสนุนหลักที่ช่วยทำให้เศรษฐกิจโลกและเศรษฐกิจไทยมีแนวโน้มที่จะกลับมาขยายตัวได้

เข้มแข็งขึ้น แนวโน้มสำคัญที่จำเป็นต้องมีการติดตามอย่างใกล้ชิด อาทิ การรวมกลุ่มทางการค้าและการลงทุนที่จะมีความหลากหลายเพิ่มมากขึ้น การแข่งขันที่คาดว่าจะรุนแรงขึ้นในการเพิ่มผลิตภาพและสร้าง ความหลากหลายของสินค้าและบริการที่ตอบโจทย์รูปแบบชีวิตใหม่ๆ

นอกจากนั้น ประเทศไทยคาดว่าจะเข้าสู่การเป็นสังคมสูงวัยระดับสุดยอดในปี 2574 จะก่อให้เกิดโอกาสใหม่ๆ ในการตอบสนองความต้องการของกลุ่มผู้บริโภคนสูงวัยที่จะมีส่วนเพิ่มขึ้นอย่างต่อเนื่อง รวมทั้งการคาดการณ์ว่าครอบครัวไทยจะมีขนาดเล็กลงและมีรูปแบบที่หลากหลายมากขึ้นประชากรในประเทศไทยจะมีช่วงอายุที่แตกต่างกันและจะมีกลุ่มคนช่วงอายุใหม่ๆ เพิ่มขึ้น ซึ่งจะส่งผลต่อทัศนคติและพฤติกรรมที่แตกต่างกัน ดังนั้น การเตรียมความพร้อมของประชากรให้มีคุณภาพและการนำเทคโนโลยีที่เหมาะสมมาใช้ในการผลิตและการบริการของประเทศจะเป็นความท้าทายสำคัญในระยะต่อไป

ในขณะเดียวกัน โครงสร้างประชากรที่เข้าสู่สังคมสูงวัย อาจทำให้เกิดความต้องการแรงงานต่างชาติเพิ่มมากขึ้นเพื่อทดแทนจำนวนแรงงานไทยที่ลดลง ซึ่งปัจจัยด้านการเปิดเสรีในภูมิภาคและความก้าวหน้าของการพัฒนาระบบคมนาคมขนส่งในภูมิภาคจะทำให้การเคลื่อนย้ายแรงงานและการย้ายถิ่นมีความสะดวกมากขึ้น และเป็นปัจจัยสำคัญที่จะทำให้เกิดการเคลื่อนย้ายประชากรเข้าออกประเทศเพิ่มมากขึ้น โดยเฉพาะในกลุ่มประชากรที่มีศักยภาพซึ่งมีแนวโน้มในการเคลื่อนย้ายไปเรียนหรือทำงานในทั่วทุกมุมโลกสูงขึ้น ทั้งนี้ การย้ายถิ่นส่วนใหญ่มีวัตถุประสงค์เพื่อแสวงหาโอกาสทางเศรษฐกิจที่ดีขึ้น จึงอาจจะเป็นไปได้ที่ประเทศไทยจะยังคงเป็นประเทศผู้รับของประชากรจากประเทศเพื่อนบ้านขณะที่ประชากรไทยโดยเฉพาะแรงงานทักษะอาจมีแรงจูงใจในการย้ายถิ่นไปยังประเทศที่มีระดับการพัฒนาที่ดีกว่า อาจทำให้การแย่งชิงแรงงานมีความรุนแรงมากขึ้น ซึ่งจะยิ่งทำให้เกิดความเสี่ยงต่อการเจริญเติบโตทางเศรษฐกิจและการเปลี่ยนแปลงของบริบทสังคมไทย

นอกจากนี้ ผลกระทบจากการเปลี่ยนแปลงสภาพภูมิอากาศคาดว่าจะมีความรุนแรงมากขึ้นทั้งในเชิงความผันผวน ความถี่ และขอบเขตที่กว้างขวางมากขึ้น ซึ่งจะสร้างความเสียหายต่อชีวิตและทรัพย์สิน ระบบโครงสร้างพื้นฐานที่จำเป็น ตลอดจนระบบผลิตทางการเกษตรที่สัมพันธ์ต่อเนื่องกับความมั่นคงด้านอาหารและน้ำ ขณะที่ระบบนิเวศต่างๆ มีแนวโน้มเสื่อมโทรมลง และมีความเป็นไปได้ค่อนข้างสูงในการสูญเสียความสามารถในการรองรับความต้องการของมนุษย์ได้อย่างมีประสิทธิภาพอย่างไรก็ดี ระดับความรุนแรงของผลกระทบอันเกิดจากการเปลี่ยนแปลงภูมิอากาศโลกและความเสื่อมโทรมของระบบนิเวศต่าง ๆ ดังกล่าวที่แต่ละประเทศจะต้องเผชิญจะมีความแตกต่างกัน ทำให้การเป็นสังคมสีเขียวการรักษาและบริหารจัดการทรัพยากรธรรมชาติและสิ่งแวดล้อมอย่างบูรณาการจะได้รับความสำคัญและความสนใจจากนานาประเทศรวมทั้งประเทศไทยเพิ่มมากขึ้น พลังงานทดแทนและพลังงานทางเลือกรวมถึงการสร้างสมดุลความมั่นคงด้านพลังงานและอาหารมีแนวโน้มที่จะมีความสำคัญเพิ่มมากขึ้นกฎระเบียบและข้อตกลงด้านสิ่งแวดล้อมจะมีความเข้มข้นและเข้มงวดขึ้น โดยกรอบการพัฒนาตามข้อตกลงระหว่างประเทศต่างๆ ที่สำคัญ เช่น เป้าหมายการพัฒนาที่ยั่งยืน และบันทึกความตกลงปารีสจะได้รับการนำไปปฏิบัติอย่างจริงจังมากยิ่งขึ้น

แนวโน้มเหล่านี้จะก่อให้เกิดความท้าทายต่อการพัฒนาประเทศในหลายมิติ ทั้งในส่วนของการทำงานและอาชีพ สาขาการผลิตและบริการใหม่ๆ ความมั่นคงของประเทศอันเกิดจากภัยคุกคามและความ

เสียงด้านอื่นๆ ที่ซับซ้อนขึ้น อาชญากรรมไซเบอร์ รูปแบบการก่อสงครามที่ใช้เทคโนโลยีเป็นเครื่องมือ การเคลื่อนย้ายอย่างเสรีและรวดเร็วของผู้คน เงินทุน ข้อมูลข่าวสาร องค์กรความรู้ เทคโนโลยีและสินค้าและบริการ การปรับตัวต่อการเปลี่ยนแปลงสภาพภูมิอากาศที่รวดเร็วและคาดการณ์ได้ยากการเกิดขึ้นของโรคระบาด และโรคอุบัติใหม่ที่จะส่งผลให้การเฝ้าระวังด้านการสาธารณสุขในประเทศมีความสำคัญมากขึ้น อาจนำไปสู่ปัญหาความเหลื่อมล้ำที่ทวีความรุนแรงมากขึ้นได้ หากไม่มีมาตรการที่มีประสิทธิภาพในการป้องกันและรองรับผลกระทบต่างๆ ที่คาดว่าจะเกิดขึ้น ซึ่งรวมถึงการเตรียมความพร้อมเพื่อรองรับการเปลี่ยนแปลงทางเทคโนโลยีและนวัตกรรมแบบพลิกผันที่จะเกิดขึ้นอย่างรวดเร็วโดยเฉพาะอย่างยิ่งหากการเข้าถึงเทคโนโลยีโครงสร้างพื้นฐาน และองค์ความรู้สมัยใหม่มีระดับความแตกต่างกันระหว่างกลุ่มประชากรต่างๆ โดยการเปลี่ยนแปลงทางเทคโนโลยีและนวัตกรรมดังกล่าวจะส่งผลต่อการจ้างงานและอาชีพที่จะมีรูปแบบและลักษณะงานที่เปลี่ยนไป มีความต้องการแรงงานที่มีสมรรถนะสูงเพิ่มมากขึ้น หลายอาชีพอาจหายไปจากตลาดงานในปัจจุบันและบางอาชีพจะถูกทดแทนด้วยระบบอัตโนมัติโดยเฉพาะอาชีพที่ต้องการทักษะระดับต่ำ ก่อให้เกิดความเสี่ยงต่อความมั่นคงและคุณภาพชีวิตของประชาชนที่ปรับตัวไม่ทันหรือขาดความรู้และทักษะที่ทันกับยุคสมัยที่เปลี่ยนแปลงไปกระแสโลกาภิวัตน์ที่จะทำให้เกิดการพัฒนาขยายความเป็นเมือง วิถีชีวิตที่เปลี่ยนไปอย่างรวดเร็ว รวมทั้งการเปลี่ยนแปลงทางสภาพภูมิอากาศที่อาจจะมีผลกระทบรุนแรงมากขึ้น ซึ่งปัจจัยทั้งหมดดังกล่าวจะส่งผลให้ปัญหาความยากจนและความเหลื่อมล้ำของประเทศมีความซับซ้อนมากยิ่งขึ้น

จากปัจจัยและแนวโน้มที่คาดว่าจะส่งผลต่อการขับเคลื่อนการพัฒนาประเทศในมิติต่างๆ ข้างต้น เห็นได้ว่าบริบทและสภาพแวดล้อมทั้งภายในและภายนอกประเทศมีแนวโน้มที่จะเปลี่ยนแปลงอย่างรวดเร็ว มีพลวัตสูง และมีความซับซ้อนหลากหลายมิติ ซึ่งจะส่งผลต่ออนาคตการพัฒนาประเทศอย่างมาก ดังนั้น การพัฒนาประเทศจึงจำเป็นต้องมียุทธศาสตร์การพัฒนาที่ครอบคลุมทุกมิติและทุกด้านการพัฒนาที่เกี่ยวข้อง มีความร่วมมือในลักษณะประชารัฐจากภาคส่วนต่างๆ ในรูปแบบของหุ้นส่วนการพัฒนาที่เป็นการดำเนินงานอย่างบูรณาการ เนื่องจากทุกมิติการพัฒนามีความเกี่ยวข้องซึ่งกันและกัน โดยประเทศไทยจำเป็นต้องมีทรัพยากรมนุษย์ที่มีคุณภาพ มีความรู้ สมรรถนะ และทักษะที่สอดคล้องกับการเปลี่ยนแปลงต่างๆ สามารถรู้เท่าทันและปรับตัวให้สามารถดำเนินชีวิตได้อย่างมีความสุข มีอาชีพที่มั่นคง สร้างรายได้ท่ามกลางความเปลี่ยนแปลงกฎเกณฑ์และกติกาใหม่ๆ และมาตรฐานที่สูงขึ้น โดยเฉพาะในโลกที่มีการเปลี่ยนแปลงอย่างรวดเร็วซึ่งจำเป็นต้องมีการพัฒนาระบบและปัจจัยส่งเสริมต่าง ๆ ที่เกี่ยวข้องไปพร้อมกัน ทั้งในส่วนของระบบการเรียนการสอน และการพัฒนาทักษะฝีมือที่สอดคล้องกันกับการพัฒนาของคนในแต่ละช่วงวัย ระบบบริการสาธารณะ โครงสร้างพื้นฐาน รวมทั้งการให้ความสำคัญกับการส่งเสริมเทคโนโลยีและนวัตกรรม เพื่อให้ประเทศไทยสามารถยกระดับเป็นเจ้าของเทคโนโลยีและนวัตกรรมก้าวทันโลก จากการต่อยอดการพัฒนาบนพื้นฐานนโยบายไทยแลนด์ 4.0 ส่งผลให้เกิดการสร้างห่วงโซ่มูลค่าทางเศรษฐกิจในทั้งภาคอุตสาหกรรม ภาคเกษตรและภาคบริการ กระจายผลประโยชน์จากการพัฒนา ลดปัญหาความเหลื่อมล้ำ และนำไปสู่การเสริมสร้างคุณภาพชีวิตของประชาชนทุกภาคส่วน

นอกจากนี้ ประเทศไทยต้องให้ความสำคัญกับการสร้างสมดุลความมั่นคงด้านพลังงานและอาหาร การรักษาไว้ซึ่งความหลากหลายเชิงนิเวศ การส่งเสริมการดำเนินชีวิตและธุรกิจ และการพัฒนาและ

ขยายความเป็นเมืองที่เติบโตอย่างต่อเนื่องที่เป็นมิตรต่อสิ่งแวดล้อม พร้อมกับการมีข้อกำหนดของรูปแบบและกฎเกณฑ์ที่เกี่ยวข้องกับลักษณะการใช้พื้นที่ที่ชัดเจน ขณะที่การพัฒนาโครงสร้างพื้นฐานและระบบโลจิสติกส์ กฎหมาย ระบบภาษีต้องมีกลยุทธ์การพัฒนาที่สามารถอำนวยความสะดวกและส่งเสริมให้ประเทศมีศักยภาพการแข่งขันที่สูงขึ้น และสามารถใช้จุดแข็งในเรื่องตำแหน่งที่ตั้งทางภูมิศาสตร์ของประเทศให้เกิดประโยชน์ต่อการพัฒนาประเทศมากขึ้น รวมทั้งให้ความสำคัญของการรวมกลุ่มความร่วมมือกับนานาประเทศในระดับภูมิภาคและระดับโลก เพื่อกระชับและสร้างสัมพันธ์ไมตรี เสริมสร้างความสัมพันธ์ทางการทูต ซึ่งจะก่อให้เกิดการสร้างพลังทางเศรษฐกิจและรักษาความมั่นคงของประเทศ โดยจำเป็นต้องสร้างความพร้อมในการที่จะยกระดับมาตรฐานและมีการปฏิบัติให้เป็นไปตามระเบียบกติกาสากลในด้านต่างๆ ขณะเดียวกันประเทศไทยจำเป็นต้องเร่งให้มีการปฏิรูประบบราชการและการเมืองเพื่อให้เกิดการบริหารราชการที่ดีและมีเสถียรภาพทางการเมือง มีการส่งเสริมคนในชาติให้ยึดมั่นสถาบันหลักเป็นศูนย์รวมจิตใจเพื่อให้เกิดความรักความสามัคคีและลดความขัดแย้งภายในประเทศ โดยที่นโยบายการพัฒนาต่างๆ จำเป็นต้องคำนึงถึงความสอดคล้องกับโครงสร้างและลักษณะพฤติกรรมของประชากรที่อาจจะมีความแตกต่างจากปัจจุบันมากขึ้น

ดังนั้น ภายใต้เงื่อนไขโครงสร้างประชากร โครงสร้างเศรษฐกิจ สภาพสังคม สภาพภูมิอากาศ สิ่งแวดล้อม และปัจจัยการพัฒนาต่างๆ ที่เกี่ยวข้อง ส่งผลให้ประเทศไทยจำเป็นต้องมีการวางแผนการพัฒนาที่รอบคอบและครอบคลุม อย่างไรก็ตาม หลายประเด็นพัฒนาเป็นเรื่องที่ต้องใช้ระยะเวลาในการดำเนินงาน เพื่อให้เกิดการปรับตัวซึ่งจะต้องหยั่งรากลึกกลงไปถึงการเปลี่ยนแปลงในเชิงโครงสร้างการขับเคลื่อนการพัฒนาให้ประเทศเจริญก้าวหน้าไปในอนาคตจึงจำเป็นต้องกำหนดวิสัยทัศน์ในระยะยาวที่ต้องบรรลุ พร้อมทั้งแนวยุทธศาสตร์หลักในด้านต่างๆ เพื่อเป็นกรอบในการขับเคลื่อนการพัฒนาอย่างบูรณาการบนพื้นฐานประชาธิรัฐเพื่อยกระดับจุดแข็งและจุดเด่นของประเทศ และปรับปรุงแก้ไขจุดอ่อนและจุดด้อยต่าง ๆ อย่างเป็นระบบ โดยยุทธศาสตร์ชาติจะเป็นเป้าหมายใหญ่ในการขับเคลื่อนประเทศ และถ่ายทอดไปสู่แผนในระดับอื่น ๆ เพื่อนำไปสู่การปฏิบัติทั้งในระดับยุทธศาสตร์ ภารกิจและพื้นที่ ซึ่งรวมถึงพื้นที่พิเศษต่างๆ อาทิ เขตเศรษฐกิจพิเศษชายแดน เขตพัฒนาพิเศษภาคตะวันออกเพื่อการพัฒนาประเทศสามารถดำเนินการได้อย่างมั่นคง มั่งคั่ง และยั่งยืน

วิสัยทัศน์ประเทศไทย ๒๕๘๐

"ประเทศไทยมีความมั่นคง มั่งคั่ง ยั่งยืน เป็นประเทศพัฒนาแล้ว ด้วยการพัฒนาตามหลักปรัชญาของเศรษฐกิจพอเพียง"

มั่นคง	มั่งคั่ง	ยั่งยืน
<ul style="list-style-type: none"> ประเทศไทยมีความมั่นคง มั่งคั่ง ยั่งยืน ประเทศไทยมีความมั่นคง มั่งคั่ง ยั่งยืน ประเทศไทยมีความมั่นคง มั่งคั่ง ยั่งยืน ประเทศไทยมีความมั่นคง มั่งคั่ง ยั่งยืน ประเทศไทยมีความมั่นคง มั่งคั่ง ยั่งยืน ประเทศไทยมีความมั่นคง มั่งคั่ง ยั่งยืน 	<ul style="list-style-type: none"> ประเทศไทยมีความมั่นคง มั่งคั่ง ยั่งยืน ประเทศไทยมีความมั่นคง มั่งคั่ง ยั่งยืน ประเทศไทยมีความมั่นคง มั่งคั่ง ยั่งยืน ประเทศไทยมีความมั่นคง มั่งคั่ง ยั่งยืน ประเทศไทยมีความมั่นคง มั่งคั่ง ยั่งยืน ประเทศไทยมีความมั่นคง มั่งคั่ง ยั่งยืน 	<ul style="list-style-type: none"> ประเทศไทยมีความมั่นคง มั่งคั่ง ยั่งยืน ประเทศไทยมีความมั่นคง มั่งคั่ง ยั่งยืน ประเทศไทยมีความมั่นคง มั่งคั่ง ยั่งยืน ประเทศไทยมีความมั่นคง มั่งคั่ง ยั่งยืน ประเทศไทยมีความมั่นคง มั่งคั่ง ยั่งยืน ประเทศไทยมีความมั่นคง มั่งคั่ง ยั่งยืน

3. วิสัยทัศน์ประเทศไทย

“ประเทศไทยมีความมั่นคง มั่งคั่ง ยั่งยืน เป็นประเทศพัฒนาแล้ว ด้วยการพัฒนาตามหลักปรัชญาของเศรษฐกิจพอเพียง” หรือเป็นคติพจน์ประจำชาติว่า “มั่นคง มั่งคั่ง ยั่งยืน” เพื่อ

สนองตอบต่อผลประโยชน์แห่งชาติ อันได้แก่ การมีเอกราช อธิปไตย การดำรงอยู่อย่างมั่นคง และยั่งยืนของสถาบันหลักของชาติและประชาชนจากภัยคุกคามทุกรูปแบบ การอยู่ร่วมกันในชาติอย่างสันติสุขเป็นปึกแผ่น มีความมั่นคงทางสังคมท่ามกลางพหุสังคมและการมีเกียรติและศักดิ์ศรีของความเป็นมนุษย์ความเจริญเติบโตของชาติ ความเป็นธรรมและความอยู่ดีมีสุขของประชาชน ความยั่งยืนของฐานทรัพยากรธรรมชาติสิ่งแวดล้อม ความมั่นคงทางพลังงานและอาหาร ความสามารถในการรักษาผลประโยชน์ของชาติภายใต้การเปลี่ยนแปลงของสภาวะแวดล้อมระหว่างประเทศ และการอยู่ร่วมกันอย่างสันติประสานสอดคล้องกันด้านความมั่นคงในประชาคมอาเซียนและประชาคมโลกอย่างมีเกียรติและศักดิ์ศรี

ความมั่นคง หมายถึง การมีความมั่นคงปลอดภัยจากภัยและการเปลี่ยนแปลงทั้งภายในประเทศและภายนอกประเทศในทุกระดับ ทั้งระดับประเทศ สังคม ชุมชน ครัวเรือน และปัจเจกบุคคล และมีความมั่นคงในทุกมิติ ทั้งมิติทางการทหาร เศรษฐกิจ สังคม สิ่งแวดล้อม และการเมือง เช่น ประเทศมีความมั่นคงในเอกราชและอธิปไตย มีการปกครองระบอบประชาธิปไตยที่มีพระมหากษัตริย์ทรงเป็นประมุข สถาบันชาติ ศาสนา พระมหากษัตริย์มีความเข้มแข็งเป็นศูนย์กลางและเป็นที่ยึดเหนี่ยวจิตใจของประชาชน มีระบบการเมืองที่มั่นคงเป็นกลไกที่นำไปสู่การบริหารประเทศที่ต่อเนื่องและโปร่งใสตามหลักธรรมาภิบาล สังคมมีความปรองดองและความสามัคคี สามารถผนึกกำลังเพื่อพัฒนาประเทศ ชุมชนมีความเข้มแข็ง ครอบครัวมีความอบอุ่น ประชาชนมีความมั่นคงในชีวิต มีงานและรายได้ที่มั่นคงพอเพียงกับการดำรงชีวิต มีการออมสำหรับวัยเกษียณ ความมั่นคงของอาหาร พลังงาน และน้ำ มีที่อยู่อาศัยและความปลอดภัยในชีวิตทรัพย์สิน

ความมั่งคั่ง หมายถึง ประเทศไทยมีการขยายตัวของเศรษฐกิจอย่างต่อเนื่องและมีความยั่งยืนจนเข้าสู่กลุ่มประเทศรายได้สูง ความเหลื่อมล้ำของการพัฒนาลดลง ประชากรมีความอยู่ดีมีสุขได้รับผลประโยชน์จากการพัฒนาอย่างเท่าเทียมกันมากขึ้น และมีการพัฒนาอย่างทั่วถึงทุกภาคส่วนมีคุณภาพชีวิตตามมาตรฐานขององค์การสหประชาชาติ ไม่มีประชาชนที่อยู่ในภาวะความยากจนเศรษฐกิจในประเทศไทยมีความเข้มแข็ง ขณะเดียวกันต้องมีความสามารถในการแข่งขันกับประเทศต่างๆทั้งในตลาดโลกและตลาดภายในประเทศเพื่อให้สามารถสร้างรายได้ทั้งจากภายในและภายนอกประเทศตลอดจนมีการสร้างฐานเศรษฐกิจและสังคมแห่งอนาคตเพื่อให้สอดคล้องกับบริบทการพัฒนาที่เปลี่ยนแปลงไป และประเทศไทยมีบทบาทที่สำคัญในเวทีโลก และมีความสัมพันธ์ทางเศรษฐกิจและการค้าอย่างแน่นแฟ้นกับประเทศในภูมิภาคเอเชีย เป็นจุดสำคัญของการเชื่อมโยงในภูมิภาค ทั้งการคมนาคมขนส่ง การผลิต การค้า การลงทุน และการทำธุรกิจ เพื่อให้เป็นพลังในการพัฒนา นอกจากนี้ยังมีความสมบูรณ์ในทุนที่จะสามารถสร้างการพัฒนาต่อเนื่องไปได้ ได้แก่ ทุนมนุษย์ ทุนทางปัญญาทุนทางการเงิน ทุนที่เป็นเครื่องมือเครื่องจักร ทุนทางสังคม และทุนทรัพยากรธรรมชาติและสิ่งแวดล้อม

ความยั่งยืน หมายถึง การพัฒนาที่สามารถสร้างความเจริญ รายได้ และคุณภาพชีวิตของประชาชนให้เพิ่มขึ้นอย่างต่อเนื่อง ซึ่งเป็นการเจริญเติบโตของเศรษฐกิจที่อยู่บนหลักการใช้ การรักษาและการฟื้นฟูฐานทรัพยากรธรรมชาติอย่างยั่งยืน ไม่ใช่ทรัพยากรธรรมชาติจนเกินพอดี ไม่สร้างมลภาวะต่อสิ่งแวดล้อม จนเกินความสามารถในการรองรับและเยียวยาของระบบนิเวศ การผลิตและการบริโภคเป็นมิตรกับสิ่งแวดล้อม และสอดคล้องกับเป้าหมายการพัฒนาที่ยั่งยืน ทรัพยากรธรรมชาติมีความอุดมสมบูรณ์มากขึ้น และสิ่งแวดล้อมมีคุณภาพดีขึ้น คนมีความรับผิดชอบต่อสังคม มีความเอื้ออาทร เสียสละเพื่อผลประโยชน์ส่วนรวม รัฐบาลมีนโยบายที่มุ่งประโยชน์ส่วนรวมอย่างยั่งยืนและให้ความสำคัญกับการมีส่วนร่วมของประชาชน และทุกภาคส่วนในสังคมยึดถือและปฏิบัติตามหลักปรัชญาของเศรษฐกิจพอเพียงเพื่อการพัฒนาอย่างสมดุล มีเสถียรภาพ และยั่งยืน

โดยมีเป้าหมายการพัฒนาประเทศ คือ “ประเทศชาติมั่นคง ประชาชนมีความสุข เศรษฐกิจพัฒนาอย่างต่อเนื่อง สังคมเป็นธรรม ฐานทรัพยากรธรรมชาติยั่งยืน” โดยยกระดับศักยภาพของประเทศในหลากหลายมิติ พัฒนาคนในทุกมิติและในทุกช่วงวัยให้เป็นคนดี เก่ง และมีคุณภาพ สร้างโอกาสและความเสมอภาคทางสังคม สร้างการเติบโตบนคุณภาพชีวิตที่เป็นมิตรกับสิ่งแวดล้อม และมีภาครัฐของประชาชนเพื่อประชาชนและประโยชน์ส่วนรวม โดยการประเมินผลการพัฒนาตามยุทธศาสตร์ชาติ ประกอบด้วย

- 1) ความอยู่ดีมีสุขของคนไทยและสังคมไทย
- 2) ขีดความสามารถในการแข่งขัน การพัฒนาเศรษฐกิจ และการกระจายรายได้
- 3) การพัฒนาทรัพยากรมนุษย์ของประเทศ
- 4) ความเท่าเทียมและความเสมอภาคของสังคม
- 5) ความหลากหลายทางชีวภาพ คุณภาพสิ่งแวดล้อม และความยั่งยืนของทรัพยากรธรรมชาติ
- 6) ประสิทธิภาพการบริหารจัดการและการเข้าถึงการให้บริการของภาครัฐ

4. ประเด็นยุทธศาสตร์ชาติ

4.1 ยุทธศาสตร์ชาติด้านความมั่นคง

- (1) การรักษาความสงบภายในประเทศ
- (2) การป้องกันและแก้ไขปัญหาที่มีผลกระทบต่อความมั่นคง
- (3) การพัฒนาศักยภาพของประเทศให้พร้อมเผชิญภัยคุกคามที่กระทบต่อความมั่นคงของชาติ
- (4) การบูรณาการความร่วมมือด้านความมั่นคงกับอาเซียนและนานาชาติ รวมถึงองค์กรภาครัฐและที่มิใช่ภาครัฐ

- (5) การพัฒนากลไกการบริหารจัดการความมั่นคงแบบองค์รวม

4.2 ยุทธศาสตร์ชาติด้านการสร้างความสามารถในการแข่งขัน

- (1) การเกษตรสร้างมูลค่า
- (2) อุตสาหกรรมและบริการแห่งอนาคต
- (3) สร้างความหลากหลายด้านการท่องเที่ยว

4.3 โครงสร้างพื้นฐาน เชื่อมไทย เชื่อมโลก

(5) พัฒนาเศรษฐกิจบนพื้นฐานผู้ประกอบการยุคใหม่

4.4 ยุทธศาสตร์ชาติด้านการพัฒนาและเสริมสร้างศักยภาพทรัพยากรมนุษย์

(1) การปรับเปลี่ยนค่านิยมและวัฒนธรรม

(2) การพัฒนาศักยภาพคนตลอดช่วงชีวิต

(3) ปฏิรูปกระบวนการเรียนรู้ที่ตอบสนองต่อการเปลี่ยนแปลงในศตวรรษที่ 21

(4) การตระหนักถึงพหุปัญญาของมนุษย์ที่หลากหลาย

(5) การเสริมสร้างให้คนไทยมีสุขภาพที่ดี

(6) การสร้างสภาพแวดล้อมที่เอื้อต่อการพัฒนาและเสริมสร้างศักยภาพทรัพยากรมนุษย์

(7) การเสริมสร้างศักยภาพการกีฬาในการสร้างคุณค่าทางสังคมและพัฒนาประเทศ

4.5 ยุทธศาสตร์ชาติด้านการสร้างโอกาสและความเสมอภาคทางสังคม

(1) การลดความเหลื่อมล้ำ สร้างความเป็นธรรมในทุกมิติ

(2) การกระจายศูนย์กลางความเจริญทางเศรษฐกิจ สังคม และเทคโนโลยี

(3) การเสริมสร้างพลังทางสังคม

(4) การเพิ่มขีดความสามารถของชุมชนท้องถิ่นในการพัฒนา การพึ่งตนเองและการ

จัดการตนเอง

4.6 ยุทธศาสตร์ชาติด้านการสร้างการเติบโตบนคุณภาพชีวิตที่เป็นมิตรกับสิ่งแวดล้อม

(1) สร้างการเติบโตอย่างยั่งยืนบนสังคมเศรษฐกิจสีเขียว

(2) สร้างการเติบโตอย่างยั่งยืนบนสังคมเศรษฐกิจภาคทะเล

(3) สร้างการเติบโตอย่างยั่งยืนบนสังคมที่เป็นมิตรต่อสภาพภูมิอากาศ

(4) พัฒนาพื้นที่เมือง ชนบท เกษตรกรรมและอุตสาหกรรมเชิงนิเวศ มุ่งเน้นความ

เป็นเมืองที่เติบโตอย่างต่อเนื่อง

(5) พัฒนาความมั่นคงน้ำ พลังงาน และเกษตรที่เป็นมิตรต่อสิ่งแวดล้อม

(6) ยกระดับกระบวนการทัศน์เพื่อกำหนดอนาคตประเทศ

4.7 ยุทธศาสตร์ชาติด้านการปรับสมดุลและพัฒนาระบบการบริหารจัดการภาครัฐ

(1) ภาครัฐที่ยึดประชาชนเป็นศูนย์กลาง ตอบสนองความต้องการ และให้บริการอย่างสะดวกรวดเร็ว โปร่งใส

(2) ภาครัฐบริหารงานแบบบูรณาการโดยมียุทธศาสตร์ชาติเป็นเป้าหมายและเชื่อมโยงการพัฒนาในทุกระดับ ทุกประเด็น ทุกภารกิจ และทุกพื้นที่

(3) ภาครัฐมีขนาดเล็กกระทัดรัด เหมาะสมกับภารกิจ ส่งเสริมให้ประชาชนและทุกภาคส่วนมีส่วนร่วมในการพัฒนาประเทศ

(4) ภาครัฐมีความทันสมัย

(5) บุคลากรภาครัฐเป็นคนดีและเก่ง ยึดหลักคุณธรรม จริยธรรม มีจิตสำนึก มีความสามารถสูง มุ่งมั่น และเป็นมืออาชีพ

(6) ภาครัฐมีความโปร่งใส ปลอดการทุจริตและประพฤติมิชอบ

(7) กฎหมายมีความสอดคล้องเหมาะสมกับบริบทต่าง ๆ และมีเท่าที่จำเป็น

(8) กระบวนการยุติธรรมเคารพสิทธิมนุษยชนและปฏิบัติต่อประชาชนโดยเสมอภาค

1.2 แผนพัฒนาเศรษฐกิจและสังคมแห่งชาติ ฉบับที่ 12 (พ.ศ. 2560 – 2564)

แผนพัฒนาเศรษฐกิจและสังคมแห่งชาติ ฉบับที่ 12 (พ.ศ. 2560 – 2564) ได้จัดทำขึ้นในช่วงเวลาของการปฏิรูปประเทศและสถานการณ์โลกที่เปลี่ยนแปลงอย่างรวดเร็วและเชื่อมโยงกันใกล้ชิดกันมากขึ้น โดยได้น้อมนำหลัก “ปรัชญาของเศรษฐกิจพอเพียง” มาเป็นปรัชญานาทางในการพัฒนาประเทศต่อเนื่องจากแผนพัฒนาฯ ฉบับที่ 9-11 เพื่อเสริมสร้างภูมิคุ้มกันและช่วยให้สังคมไทยสามารถยืนหยัดอยู่ได้อย่างมั่นคง เกิดภูมิคุ้มกัน และมีการบริหารจัดการความเสี่ยงอย่างเหมาะสม ส่งผลให้การพัฒนาประเทศสู่ความสมดุลและยั่งยืน

ในการจัดทำแผนพัฒนาฯ ฉบับที่ 12 ครั้งนี้ สำนักงานคณะกรรมการพัฒนาการเศรษฐกิจและสังคมแห่งชาติ (สศช.) ได้จัดทบทวนพื้นฐานของกรอบยุทธศาสตร์ชาติ 20 ปี (พ.ศ. 2560 – 2579) ซึ่งเป็นแผนหลักของการพัฒนาประเทศ และเป้าหมายการพัฒนาที่ยั่งยืน (Sustainable Development Goals: SDGs) รวมทั้งการปรับโครงสร้างประเทศไทยไปสู่ประเทศไทย 4.0 ตลอดจนประเด็นการปฏิรูปประเทศ นอกจากนั้น ได้ให้ความสำคัญกับการมีส่วนร่วมของภาคีการพัฒนาทุกภาคส่วน ทั้งในระดับกลุ่มอาชีพ ระดับภาค และระดับประเทศในทุกขั้นตอนของแผนฯ อย่างกว้างขวางและต่อเนื่อง เพื่อร่วมกันกำหนดวิสัยทัศน์และ ทิศทางการพัฒนาประเทศ รวมทั้งร่วมจัดทำรายละเอียดยุทธศาสตร์ของแผนฯ เพื่อมุ่งสู่ “ความมั่นคง มั่งคั่ง และยั่งยืน”

การพัฒนาประเทศในระยะแผนพัฒนาฯ ฉบับที่ 12 จึงเป็นจุดเปลี่ยนที่สำคัญในการเชื่อมต่อกับยุทธศาสตร์ชาติ 20 ปี ในลักษณะการแปลงยุทธศาสตร์ระยะยาวสู่การปฏิบัติ โดยในแต่ละยุทธศาสตร์ของแผนพัฒนาฯ ฉบับที่ 12 ได้กำหนดประเด็นการพัฒนา พร้อมทั้งแผนงาน/โครงการสำคัญที่ต้องดำเนินการให้เห็นผลเป็นรูปธรรมในช่วง 5 ปีแรกของการขับเคลื่อนยุทธศาสตร์ชาติ เพื่อเตรียมความพร้อมคน สังคม และระบบเศรษฐกิจของประเทศให้สามารถปรับตัวรองรับผลกระทบจากการเปลี่ยนแปลงได้อย่างเหมาะสม ขณะเดียวกัน ยังได้กำหนดแนวคิดและกลไกการขับเคลื่อนและติดตามประเมินผลที่ชัดเจน เพื่อกำกับให้การพัฒนาเป็นไปอย่างมีทิศทางและเกิดประสิทธิภาพ นำไปสู่การพัฒนาเพื่อประโยชน์สุขที่ยั่งยืนของสังคมไทย

1. ภาพรวมการพัฒนาในช่วงแผนพัฒนาฯ ฉบับที่ 12

1.1 หลักการ

1.2 จุดเปลี่ยนสำคัญในแผนพัฒนาเศรษฐกิจและสังคมฉบับที่ 12

1.3 ประเด็นการพัฒนาหลักที่สำคัญในช่วงแผนพัฒนาฯ ฉบับที่ 12

2. การประเมินสภาพแวดล้อมการพัฒนาประเทศ

2.1 สถานการณ์และแนวโน้มภายนอก

2.2 สถานการณ์และแนวโน้มภายใน

3. วัตถุประสงค์และเป้าหมายการพัฒนาในช่วงแผนพัฒนาฯ ฉบับที่ 12

3.1. วัตถุประสงค์

3.2. เป้าหมายรวม

4. ยุทธศาสตร์การพัฒนาประเทศ

ยุทธศาสตร์ในแผนพัฒนาฯ ฉบับที่ 12 มีทั้งหมด 10 ยุทธศาสตร์ โดยมี 6 ยุทธศาสตร์ตามกรอบยุทธศาสตร์ชาติ 20 ปี และอีก 4 ยุทธศาสตร์ที่เป็นปัจจัยสนับสนุน ดังนี้

4.1 ยุทธศาสตร์การเสริมสร้างและพัฒนาศักยภาพทุนมนุษย์

4.2 ยุทธศาสตร์การสร้างความเป็นธรรมและลดความเหลื่อมล้ำในสังคม

4.3 ยุทธศาสตร์การสร้างความเข้มแข็งทางเศรษฐกิจและแข่งขันได้อย่างยั่งยืน

4.4 ยุทธศาสตร์การเติบโตที่เป็นมิตรกับสิ่งแวดล้อมเพื่อการพัฒนาที่ยั่งยืน

4.5 ยุทธศาสตร์การเสริมสร้างความมั่นคงแห่งชาติเพื่อการพัฒนาประเทศ สู่ความ
มั่นคง และยั่งยืน

4.6 ยุทธศาสตร์การบริหารจัดการในภาครัฐ การป้องกันการทุจริตประพฤติมิชอบ
และธรรมาภิบาลในสังคมไทย

4.7 ยุทธศาสตร์การพัฒนาโครงสร้างพื้นฐานและระบบโลจิสติกส์

4.8 ยุทธศาสตร์การพัฒนาวิทยาศาสตร์ เทคโนโลยี วิจัย และนวัตกรรม

4.9 ยุทธศาสตร์การพัฒนาภาค เมือง และพื้นที่เศรษฐกิจ

4.10 ยุทธศาสตร์ความร่วมมือระหว่างประเทศเพื่อการพัฒนา

5. การขับเคลื่อนแผนพัฒนาฯ ฉบับที่ 12 สู่การปฏิบัติ

5.1 หลักการ

5.2 แนวทางขับเคลื่อนแผนพัฒนาฯ ฉบับที่ 12

5.3 การติดตามประเมินผลแผนพัฒนาฯ ฉบับที่ 12

1.3 แผนพัฒนาภาค/แผนพัฒนากลุ่มจังหวัด/แผนพัฒนาจังหวัด

ยุทธศาสตร์กลุ่มจังหวัด

ยุทธศาสตร์การพัฒนาจังหวัดและกลุ่มจังหวัดระนอง ชุมพร และสุราษฎร์ธานี ดังนี้

วิสัยทัศน์

“มุ่งสู่การเป็นศูนย์กลางการขนส่งสินค้าเชื่อมโยงประเทศฝั่งอันดามัน-อ่าวไทย มุ่งสู่การเป็นศูนย์กลางส่งออก
ผลไม้ และมุ่งสู่การท่องเที่ยวเชิงคุณภาพที่ยั่งยืนในภูมิภาค”

ประเด็นยุทธศาสตร์

1) เป็นศูนย์กลางการขนส่งสินค้าระหว่างประเทศ ฝั่งอันดามัน-อ่าวไทย

2) เป็นศูนย์กลางการเกษตรและจำหน่ายสินค้าเกษตรครบวงจร

3) ศูนย์กลางการท่องเที่ยวเชิงคุณภาพที่ยั่งยืนภูมิภาค

เป้าประสงค์และกลยุทธ์

- 1) ให้บริการขนส่งสินค้าระหว่างประเทศได้อย่างรวดเร็ว สะดวก และประหยัด สามารถแข่งขันได้ทั้งในและต่างประเทศ ส่งเสริมและปรับปรุงการใช้ประโยชน์ท่าเทียบเรือ การประชาสัมพันธ์และการตลาดปรับปรุงโครงข่ายคมนาคมทางบกเชื่อมฝั่งอ่าวไทย - อันดามัน เพิ่มโครงข่ายการขนส่งสินค้าทางทะเลฝั่งอ่าวไทย
- 2) สามารถแก้ปัญหาผลผลิตการเกษตรตกต่ำและขยายการส่งออกอย่างมีประสิทธิภาพ การศึกษาวิจัยและพัฒนาด้านการตลาด การพัฒนาผลผลิตให้ได้มาตรฐานและปลอดภัย การสร้างเครือข่ายทางการตลาด
- 3) เพิ่มรายได้จากการท่องเที่ยวให้เป็นสาขาสำคัญของผลิตภัณฑ์กลุ่มจังหวัด การพัฒนาแหล่งท่องเที่ยว การพัฒนาบุคลากร การพัฒนาตลาดการท่องเที่ยว

ยุทธศาสตร์การพัฒนาจังหวัดสุราษฎร์ธานี

1. วิสัยทัศน์จังหวัดสุราษฎร์ธานี

“ เมืองเกษตรคุณภาพ การท่องเที่ยวยั่งยืน สังคมเป็นสุข ”

2. ประเด็นยุทธศาสตร์ (Strategic Issues) ประกอบด้วย

ยุทธศาสตร์ที่ 1 การเพิ่มศักยภาพการแข่งขันภาคเกษตร และอุตสาหกรรมเกษตร

ยุทธศาสตร์ที่ 2 การส่งเสริมอุตสาหกรรมบริการและการท่องเที่ยวที่ยั่งยืน

ยุทธศาสตร์ที่ 3 การเชื่อมโยงเส้นทางคมนาคมและศูนย์โลจิสติกส์ (Logistics) ภาคใต้ตอนบน

ยุทธศาสตร์ที่ 4 การพัฒนาสังคมปลอดภัย คุณภาพชีวิตที่ดี และมีศักยภาพในการแข่งขัน

ยุทธศาสตร์ที่ 5 การสร้างฐานทรัพยากรธรรมชาติที่มั่นคงและมีสภาพแวดล้อมที่เหมาะสม

กรอบยุทธศาสตร์การพัฒนาขององค์การปกครองส่วนท้องถิ่นในเขตจังหวัดสุราษฎร์ธานี

ที่	ยุทธศาสตร์การพัฒนา	แนวทางการพัฒนา	โครงการภายใต้แนวทางการพัฒนา
1.	<p>1. พัฒนาเส้นทางคมนาคมขนส่งที่ได้มาตรฐานและเชื่อมโยง</p> <p>2. พัฒนาด้านการสาธารณสุข</p> <p>3. การจัดระบบผังเมือง</p>	<p>1.1 โครงการก่อสร้างถนนลาดยาง</p> <p>1.2 โครงการก่อสร้างสะพาน</p> <p>1.3 โครงการก่อสร้างซ่อมแซมปรับปรุง บำรุงถนน</p> <p>2.1 โครงการก่อสร้างและขยายเขตระบบประปา</p> <p>2.2 โครงการก่อสร้างฝายน้ำล้นและฝายกั้นน้ำ</p> <p>2.3 โครงการก่อสร้างช่องระบายน้ำ</p> <p>3.1 โครงการวางผังเมืองและจัดทำผังเมืองรวมจังหวัด</p> <p>3.2 โครงการจัดฝึกอบรมสัมมนาการวางแผนและจัดผังเมือง</p>	
2.	<p>1. ส่งเสริมกระบวนการเรียนรู้ การประยุกต์ใช้ปรัชญาเศรษฐกิจพอเพียง</p> <p>2. ส่งเสริมการผลิตและพัฒนาภาคการเกษตร</p> <p>3. ส่งเสริมการลงทุนในอุตสาหกรรมการแปรรูปผลผลิตทางการเกษตร</p> <p>4. พัฒนาและส่งเสริมอาชีพ การลงทุน และการพาณิชย์กรม</p>	<p>1.1 โครงการเศรษฐกิจพอเพียงตามแนวพระราชดำริ</p> <p>1.2 โครงการส่งเสริมเศรษฐกิจพอเพียงพึ่งตนเอง</p> <p>2.1 โครงการส่งเสริมและพัฒนาอาชีพให้แก่ราษฎร</p> <p>2.2 โครงการส่งเสริมสินค้าผลิตภัณฑ์ OTOP</p> <p>2.3 โครงการจัดตั้งศูนย์วิจัยและออกแบบผลิตภัณฑ์</p> <p>3.1 โครงการสร้างตลาดกลางการเกษตร</p> <p>3.2 โครงการส่งเสริมพัฒนาการผลิตพลังงานทดแทน</p> <p>4.1 โครงการส่งเสริมการตลาดทะเบียนพาณิชย์</p> <p>4.2 โครงการส่งเสริมการลงทุนและการพาณิชย์</p> <p>4.3 โครงการจัดตั้งศูนย์ข้อมูลเพื่อการลงทุน</p>	

ที่	ยุทธศาสตร์การพัฒนา	แนวทางการพัฒนา	โครงการภายใต้แนวทางการพัฒนา
3.	ด้านการส่งเสริมคุณภาพชีวิต	<ol style="list-style-type: none"> 1. ส่งเสริมและพัฒนาการศึกษา 2. ส่งเสริมและพัฒนาด้านการศึกษาและศิลปวัฒนธรรม 3. สร้างภูมิคุ้มกันทางสังคมแก่เยาวชนให้มีคุณธรรม จริยธรรม เอื้ออาทรต่อผู้อื่น 4. การส่งเสริมการกีฬาและนันทนาการ 5. ป้องกันและส่งเสริมสุขภาพอนามัยและสังคมสงเคราะห์ 6. การจัดระเบียบชุมชนและสังคม 	<ol style="list-style-type: none"> 1. โครงการก่อสร้างห้องสมุด / พิพิธภัณฑ์เพื่อส่งเสริมแก่ประชาชน 1.2 โครงการสนับสนุนและพัฒนานวัตกรรมเทคโนโลยี 2.1 โครงการเผยแพร่ด้านศาสนา ศิลปะและวัฒนธรรม 2.2 โครงการจัดงานวันอนุรักษ์มรดกไทย 2.3 โครงการจัดทำสารานุกรมวัฒนธรรมจังหวัด 3.1 โครงการอบรมคุณธรรม จริยธรรมแก่เยาวชน 4.1 โครงการส่งเสริมการจัดการแข่งขันกีฬาในจังหวัด 4.2 โครงการส่งเสริมและจัดตั้งโรงเรียนกีฬาจังหวัด 5.1 โครงการส่งเสริมสนับสนุนกิจกรรมเด็กและเยาวชน 5.2 โครงการส่งเสริมกิจกรรมผู้สูงอายุ 6.1 โครงการฝึกอบรมอาสาสมัครสาธารณสุขประจำหมู่บ้าน 6.2 โครงการรวมพลังพัฒนาและส่งเสริมสุขภาพ 6.3 โครงการรณรงค์ลดอุบัติเหตุผู้สูงอายุ

ที่	ยุทธศาสตร์การพัฒนา	แนวทางการพัฒนา	ตัวอย่างโครงการภายใต้แนวทางการพัฒนา
4.	<p>ด้านการส่งเสริมและพัฒนาการท่องเที่ยว</p> <p>1. พัฒนา ปรับปรุง แหล่งท่องเที่ยว</p> <p>2. ส่งเสริมสนับสนุนกิจกรรมด้านท่องเที่ยว</p> <p>3. พัฒนาระดับมาตรฐานการบริการและความปลอดภัย</p>	<p>1.1 พัฒนา ปรับปรุง แหล่งท่องเที่ยว</p> <p>2. ส่งเสริมสนับสนุนกิจกรรมด้านท่องเที่ยว</p> <p>3. พัฒนาระดับมาตรฐานการบริการและความปลอดภัย</p>	<p>1.1 โครงการส่งเสริมและพัฒนาแหล่งท่องเที่ยว</p> <p>1.2 โครงการปรับปรุงภูมิทัศน์เพื่อส่งเสริมการท่องเที่ยว</p> <p>1.3 โครงการพัฒนาโครงการพื้นฐานเพื่อการท่องเที่ยว</p> <p>2.1 โครงการส่งเสริมการท่องเที่ยวโดยการจัดงานต่าง ๆ</p> <p>2.2 โครงการประชาสัมพันธ์เพื่อส่งเสริมการท่องเที่ยว</p> <p>3.1 โครงการส่งเสริม สนับสนุนและพัฒนาศักยภาพผู้ประกอบการธุรกิจการท่องเที่ยว</p> <p>3.2 โครงการอบรมเชิงปฏิบัติการ การใช้ภาษาต่างประเทศเพื่อการสื่อสารในแหล่งท่องเที่ยว</p>
5.	<p>ด้านการจัดการทรัพยากรธรรมชาติ และสิ่งแวดล้อม</p> <p>1. ส่งเสริมบำบัดฟื้นฟูและสร้างเครือข่ายการมีส่วนร่วมในการอนุรักษ์ทรัพยากรธรรมชาติและสิ่งแวดล้อม</p> <p>2. พัฒนาสภาพแวดล้อมของชุมชน</p> <p>3. การส่งเสริม การศึกษา วิจัยเชิงปฏิบัติการด้านทรัพยากรธรรมชาติและสิ่งแวดล้อม</p>	<p>1.1 โครงการรณรงค์และประชาสัมพันธ์เพื่อสร้างจิตสำนึกในการอนุรักษ์ทรัพยากรธรรมชาติและสิ่งแวดล้อม</p> <p>2.1 โครงการชุมชนรักษ์ป่าเพื่อพัฒนาท้องถิ่น</p> <p>2.2 โครงการรักษ์แม่ตาปี</p> <p>3.1 โครงการศึกษาระบบวิจัยนิเวศน์</p> <p>3.2 โครงการพื้นที่สีเขียว</p>	<p>1.1 โครงการรณรงค์และประชาสัมพันธ์เพื่อสร้างจิตสำนึกในการอนุรักษ์ทรัพยากรธรรมชาติและสิ่งแวดล้อม</p> <p>2.1 โครงการชุมชนรักษ์ป่าเพื่อพัฒนาท้องถิ่น</p> <p>2.2 โครงการรักษ์แม่ตาปี</p> <p>3.1 โครงการศึกษาระบบวิจัยนิเวศน์</p> <p>3.2 โครงการพื้นที่สีเขียว</p>

ที่	ยุทธศาสตร์จัดการพัฒนา	แนวทางการพัฒนา	ตัวอย่างโครงการภายใต้แนวทางการพัฒนา
6.	<p>1. พัฒนาการมีส่วนร่วมของประชาชนในการพัฒนาท้องถิ่น</p> <p>2. พัฒนาโครงสร้างองค์กรให้ทันสมัย</p> <p>3. พัฒนาบุคลากรให้มีความรู้และประสิทธิภาพ</p> <p>4. พัฒนาระบบการบริหารจัดการองค์กร</p>	<p>1.1 โครงการส่งเสริมการมีส่วนร่วมของประชาชนและองค์กรปกครองส่วนท้องถิ่น</p> <p>1.2 โครงการส่งเสริมการมีส่วนร่วมของประชาชนในการพัฒนาท้องถิ่น</p> <p>2.1 โครงการพัฒนาเครื่องมือเครื่องใช้ในการปฏิบัติงาน</p> <p>2.2 โครงการก่อสร้างอาคารเพื่อพัฒนาสถานที่ปฏิบัติงาน</p> <p>3.1 โครงการส่งเสริม พัฒนาข้าราชการและผู้นำท้องถิ่น</p> <p>3.2 โครงการฝึกอบรมเพิ่มประสิทธิภาพข้าราชการและผู้นำท้องถิ่น</p> <p>4.1 โครงการบริหารจัดการองค์การบริหารส่วนตำบล</p>	

ความเชื่อมโยงยุทธศาสตร์การพัฒนาจังหวัดกับยุทธศาสตร์การพัฒนาองค์กรปกครองส่วนท้องถิ่น

โครงสร้างเชื่อมโยงแผนยุทธศาสตร์การพัฒนาองค์กรปกครองส่วนท้องถิ่น (พ.ศ. ๒๕๖๖ - ๒๕๗๐)

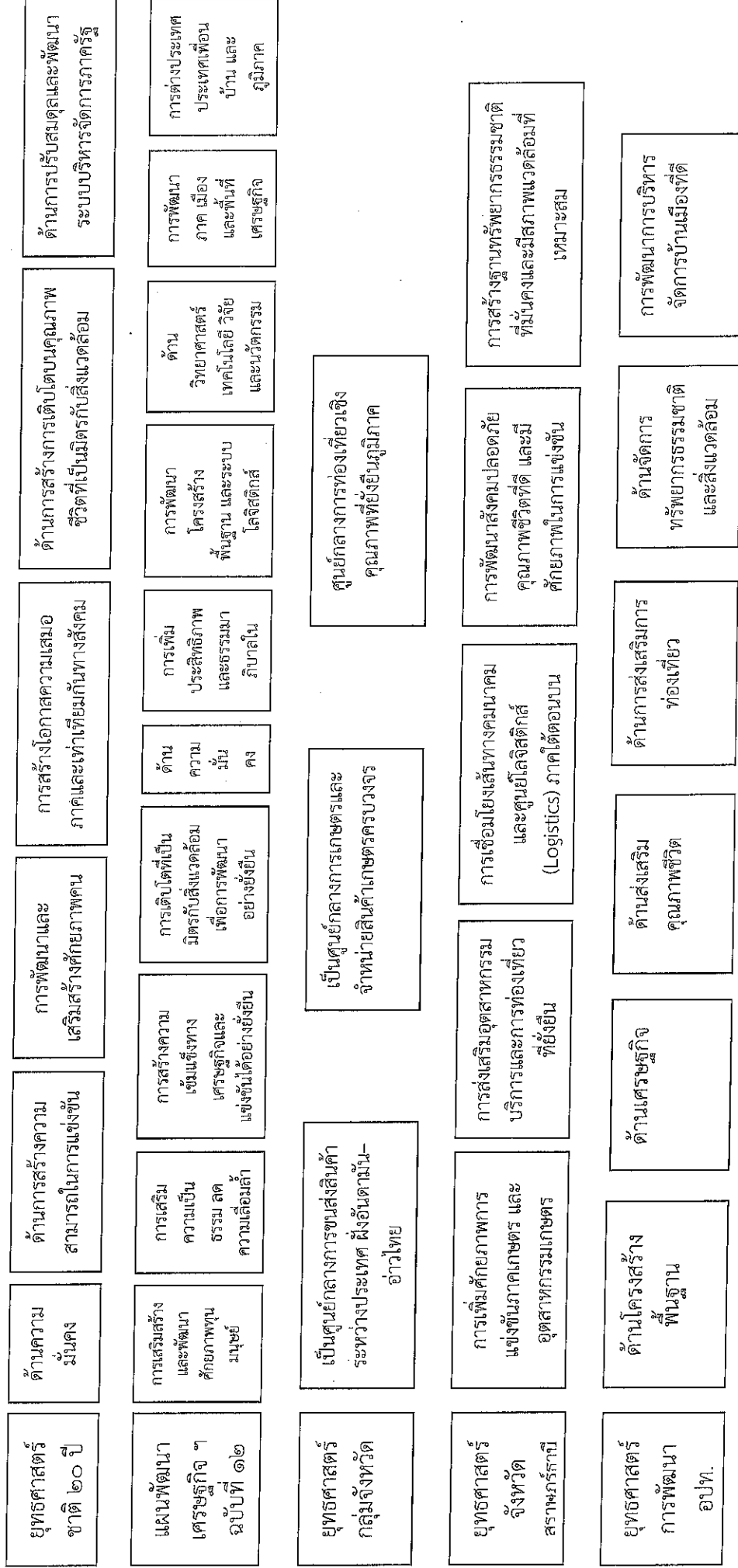

๓.๔ แผนผังยุทธศาสตร์ (strategic map)

“แก้ปัญหาท้องถิ่น ดินแดนแห่งอารยธรรม เลิศล้ำภูมิปัญญา พัฒนาตำบลวัง”

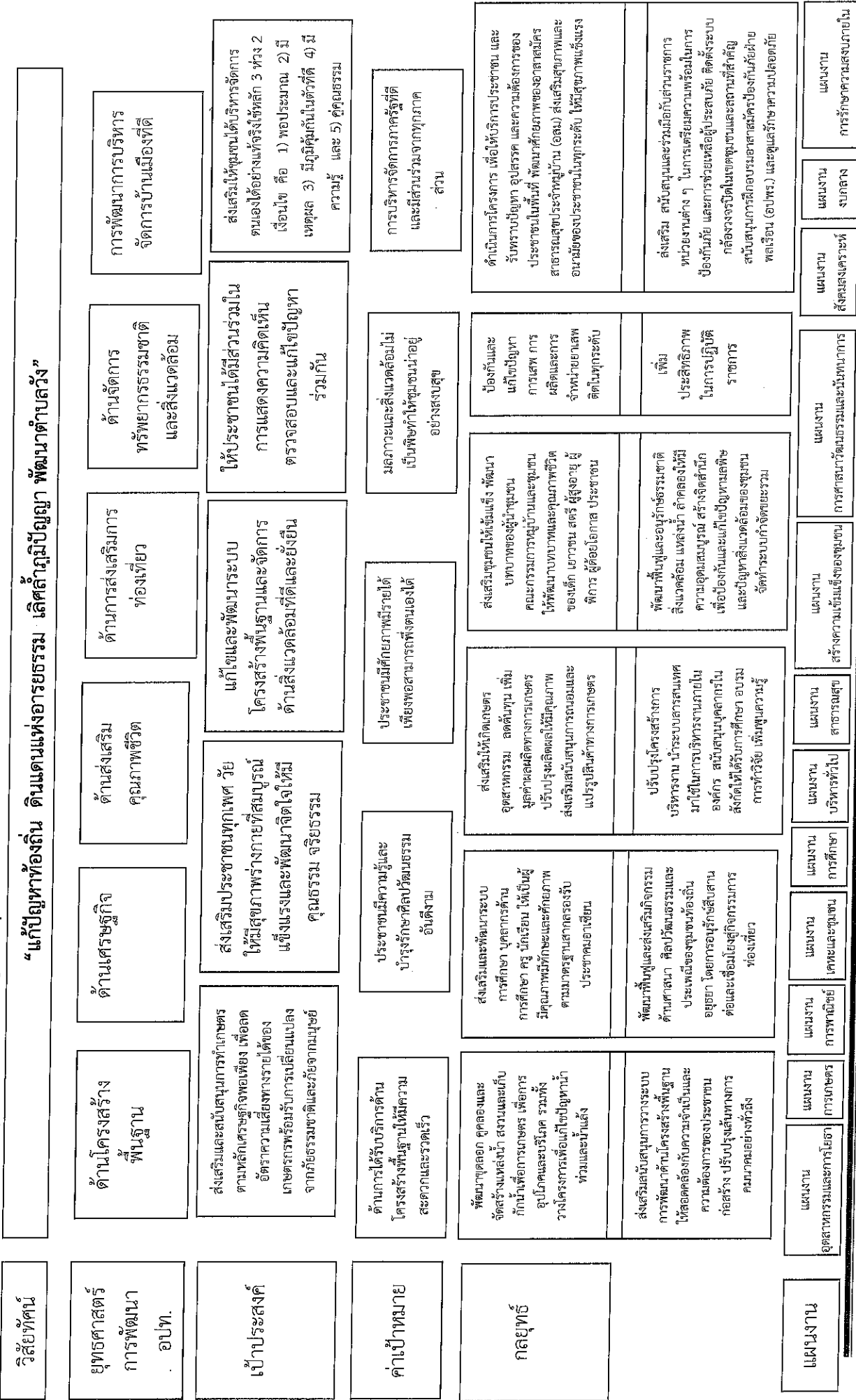

ที่	โครงการ	วัตถุประสงค์	เป้าหมาย (ผลผลิตของโครงการ)	งบประมาณ					ตัวชี้วัด (KPI)	ผลที่คาดว่าจะได้รับ	หน่วยงาน รับผิดชอบ
				2566	2567	2568	2569	2570			
8)	อุดหนุนโครงการช่วยเหลือประชาชนตามอำนาจหน้าที่ (สอ.ทฯฯ หรือ อปท.ในพื้นที่)	เพื่อช่วยเหลือประชาชนที่ประสบปัญหาทางสังคม เพื่อส่งเสริมการค้าเงินงานศูนย์ช่วยเหลือประชาชนของ อปท.	ประชาชนผู้ประสบปัญหาสังคมในพื้นที่	50,000	50,000	50,000	50,000	50,000	ประชาชนที่ประสบปัญหาเข้ามาในศูนย์ฯ ได้รับบริการจากศูนย์ช่วยเหลือประชาชน	สำนักปลัด	
9)	โครงการสัมมนาผู้นำองค์กรชุมชน เพื่อเพิ่มทักษะด้านการบริหารจัดการกลุ่ม	เพิ่มทักษะด้านการบริหารจัดการและแลกเปลี่ยนความรู้ร่วมกัน	ผู้นำองค์กร ชุมชน 8 หมู่บ้าน จำนวน 50 คน	30,000	-	80,000	50,000	40,000	ร้อยละที่เพิ่มขึ้น จำนวนผู้ที่เข้าร่วมโครงการ	สำนักปลัด	
10)	โครงการพัฒนาศักยภาพผู้นำท้องถิ่น/ท้องถิ่น	เพื่อเพิ่มความรู้ ความสามารถให้แก่ผู้นำท้องถิ่นเกี่ยวกับการพัฒนาในด้านต่าง ๆ	จัดฝึกอบรม สัมมนา ที่ต้นศึกษา หรือส่งเสริมกิจกรรมเกี่ยวกับ การเพิ่มความสามารรถในการปฏิบัติงานและการพัฒนาท้องถิ่น	30,000	50,000	50,000	50,000	50,000	ร้อยละที่เพิ่มขึ้น จำนวนผู้ที่เข้าร่วมโครงการ	อปท.	
11)	โครงการปกป้องสถาบันสำคัญของชาติ	ประชาชนมีความสามัคคีเกิดความรักภักดีต่อสถาบันสำคัญของชาติ	จัดกิจกรรมเพื่อแสดงถึงความสามัคคีและความจงรักภักดีต่อสถาบันสำคัญของชาติ	30,000	100,000	100,000	100,000	100,000	ร้อยละที่เพิ่มขึ้น จำนวนผู้ที่เข้าร่วมโครงการ	สำนักปลัด	

3.5 รายละเอียดยุทธศาสตร์

ความเชื่อมโยงกับยุทธศาสตร์จังหวัด	ยุทธศาสตร์ อปท. ในเขตจังหวัด	ยุทธศาสตร์ อปท.	เป้าประสงค์	ตัวชี้วัด ผลผลิต/โครงการ	ค่าเป้าหมาย				ความก้าวหน้าของเป้าหมาย	กลยุทธ์	ผลผลิต/โครงการ	หน่วยงานรับผิดชอบหลัก	หน่วยงานสนับสนุน
					2566	2567	2568	2569					
2. พัฒนาเมืองและชุมชนให้น่าอยู่	1. การพัฒนาด้านโครงสร้างพื้นฐาน	1. ด้านโครงสร้างพื้นฐาน	มีระบบโครงสร้างพื้นฐานที่สะดวกครบถ้วน	ความปลอดภัยของประชาชนที่ใช้เส้นทางร้อยละ 80 ขึ้นไป	9	10	4	2	2	ส่งเสริมสนับสนุนการวางระบบการพัฒนาด้านโครงสร้างพื้นฐานให้สอดคล้องกับความต้องการของประชาชน ก่อสร้างปรับปรุงเส้นทางทางคมนาคมอย่างทั่วถึง	- โครงการก่อสร้าง/ซ่อมแซม/ถนน คลส. - โครงการก่อสร้าง/ซ่อมแซม/ปรับปรุงถนน คลส. - โครงการก่อสร้าง/ซ่อมแซม/ปรับปรุงถนนดิน ลมคู่ครั้ง ลงทุนคลุ	กองช่าง อบต. วัง	อบจ.
					2566	2567	2568	2569	2570				
					4	2	1	2	3	ส่งเสริมสนับสนุนการวางระบบการพัฒนาด้านโครงสร้างพื้นฐานให้สอดคล้องกับความเป็นและความต้องการของประชาชน ก่อสร้างปรับปรุงเส้นทาง การคมนาคมอย่างทั่วถึง	- โครงการขยายเขต ติดตั้งไฟฟ้าสาธารณะ/ซ่อมแซมไฟฟ้าสาธารณะ	กองช่าง อบต. วัง	การไฟฟ้าส่วนภูมิภาค

3.5 รายละเอียดยุทธศาสตร์ (ต่อ)

แบบ ยพ. ๐๓

ความเชื่อมโยง กับยุทธศาสตร์ จังหวัด	ยุทธศาสตร์ อปท. ในเขต จังหวัด	ยุทธศาสตร์ อปท.	เป้าประสงค์	ตัวชี้วัด ผลผลิต/ โครงการ	ค่าเป้าหมาย				ความก้าวหน้า ของเป้าหมาย	กลยุทธ์	ผลิตภัณฑ์/โครงการ	หน่วยงาน รับผิดชอบ หลัก	หน่วยงาน สนับสนุน
					2566	2567	2568	2569					
2. พัฒนาเมืองและ ชุมชนให้ น่าอยู่	1. การพัฒนา ด้านโครงสร้าง พื้นฐาน	1. ด้าน โครงสร้าง พื้นฐาน	มีระบบ โครงสร้าง พื้นฐานที่ สะดวก ครบถ้วน	1. พื้นที่ การเกษตรที่ ได้รับ ประโยชน์ เพิ่มขึ้นร้อยละ 50 2. ครีเอทีฟมี น้ำอุปโภค- บริโภคเพิ่มขึ้น ร้อยละ 50 3. ระบบ ประปาที่ได้ มาตรฐานร้อย ละ 90	12	8	4	1	1	พัฒนาชุดลอก คูคลอง และจัดสร้างแหล่งน้ำ สงวนและเก็บกักน้ำ เพื่อการเกษตร เพื่อ การอุปโภคและบริโภค รวมทั้งวางโครงการ เพื่อแก้ไขปัญหา ท่วมและน้ำแล้ง	- โครงการฝังก่อ ระบายน้ำ/ชุดลอกคู คลองเพื่อการเกษตร - โครงการก่อสร้าง/ ซ่อมแซม/ปรับปรุง อาคารเปิด-ปิดน้ำ เพื่อ การเกษตร - โครงการก่อสร้างโรง สูบน้ำเพื่อการ เกษตร - โครงการขยายเขต/ ปรับปรุงท่อเมน ประปาหมู่บ้าน	กองช่าง อบต. วัง	กรม ชลประทาน
2. พัฒนาเมือง และชุมชนให้ น่าอยู่	8. การพัฒนา เศรษฐกิจตาม แนวทาง เศรษฐกิจ พอเพียงไปสู่ ความยั่งยืน	2. ด้าน เศรษฐกิจ	ประชาชนใช้ ชีวิตตาม แนวทาง เศรษฐกิจ พอเพียง สามารถ พึ่งตนเองได้	1. จำนวน ผู้เข้าร่วม โครงการละไม่ น้อยกว่า 50 คน 2. ต้นทุนการ ผลิตลดลงร้อยละ 50	3	3	3	1	3	ส่งเสริมให้เกิดเกษตรกร อุตสาหกรรม ผลิต ต้นทุน เพิ่มมูลค่า ผลิตภัณฑ์ทางการเกษตร ปรับปรุงผลิตผลใหม่ คุณภาพส่งเสริม สนับสนุนการอบรม และปรับปรุงสินค้าทาง การเกษตร	- โครงการส่งเสริม การทำปุ๋ยชีวภาพ - โครงการผลิตเชื้อ ชีวภัณฑ์เพื่อควบคุม ศัตรูพืช (ชีวเวอร์เรีย และโตโคเดอร์มา) - สนับสนุนโครงการ หมู่บ้านเศรษฐกิจ พอเพียง	สำนักปลัด อบต. วัง	สำนักงาน เกษตร อำเภอ/ สำนักงาน พัฒนา ชุมชน อำเภอ

3.5 รายละเอียดยุทธศาสตร์ (ต่อ)

ความเชื่อมโยง กับยุทธศาสตร์ จังหวัด	ยุทธศาสตร์ อปท. ในเขต จังหวัด	ยุทธศาสตร์ อปท.	เป้าประสงค์	ตัวชี้วัด ผลผลิต/ โครงการ	ค่าเป้าหมาย				ความก้าวหน้า ของเป้าหมาย	กลยุทธ์	ผลผลิต/โครงการ	หน่วยงาน รับผิดชอบ หลัก	หน่วยงาน สนับสนุน	
					2566	2567	2568	2569						2570
2. พัฒนาเมือง และชุมชนให้ น่าอยู่	2. การพัฒนา ด้านส่งเสริม คุณภาพชีวิต	3. ด้าน ส่งเสริม คุณภาพชีวิต	ยกระดับ คุณภาพ ชีวิตของ ประชาชน ในตำบล ให้ได้รับ โอกาสใน การศึกษา การพัฒนา ศักยภาพ ทาง ร่างกาย จิตใจ สติปัญญา	ประชาชนมี คุณภาพ ชีวิตที่ดีขึ้น ร้อยละ 90	22	23	23	23	23	1	ปีละ 23 โครงการ	1. ส่งเสริมชุมชนให้ เข้มแข็ง พัฒนาบทบาท ของผู้นำชุมชน คณะกรรมการหมู่บ้าน และชุมชนให้พัฒนา บทบาทและคุณภาพ ชีวิตของเด็ก เยาวชน สตรี ผู้สูงอายุ ผู้พิการ ผู้ด้อยโอกาส ประชาชน 2. ดำเนินโครงการ เพื่อให้บริการประชาชน และรับ ทราบปัญหา อุปสรรค และความต้องการของ ประชาชนในพื้นที่ พัฒนาศักยภาพของ อาสาสมัครสาธารณสุข ประจำหมู่บ้าน (อสม) ส่งเสริมสุขภาพและ อนามัยของประชาชนใน ทุกระดับ ให้มีสุขภาพ แข็งแรง	- โครงการก่อสร้าง/ ปรับปรุง อาคาร อเนกประสงค์/โดม อเนกประสงค์/ศาลาที่ พักรักษา/เครื่อง ออกกำลังกายหมู่บ้าน - โครงการป้องกันโรค ใช้เลือดออก/ป้องกัน โรคพิษสุนัขบ้า/ ป้องกันและระงับ โรคติดต่อ - โครงการฝึกอบรม อาชีพ - โครงการป้องกันและ แก้ไขปัญหาเสพติด - การส่งเสริมเกษตรกรที่ ผู้สูงอายุ/ผู้พิการ/ผู้ ด้อย โอกาส/ผู้ประสบสา ธารณภัย/ภัยพิบัติ ฉุกเฉิน	อบจ. ที่ทำการ ปกครอง อำเภอ กลุ่ม อสม./ กองทุน หลักประกัน สุขภาพ ตำบล

3.5 รายละเอียดยุทธศาสตร์ (ต่อ)

แบบ ยท. ๐๓

ความเชื่อมโยง กับยุทธศาสตร์ จังหวัด	ยุทธศาสตร์ อปท. ในเขต จังหวัด	ยุทธศาสตร์ อปท.	เป้าประสงค์	ตัวชี้วัด ผลผลิต/ โครงการ	ค่าเป้าหมาย				ความก้าวหน้า ของเป้าหมาย	กลยุทธ์	ผลิตภัณฑ์/โครงการ	หน่วยงาน รับผิดชอบ หลัก	หน่วยงาน สนับสนุน
					2566	2567	2568	2569					
2. พัฒนาเมือง และชุมชนให้ น่าอยู่	2. การพัฒนา ด้านส่งเสริม คุณภาพชีวิต	3. ด้าน ส่งเสริม คุณภาพชีวิต	ยกระดับ คุณภาพ ชีวิตของ ประชาชน ในตำบล ให้ได้รับ โอกาสใน การศึกษา การพัฒนา ศักยภาพ ทาง ร่างกาย จิตใจ สติปัญญา	1.เด็กและ เยาวชน ได้รับบริการ ด้าน ศึกษา ร้อยละ 100 2.สถาน ศึกษามีการ บริหาร จัดการที่ดี ร้อยละ 90	9	8	8	8	1	ส่งเสริมและพัฒนา ระบบการศึกษา บุคลากรด้าน การศึกษา ครู นักเรียน ให้เป็นผู้มีความ ทักษะและศักยภาพ ตามมาตรฐานสากล รองรับประชาคม อาเซียน	- โครงการสนับสนุน ค่าใช้จ่ายการบริหาร สถานศึกษา - โครงการจัดซื้อ อาหารเสริม (นม) - โครงการจัด กิจกรรมวันเด็ก - โครงการหนุน เรียนรู้สู่โลกกว้าง - โครงการอาหาร กลางวันนักเรียน - โครงการถ่ายทอด องค์ความรู้ภูมิ ปัญญาสู่เยาวชน - โครงการสอนทำ การเกษตรพืชผัก สวนครัวในสวน กล้วย - โครงการสอน ดนตรี-นาฏศิลป์ไทย	สำนักปลัด อบต. วัง	

3.5 รายละเอียดยุทธศาสตร์ (ต่อ)

แบบ ยท. ๐๓

ความเชื่อมโยง กับยุทธศาสตร์ จังหวัด	ยุทธศาสตร์ อปท. ในเขต จังหวัด	ยุทธศาสตร์ อปท.	เป้าประสงค์	ตัวชี้วัด ผลผลิต/ โครงการ	ค่าเป้าหมาย				ความก้าวหน้า ของเป้าหมาย	กลยุทธ์	ผลผลิต/โครงการ	หน่วยงาน รับผิดชอบ หลัก	หน่วยงาน สนับสนุน
					2566	2567	2568	2569					
2. พัฒนาเมือง และชุมชนให้ น่าอยู่	3. การพัฒนา ด้านการจัด ระเบียบ ชุมชน/สังคม และการรักษา ความสงบ ภายใน	3. ด้าน ส่งเสริม คุณภาพชีวิต	รักษา ความสงบ เรียบร้อย และความ ปลอดภัย ในชีวิต และ ทรัพย์สิน	1. ประชาชน มีความ ปลอดภัย ชีวิตและ ทรัพย์สิน ร้อยละ 95	4	3	4	3	1	1.ส่งเสริม สนับสนุนและ ร่วมมือกับส่วนราชการ หน่วยงานต่าง ๆ ในการ เตรียมความพร้อมในการ ป้องกันภัย และการ ช่วยเหลือผู้ประสบภัย ติดตั้งระบบกล้องวงจรปิด ในเขตชุมชนและสถานที่ สำคัญ สนับสนุนการ ฝึกอบรมอาสาสมัคร ป้องกันภัยฝ่ายพลเรือน (อปพร.) และดูแลรักษา ความปลอดภัย 2. ส่งเสริมชุมชนให้ เข้มแข็งพัฒนาบทบาท ของผู้นำชุมชน คณะ กรรมการหมู่บ้านและ ชุมชนให้พัฒนาท บาทและคุณภาพชีวิตของ เด็ก เยาวชน สตรี ผู้สูงอายุ ผู้พิการ ผู้ ด้อยโอกาสประชาชน	- โครงการฝึกอบรม/ ฝึกทบทวน อาสาสมัครป้องกัน ภัยฝ่ายพลเรือน - โครงการเลือกตั้ง ผู้บริหารท้องถิ่น - โครงการประชาคม หมู่บ้าน/ตำบล - โครงการติดตั้ง กล้อง CCTV	สำนักปลัด อบต. วัง ทองถิ่น	กรมส่งเสริม การ ปกครอง ท้องถิ่น
					4	3	4	3	1				

3.5 รายละเอียดยุทธศาสตร์ (ต่อ)

แบบ ยท. ๐๓

ความเชื่อมโยง กับยุทธศาสตร์ จังหวัด	ยุทธศาสตร์ อปท. ในเขต จังหวัด	ยุทธศาสตร์ อปท.	เป้าประสงค์	ตัวชี้วัด ผลผลิต/ โครงการ	ค่าเป้าหมาย				ความก้าวหน้า ของเป้าหมาย	กลยุทธ์	ผลผลิต/โครงการ	หน่วยงาน รับผิดชอบ หลัก	หน่วยงาน ที่ทำการ
					2566	2567	2568	2569					
1. พัฒนา คุณภาพแหล่ง ท่องเที่ยวและ การบริการ ผู้ มาตุฐานสากล	7. การพัฒนา ด้านการส่งเสริม การท่องเที่ยว	4. ด้าน ส่งเสริมการ ท่องเที่ยว	ประชาชนมี ความรู้และ บำรุงรักษา ประเพณีภูมิ ปัญญา ชาวบ้าน ศิลปวัฒนธรรม อันดีงาม	ร้อยละของ รายได้ที่ เพิ่มขึ้นจาก การท่องเที่ยว	1	1	1	1	1	พัฒนาฟื้นฟูและ ส่งเสริมกิจกรรมด้าน ศาสนา ศิลปวัฒนธรรม และประเพณีของ ชุมชนท้องถิ่นอยุธยา โดยการอนุรักษ์สืบ สานต่อและเชื่อมโยงสู่ กิจกรรมการท่องเที่ยว	- โครงการจัดงาน มาฆาหิน ถิ่นชย ธรรม	สำนักปลัด อบต. วัง	ที่ทำการ ปกครอง จังหวัด
					6	6	6	6	6	ปีละ 1 โครงการ			
2. พัฒนาเมือง และชุมชนให้ น่าอยู่	5. การพัฒนา ด้านการ บริหารจัดการ และการ อนุรักษ์ ทรัพยากรธร มชาติและ สิ่งแวดล้อม	5. ด้านการ บริหาร จัดการและ การอนุรักษ์ ทรัพยากร ธรรมชาติและ สิ่งแวดล้อม	มลภาวะ และสิ่ง แวดล้อมไม่ เป็นพิษทำ ให้ชุมชน น่าอยู่อย่าง สงบ	สิ่งแวดล้อม และภูมิ ทัศน์ใน ท้องถิ่นดีขึ้น ร้อยละ 90	6	6	6	6	5	พัฒนาฟื้นฟูและ อนุรักษ์ธรรมชาติ สิ่งแวดล้อม แหล่งน้ำ ลำคลองให้มีความ อุดมสมบูรณ์ สร้าง จิตสำนึกเพื่อป้องกัน และแก้ไขปัญหา มลพิษและปัญหา สิ่งแวดล้อมของชุมชน จัดทำระบบกำจัดขยะ รวม	- โครงการปลูก ต้นไม้ - โครงการกำจัดวัชพืช ริมหาดและในคูคลอง สาธารณะ - โครงการปล่อยพันธุ์น้ำ ในแหล่งน้ำสาธารณะ - โครงการปลูกหญ้า แฝกเพื่อป้องกันการชะ ล้างพังทลายของดิน - โครงการจัดซื้อถังขยะ - โครงการป้องกันและ แก้ไขปัญหาภัยแล้ง ว่าง ภัย อุทกภัยและภัยพิบัติ ฉุกเฉิน	สำนักปลัด อบต. วัง	กองช่าง
					6	6	6	6	6	ปีละ 6 โครงการ			

3.5 รายละเอียดยุทธศาสตร์ (ต่อ)

ความเชื่อมโยง กับยุทธศาสตร์ จังหวัด	ยุทธศาสตร์ อปท. ในเขต จังหวัด	ยุทธศาสตร์ อปท.	เป้าประสงค์	ตัวชี้วัด ผลผลิต/ โครงการ	ค่าเป้าหมาย					ความก้าวหน้า ของเป้าหมาย	กลยุทธ์	ผลผลิต/โครงการ	หน่วยงาน รับผิดชอบ หลัก	หน่วยงาน สนับสนุน
					2566	2567	2568	2569	2570					
2. พัฒนาเมือง และชุมชนให้ น่าอยู่	9. การพัฒนา การบริหาร จัดการ บ้านเมืองที่ดี	6. ด้านการ พัฒนาการ บริหารจัดการ บ้านเมืองที่ดี	การบริหาร จัดการ ภาครัฐที่ดี และมีส่วน ร่วมจากทุก ภาคส่วน	1. ประสิทธิภาพ เพิ่ม การปฏิบัติ ราชการ เพิ่มขึ้นร้อยละ 80	21	11	12	11	10	ปีละ 3 โครงการ	1. เพิ่มประสิทธิภาพ ในการปฏิบัติราชการ 2. ปรับปรุงโครงสร้าง การบริหาร งาน นำ ระบบสารสนเทศมาใช้ ในการบริหารงาน ภายในองค์กร สนับสนุนบุคลากรใน สังกัดให้ได้รับการ ศึกษาอบรม การทำ วิจัย เพิ่มพูนความรู้	- โครงการก่อสร้างขยาย ประชาสัมพันธ์ - ก่อสร้างโรงจอดรถ และปรับปรุงรั้ว สำนักงาน - รั้วตรวจรถสอบแนว เขตที่ดินสาธารณะ ประโยชน์ - โครงการ อปท. เคลื่อนที่ - โครงการฝึกอบรม ศึกษาดูงาน - โครงการรัฐพิธีและวัน สำคัญเกี่ยวกับสถาบัน พระมหากษัตริย์ - จัดทำแผนที่ภาษีและ ทะเบียนทรัพย์สิน - จัดซื้อครุภัณฑ์ เครื่องมือ เครื่องใช้ใน การปฏิบัติงาน - จัดซื้อเครื่องออกกำลัง กายหมู่บ้าน	สำนักปลัด อบต. วัง วัง	กองคลัง/ กองช่าง
					2. ความพึง พอใจของ ประชาชน ที่มารับ บริการ ร้อยละ 80									

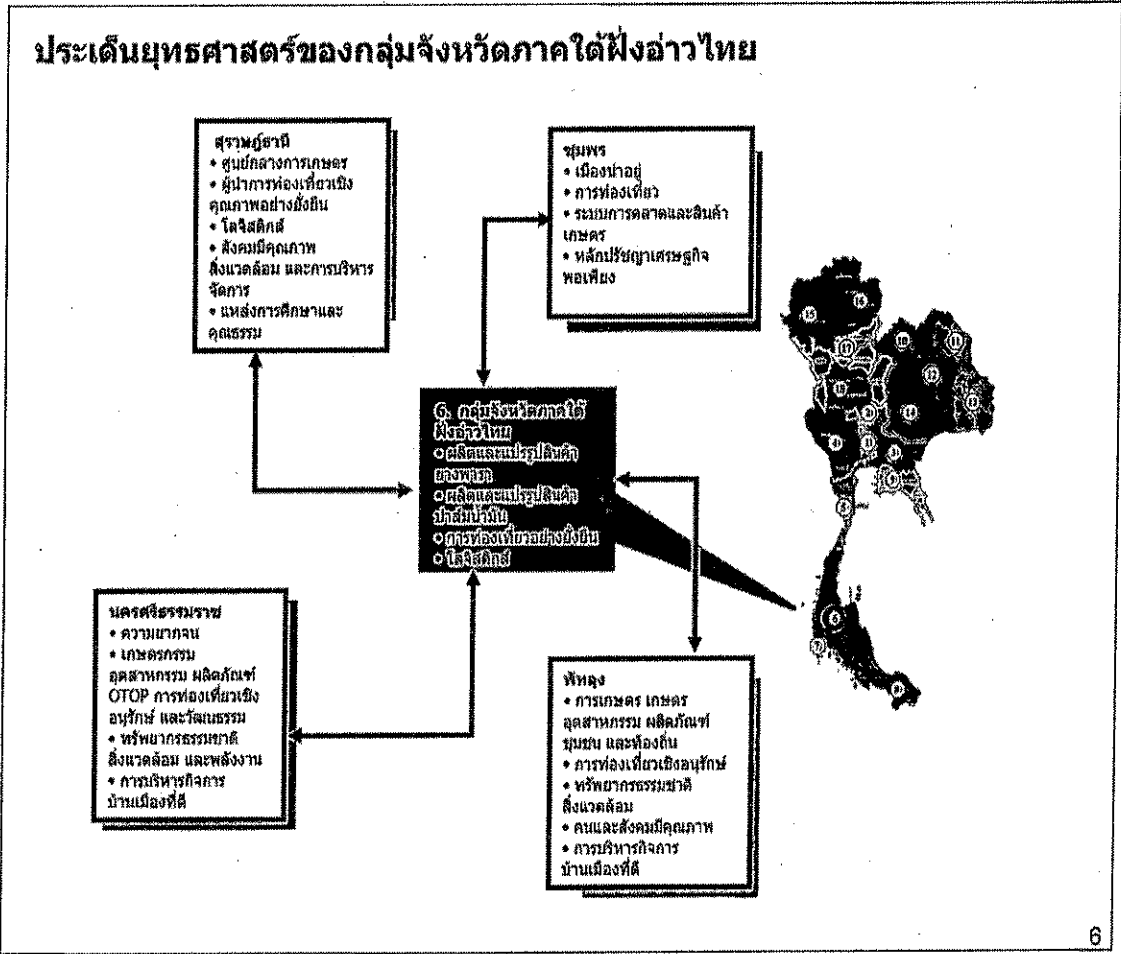

๒. ยุทธศาสตร์ขององค์การบริหารส่วนตำบลวัง

๒.๑ วิสัยทัศน์

“แก้ปัญหาท้องถิ่น ดินแดนแห่งอารยธรรม เลิศล้ำภูมิปัญญา พัฒนาตำบลวัง”

๒.๒. ยุทธศาสตร์การพัฒนา

องค์การบริหารส่วนตำบลวังได้กำหนดประเด็นยุทธศาสตร์การพัฒนาเพื่อเป็นจุดมุ่งหมายและเป็นกรอบในการพัฒนาที่จะให้เกิดขึ้นหรือบรรลุผลในอนาคตข้างหน้า โดยการกำหนดยุทธศาสตร์การพัฒนาได้ยึดหลักวิชาการจากผลการวิเคราะห์ข้อมูลอย่างรอบด้าน จึงได้กำหนดยุทธศาสตร์การพัฒนาดังนี้

๑) ยุทธศาสตร์ที่ ๑ การพัฒนาด้านโครงสร้างพื้นฐาน

เป้าประสงค์ เพื่อพัฒนาโครงสร้างพื้นฐานให้ได้มาตรฐานรองรับการขยายตัวของชุมชนตัวชี้วัด จำนวน ถนน สะพาน ไรล์ทาง ท่อระบาย รางระบายน้ำ ระบบประปา ไฟฟ้า สาธารณูปการที่ได้มาตรฐานเพิ่มขึ้น

ค่าเป้าหมาย พัฒนาโครงสร้างพื้นฐานเพื่อเพิ่มศักยภาพทางเศรษฐกิจบนพื้นฐานเศรษฐกิจพอเพียง

กลยุทธ์ ๑. ก่อสร้าง ปรับปรุง ซ่อมแซม บำรุงรักษาถนนระหว่างหมู่บ้าน ตำบล สะพาน ไรล์ทาง ท่อระบายน้ำ รางระบายน้ำ

๒. พัฒนา ปรับปรุง บำรุงรักษา ซ่อมแซม ระบบสาธารณูปโภค แหล่งน้ำเพื่อการเกษตร และเพื่อการอุปโภค - บริโภค

๓. พัฒนา ปรับปรุง บำรุงรักษา ซ่อมแซม ระบบสาธารณูปการ อาคารสถานที่

๒) ยุทธศาสตร์ที่ ๒ ด้านเศรษฐกิจ

เป้าประสงค์ เพื่อส่งเสริมและพัฒนาอาชีพในครัวเรือนและกลุ่มอาชีพ เกษตรกรผลิตพืชผัก ผลไม้ ปลอดภัยและแปรรูปผลิตภัณฑ์การเกษตรเพิ่มรายได้ให้แก่ชุมชน

ตัวชี้วัด จำนวนโครงการหรือกิจกรรม ที่ส่งเสริมให้ครัวเรือนและกลุ่มอาชีพ มีรายได้เพิ่มขึ้น

ค่าเป้าหมาย ส่งเสริมและพัฒนาอาชีพในครัวเรือนและกลุ่มอาชีพ ให้พัฒนาคุณภาพผลิตภัณฑ์ ชุมชนให้มีมาตรฐานบนพื้นฐานเศรษฐกิจสร้างสรรค์ เกษตรปลอดภัยและมีรายได้ของ สินค้าเกษตรและจากสินค้าเกษตรแปรรูปลดรายจ่ายเพิ่มรายได้และขยายโอกาสให้แก่ประชาชนและชุมชนโดยยึดหลักปรัชญาเศรษฐกิจพอเพียงในการดำเนินงาน เพื่อการพัฒนาที่ยั่งยืน

กลยุทธ์ ๑. ส่งเสริม และ พัฒนา แหล่งจำหน่ายสินค้าทางการเกษตร สินค้าชุมชน และสินค้าแปรรูป

๒. ส่งเสริมและพัฒนาอาชีพ สร้างความเข้มแข็งของกลุ่มอาชีพในตำบล

๓) ยุทธศาสตร์ที่ ๓ การพัฒนาด้านการส่งเสริมคุณภาพชีวิต

๑. การพัฒนาด้านการศึกษา ศาสนา ประเพณีและวัฒนธรรม

เป้าประสงค์ ยกระดับคุณภาพการศึกษาของประชาชนอย่างทั่วถึง เพื่อพัฒนาคนให้มีคุณธรรม จริยธรรมประชาชนมีส่วนร่วมในการอนุรักษ์ ฟื้นฟู ประเพณีวัฒนธรรมและภูมิปัญญาท้องถิ่นดำรงไว้ซึ่ง สถาบันสำคัญของชาติ

ตัวชี้วัด ๑. จำนวนโรงเรียนและศูนย์พัฒนาเด็กเล็กที่ได้รับการส่งเสริมและพัฒนา

๒. จำนวนกิจกรรม/โครงการที่เป็นการส่งเสริมการอนุรักษ์ประเพณีวัฒนธรรมและรัฐพิธี

ค่าเป้าหมาย พัฒนาและส่งเสริมด้านการศึกษา ศาสนาศิลปวัฒนธรรม อนุรักษ์และส่งเสริม ประเพณีอันดีงามของท้องถิ่น สร้างจิตสำนึกตระหนักและให้ความสำคัญต่อสถาบันชาติ ศาสนาและพระมหากษัตริย์

กลยุทธ์ ๑. ส่งเสริมและสนับสนุนและพัฒนาศึกษา ทั้งในระบบและนอกระบบ ส่งเสริมสนับสนุนและพัฒนา เด็กและ เยาวชน

๒. ส่งเสริมกิจกรรมงานรัฐพิธี ศาสนา ประเพณี วัฒนธรรม และภูมิปัญญาท้องถิ่น

เป้าประสงค์ ประชาชนมีสุขภาพอนามัยดีถ้วนหน้า

ตัวชี้วัด จำนวนโครงการ/กิจกรรม ที่ป้องกันภัยโรคติดต่อ และสร้างเสริมสุขภาพอนามัยที่ดีของ

ประชาชน

ค่าเป้าหมาย ป้องกันภัยโรคติดต่อ ส่งเสริมให้ประชาชนมีคุณภาพชีวิตที่ดี ปราศจากโรคภัย

กลยุทธ์ ๑. ส่งเสริมและสนับสนุนกิจกรรมด้านสาธารณสุข

๒. ส่งเสริมกิจกรรมด้านการกีฬา

๓. ส่งเสริมกิจกรรมด้านสังคมสงเคราะห์และสวัสดิการ

เป้าประสงค์ เด็ก เยาวชน สตรีและครอบครัวเข้มแข็ง ได้รับสวัสดิการทั่วถึง ประชาชน มีคุณภาพชีวิตที่ดีมากยิ่งขึ้น

ตัวชี้วัด ๑. จำนวนโครงการ/กิจกรรม ที่ส่งเสริม สตรีและครอบครัว

๒. จำนวนโครงการ/กิจกรรมเด็ก สตรี เยาวชน ผู้สูงอายุ ผู้พิการ ผู้ได้รับผลกระทบจากโรคเอดส์ และผู้ด้อยโอกาส ที่ได้รับสวัสดิการ

ค่าเป้าหมาย ส่งเสริมและพัฒนา สังคม เด็ก เยาวชน สตรีและครอบครัว มีสวัสดิการที่ดี และคุณภาพชีวิตที่ดีขึ้น

กลยุทธ์ ๑. ส่งเสริมสนับสนุนและพัฒนางานครอบครัว

๒. ส่งเสริมสนับสนุนและพัฒนางานสวัสดิการสังคม

๔) ยุทธศาสตร์ที่ ๔ ด้านการส่งเสริมและพัฒนาการท่องเที่ยว

เป้าประสงค์ กิจกรรมด้านการท่องเที่ยวได้รับการอนุรักษ์และพัฒนา

ตัวชี้วัด จำนวนโครงการ/กิจกรรม ที่ดำเนินการ

ค่าเป้าหมาย พัฒนาเป็นแหล่งท่องเที่ยวเชิงอนุรักษ์และเชิงนิเวศน์

กลยุทธ์ ๑. สนับสนุนส่งเสริมให้ชุมชนมีส่วนร่วมในการดูแลรักษาและบริหารจัดการการท่องเที่ยว

๒. พัฒนาปรับปรุงแหล่งท่องเที่ยวเชิงอนุรักษ์และเชิงนิเวศน์

๕) ยุทธศาสตร์ที่ ๕ ด้านการจัดการทรัพยากร ธรรมชาติและสิ่งแวดล้อม

เป้าประสงค์ ทรัพยากรธรรมชาติและสิ่งแวดล้อมได้รับการอนุรักษ์และพัฒนา

ตัวชี้วัด จำนวนโครงการ/กิจกรรม ที่ดำเนินการ

ค่าเป้าหมาย พัฒนาเป็นแหล่งท่องเที่ยวเชิงอนุรักษ์และเชิงนิเวศน์ การบริหารทรัพยากรธรรมชาติ สิ่งแวดล้อมที่ดีและยั่งยืน

กลยุทธ์ ๑. สนับสนุนส่งเสริมให้ชุมชนมีส่วนร่วมในการดูแลรักษาและบริหารจัดการ

ทรัพยากรธรรมชาติและสิ่งแวดล้อม

๒. พัฒนาปรับปรุงแหล่งท่องเที่ยวเชิงอนุรักษ์และเชิงนิเวศน์

๖) ยุทธศาสตร์ที่ ๖ ด้านบริหารจัดการบ้านเมืองที่ดี

เป้าประสงค์ อบต.มีหลักการบริหารจัดการที่ดีในการบริหารงาน ประชาชนมีความพึงพอใจต่อการบริหารงานของ อบต. ประชาชนมีความปลอดภัยในชีวิตและทรัพย์สิน

ตัวชี้วัด ๑. จำนวนโครงการ/กิจกรรม ที่ส่งเสริมและพัฒนาบุคลากร

๒. จำนวนโครงการ/กิจกรรม ที่ส่งเสริมให้ประชาชนเข้ามามีส่วนร่วมในการพัฒนาท้องถิ่น

๓. จำนวนโครงการ/กิจกรรม ที่เป็นการป้องกันและบรรเทาสาธารณภัย

ค่าเป้าหมาย เพิ่มประสิทธิภาพ การพัฒนาบุคลากร องค์การบริหารส่วนตำบล มีระบบบริหารจัดการที่ดี มีประสิทธิภาพและประสิทธิผลมากขึ้น โดยให้ประชาชนมีส่วนร่วมในการบริหารจัดการท้องถิ่นมากขึ้น มีการป้องกันและบรรเทาสาธารณภัยที่ดี

กลยุทธ์ ๑. การพัฒนาบุคลากรและองค์กรเพื่อเพิ่มประสิทธิภาพในการปฏิบัติราชการ

๒. การบริหารงานตามหลักธรรมาภิบาล

๓. งานป้องกันและบรรเทาสาธารณภัย

2.3 พันธกิจการพัฒนา

พันธกิจที่ 1 ปรับปรุงและพัฒนาระบบคมนาคมขนส่ง ระบบสาธารณูปโภค สาธารณูปการให้ได้มาตรฐาน มีประสิทธิภาพและเพียงพอต่อความต้องการของประชาชนเพื่อรองรับการขยายตัวของเมืองในอนาคตและเศรษฐกิจของท้องถิ่น

พันธกิจที่ 2 การส่งเสริมและพัฒนาศักยภาพของคน ครอบครัว และชุมชนให้เข้มแข็ง สามารถพึ่งตนเองได้ ตามแนวเศรษฐกิจพอเพียง

พันธกิจที่ 3 การสร้างระบบบริหารจัดการที่ดี โดยให้ประชาชนมีส่วนร่วมในการตัดสินใจ การวางแผนพัฒนา การตรวจสอบเพื่อให้เกิดความโปร่งใสในการบริหารและการปกครอง

พันธกิจที่ 4 ปรับปรุงและพัฒนาาระบบการศึกษาและสาธารณสุข ตลอดจนอนุรักษ์และพัฒนา ศิลปวัฒนธรรมอันดีงามและภูมิปัญญาของท้องถิ่น

พันธกิจที่ 5 การพัฒนาเทคโนโลยีสารสนเทศเพื่อการบริหารและการบริการให้มีประสิทธิภาพยิ่งขึ้น เพื่อ สนับสนุนการบริหารจัดการที่ดี

พันธกิจที่ 6 การเพิ่มประสิทธิภาพในการจัดการด้านการท่องเที่ยว และการจัดการทรัพยากรธรรมชาติและ สิ่งแวดล้อมที่ดี เพื่อการพัฒนาที่ยั่งยืน

พันธกิจที่ 7 การสร้างความเข้มแข็งด้านการเงินการคลัง โดยการปรับปรุงกระบวนการบริหารการเงินการ คลังให้สอดคล้องกับอำนาจหน้าที่และภารกิจที่มีอยู่เดิม และที่ได้รับโอนจากการกระจายอำนาจจากรัฐบาล

พันธกิจที่ 8 การเพิ่มศักยภาพของผังเมืองให้เป็นเครื่องมือชั้นนำและสนับสนุนการพัฒนาเมืองอย่างมี ประสิทธิภาพโดยไม่ก่อให้เกิดความขัดแย้งหรือเป็นอุปสรรคต่อการพัฒนาด้านอื่นๆ

3 จุดมุ่งหมายเพื่อการพัฒนา

1. การคมนาคมสะดวก
2. ระบบสาธารณูปโภค สาธารณูปการ เพียงพอและทั่วถึง
3. การบริหารจัดการมีประสิทธิภาพ ตามแนวธรรมาภิบาล
4. การมีส่วนร่วมของประชาชนในการพัฒนาท้องถิ่น
5. ประชาชนดำเนินชีวิตตามแนวเศรษฐกิจพอเพียง
6. ส่งเสริมการศึกษา อนุรักษ์ศิลปวัฒนธรรม และขนบธรรมเนียมประเพณี
7. ประชาชนมีสุขภาพดี
8. พัฒนาและจัดการด้านการท่องเที่ยวให้มีประสิทธิภาพและยั่งยืน
9. จัดการทรัพยากรธรรมชาติ และสิ่งแวดล้อม ไม่ให้เกิดมลพิษและมีความยั่งยืน
10. ชุมชนมีความเป็นระเบียบเรียบร้อย ประชาชนมีความปลอดภัยในชีวิตและทรัพย์สิน

4. นโยบายของนายกองค์การบริหารส่วนตำบล

(จากคำแถลงนโยบายของนายวิรัช ทองเพชร ต่อสภาองค์การบริหารส่วนตำบล เมื่อวันที่ 22 พฤศจิกายน 2556 ณ ห้องประชุมองค์การบริหารส่วนตำบลวัง)

ตามที่ได้มีการเลือกตั้งสมาชิกสภาองค์การบริหารส่วนตำบลวังและนายกองค์การบริหารส่วนตำบลวัง เมื่อวันที่ 13 กันยายน พ.ศ. 2556 ที่ผ่านมา สำนักงานคณะกรรมการการเลือกตั้งประจำจังหวัดสุราษฎร์ธานี ได้มี หนังสือประกาศคณะกรรมการเลือกตั้ง เรื่อง รับรองผลการเลือกตั้งนายกองค์การบริหารส่วนตำบลวัง อำเภอท่าชนะ

จังหวัดสุราษฎร์ธานี ตามมติที่ประชุมของคณะกรรมการการเลือกตั้งครั้งที่ 87/2556 เมื่อวันที่ 5 พฤศจิกายน 2556 โดยได้ดำรงตำแหน่งนับตั้งแต่วันที่ชนะการเลือกตั้ง นั้น

ข้าพเจ้า นายวิรัช ทองเพชร ได้รับความไว้วางใจจากพี่น้องประชาชนตำบลวัง ให้ดำรงตำแหน่งนายกองค์การบริหารส่วนตำบลวัง เพื่อทำหน้าที่เป็นตัวแทนของชาวตำบลวังในการพัฒนาตำบลวังเป็นระยะเวลา 4 ปี ทำให้กระผมและสมาชิกทุกท่านได้มีโอกาสปฏิบัติหน้าที่บริหารจัดการท้องถิ่นในตำบลวังตามกรอบที่กฎหมายกำหนด และถือว่าเป็นนิมิตรหมายที่ดีในการทำงานร่วมกันของกระผม และท่านสมาชิกสภาองค์การบริหารส่วนตำบลวังทุกท่าน พระราชบัญญัติสภาตำบลและองค์การบริหารส่วนตำบล พ.ศ. 2537 แก้ไขเพิ่มเติม (ฉบับที่ 6) พ.ศ. 2552 มาตรา 58/5 ได้บัญญัติไว้ว่า ก่อนที่นายกองค์การบริหารส่วนตำบล เข้ารับหน้าที่ให้ประธานสภาองค์การบริหารส่วนตำบลเรียกประชุม เพื่อให้นายกองค์การบริหารส่วนตำบล แลกเปลี่ยนนโยบายโดยไม่มีการลงมติภายในสามสิบวันนับตั้งแต่วันที่ประกาศผลการเลือกตั้งนายกองค์การบริหารส่วนตำบล

ดังนั้น กระผมได้กำหนดการบริหารราชการขององค์การบริหารส่วนตำบลวัง ให้สามารถบรรลุถึงเป้าหมายของภารกิจตามอำนาจหน้าที่อย่างมีประสิทธิภาพและประสิทธิผล โดยยึดหลักในการปกครองระบอบประชาธิปไตย โดยมีพระมหากษัตริย์เป็นประมุขและตามอำนาจหน้าที่ขององค์การบริหารส่วนตำบล ได้บัญญัติไว้ในพระราชบัญญัติสภาตำบลและองค์การบริหารส่วนตำบล พ.ศ.2537 แก้ไขเพิ่มเติมถึง (ฉบับที่ 6) พ.ศ. 2552 และพระราชบัญญัติกำหนดแผนและขั้นตอนการกระจายอำนาจให้แก่องค์กรปกครองส่วนท้องถิ่น พ.ศ.2542 โดยมุ่งมั่นที่จะพัฒนาองค์การบริหารส่วนตำบลวัง ให้มีความเจริญก้าวหน้าทั้งด้านเศรษฐกิจ สังคม การเมือง การปกครองเพื่อประโยชน์สุขของประชาชนชาวตำบลวัง ทุกคน นโยบายที่กำหนดไว้ทั้งหมดมี 5 ด้าน ดังนี้

1. นโยบายด้านโครงสร้างพื้นฐาน

องค์การบริหารส่วนตำบลวังมุ่งมั่นที่จะพัฒนาโครงสร้างพื้นฐานให้ได้มาตรฐานเพื่อตอบสนองต่อความต้องการของประชาชนได้อย่างมีประสิทธิภาพและสอดคล้องกับแผนพัฒนาองค์การบริหารส่วนตำบล กระจายงบประมาณอย่างทั่วถึงเพื่อก่อสร้างและปรับปรุงซ่อมแซมบำรุงรักษาถนนคอนกรีต ถนนลาดยาง ถนนลูกรังต่อเติมจากที่ดำเนินการไว้แล้วให้ได้มาตรฐานประชาชนสามารถใช้ประโยชน์ได้ตลอดทั้งปี โดยมีแนวทาง ดังนี้

1.1 ปรับปรุงซ่อมแซมและบำรุงรักษาแหล่งน้ำ ท่อเหลี่ยม คุระบายน้ำ ลำคลอง ให้ครอบคลุมอย่างทั่วถึงทั้งตำบล

1.2 ขยายเขตไฟฟ้าและปรับปรุงไฟฟ้าแสงสว่างสาธารณะตามถนนสาธารณะในหมู่บ้านให้ทั่วถึง

1.3 พัฒนาแหล่งน้ำสำหรับให้ประชาชนได้อุปโภคบริโภคโดยการก่อสร้างระบบประปาหมู่บ้าน ชุดเจาะบ่อบาดาลเพิ่มเติม

1.4 ประสานหน่วยงานนอกในการของบประมาณพัฒนาโครงสร้างพื้นฐาน ด้านต่าง ๆ เช่น ถนน ไฟฟ้า และประปา เพื่อประโยชน์สุขของประชาชนในตำบลวัง

2. นโยบายด้านทรัพยากรธรรมชาติและสิ่งแวดล้อม

องค์การบริหารส่วนตำบล จะส่งเสริมสนับสนุนและผลักดันทรัพยากรธรรมชาติและสิ่งแวดล้อม ให้มีประสิทธิภาพและมีความเข้มแข็ง สอดคล้องกับแผนพัฒนาองค์การบริหารส่วนตำบล โดยมีแนวทาง ดังนี้

2.1 พัฒนาและปรับปรุงภูมิทัศน์ ทรัพยากรธรรมชาติและสิ่งแวดล้อม เพื่อให้ชุมชนมีส่วนร่วมในการจัดการทรัพยากรน้ำได้อย่างยั่งยืนโดยพัฒนาถ้าใหญ่ภูเขาประสงค์ ซึ่งเป็นที่ประดิษฐานพระพุทธรูปปางไสยาสน์ ให้เป็นแหล่งท่องเที่ยวเชิงวัฒนธรรมและเชิงนิเวศน์ของตำบลวังและอำเภอท่าชนะ

2.2 พัฒนาชายฝั่งทะเล ให้ปราศจากมลภาวะจากขยะและน้ำเสีย เพื่อให้เป็นแหล่งท่องเที่ยวเชิงการค้าระหว่างนักท่องเที่ยวและชาวประมงพื้นบ้าน

2.3 ส่งเสริมสมัครปลูกจิตสำนึกให้นักเรียน เยาวชน และประชาชนเรียนรู้ร่วมกันในการฟื้นฟูป้องกันแก้ไขและอนุรักษ์ทรัพยากรธรรมชาติและสิ่งแวดล้อม

3. นโยบายด้านสังคม

องค์การบริหารส่วนตำบลวัง จะส่งเสริมและสนับสนุนให้ตำบลวังเป็นตำบลที่ปลอดภัย น่าอยู่ และพัฒนาเกี่ยวกับคุณภาพชีวิตของประชาชนและเยาวชนในตำบลให้มีความเป็นอยู่ที่ดีขึ้น และสร้างโอกาสให้ทุกคนได้รับการบริการอย่างเท่าเทียมกัน โดยมีแนวทางดังนี้

3.1 ส่งเสริมและสนับสนุน สร้างระบบความปลอดภัยในชีวิตและทรัพย์สินของประชาชนโดยฟื้นฟู “ทีมกู้ชีพกู้ภัยตำบลวัง” เตรียมความพร้อมรับมือ ภัยพิบัติต่าง ๆ ให้ทันทั่วทั้ง การจัดหาสื่อ วัสดุ การเรียน การสอน ให้กับเด็กในเขตตำบล

3.2 ส่งเสริมการศึกษา แก่นักเรียน เยาวชน และประชาชน ทั้งในระบบและนอกระบบ

3.3 สนับสนุนและสนับสนุนกิจกรรม อสม. อปพร. ผู้สูงอายุ คนพิการ ผู้ป่วยเอดส์ ผู้ด้อยโอกาสทางสังคม อย่างเสมอภาคทั่วถึง และเป็นธรรม

3.4 สนับสนุนและสนับสนุนกิจกรรม กิจกรรมวันเด็ก ชมรมผู้สูงอายุ ส่งเสริมบทบาทสตรี กองทุนบทบาทสตรี กองทุนสวัสดิการชุมชน ผลิตภัณฑ์ชุมชน

3.5 ส่งเสริมและสนับสนุน “ศูนย์กีฬา อบต.วัง” เพื่อพัฒนาทักษะด้านกีฬา ของเด็ก เยาวชน และประชาชนในตำบล เพื่อให้เกิดความสามัคคี และเพื่อป้องกันปัญหาเสพติด

3.6 ส่งเสริมและสนับสนุน กิจกรรมทางศาสนา สืบสานงานประเพณี และวัฒนธรรมของ แต่ละหมู่บ้าน เช่น งานสงกรานต์ งานจับปี๊บเดือน งานสมโภชน์พ่อท่านในโพธิ์ ฯลฯ ให้คงอยู่ตลอดไป

4. นโยบายด้านเศรษฐกิจ

องค์การบริหารส่วนตำบลวัง จะส่งเสริมสนับสนุนและผลักดันให้มีกระบวนการสร้างรายได้ ลดรายจ่ายให้กับประชาชนทุกระดับ โดยจะส่งเสริมแนวทางเศรษฐกิจแบบพอเพียงตามศักยภาพของชุมชนในระดับรากฐานของตำบล โดยมีแนวทาง ดังนี้

4.1 ส่งเสริมและสนับสนุนกลุ่มพัฒนาอาชีพทุกหมู่บ้านเพื่อเพิ่มรายได้ให้กับประชาชนโดยยึดหลักปรัชญาเศรษฐกิจพอเพียงตามแนวพระราชดำริของพระบาทสมเด็จพระเจ้าอยู่หัว

4.2 สนับสนุนโครงการกองทุนต่างๆ ประจำหมู่บ้านที่จัดทะเบียนเป็นเป็นวิสาหกิจชุมชน

4.3 จัดฝึกอบรมพัฒนาอาชีพ หาแหล่งความรู้ ข้อมูลข่าวสาร เพื่อยกระดับคุณภาพชีวิตในการประกอบอาชีพให้ดียิ่งขึ้น

4.4 ส่งเสริมและสนับสนุนกลุ่มให้ประชาชนใช้วิถีชีวิตโดยยึดหลักปรัชญาเศรษฐกิจพอเพียงตามแนวพระราชดำริของพระบาทสมเด็จพระเจ้าอยู่หัว

5. นโยบายด้านการบริหาร การจัดการภาครัฐและการเมือง

องค์การบริหารส่วนตำบลวังส่งเสริมและสนับสนุนการปกครองระบอบประชาธิปไตยโดยมุ่งเน้นให้ประชาชนมีส่วนร่วมในทุก ๆ ด้าน โดยการสนับสนุนประชาคมองค์กรประชาชน ในการ “ร่วมคิด ร่วมทำร่วมปฏิบัติและร่วมรับ” โดยมีแนวทางดังนี้

5.1 ส่งเสริมให้ประชาชน มีส่วนร่วมในการบริหาร ยึดหลักธรรมาภิบาล ถูกต้อง โปร่งใส เป็นธรรมและตรวจสอบได้

5.2 จัดระบบการบริหารงานในองค์กรใหม่ เพื่อเพิ่มประสิทธิภาพและประสิทธิผล โดยยึดหลักธรรมาภิบาลให้ตรงกับความต้องการของประชาชน

5.3 พัฒนาระบบการบริหาร โดยใช้เทคโนโลยีสมัยใหม่เป็นเครื่องมือในการบริหารเพื่อความรวดเร็วและมีประสิทธิภาพ เพื่อให้บริการประชาชนได้อย่างรวดเร็ว

5.4 พัฒนาบุคลากรในองค์กร ให้มีความรู้ในการปฏิบัติงาน สร้างขวัญและกำลังใจโดยใช้ระบบคุณธรรมและสวัสดิการตามความเหมาะสม

5.5 ส่งเสริมการประชาสัมพันธ์ข้อมูลข่าวสาร เอกสารข่าวสารเผยแพร่กิจกรรมให้ประชาชนได้รับทราบทั่วถึง นโยบายที่กระผมได้แถลงต่อสภาองค์การบริหารส่วนตำบลวัง ไปแล้วนั้น ได้ตั้งอยู่บน พื้นฐานประโยชน์สุขของประชาชนตำบลวัง โดยยึดหลักวิธีการบริหารกิจการบ้านเมืองและสังคมที่ดี โดยคำนึงถึงการมีส่วนร่วมของประชาชนเป็นสำคัญ ในการจัดทำแผนพัฒนาองค์การบริหารส่วนตำบล การจัดทำงบประมาณ การจัดซื้อจัดจ้าง การตรวจสอบการประเมินผลการปฏิบัติงานและการเปิดเผยข้อมูลข่าวสาร ตามที่กฎหมายกำหนดทุกประการ

ท่านประธานสภาองค์การบริหารส่วนตำบลวังและสมาชิกสภาองค์การบริหารส่วนตำบลวัง ที่เคารพทุกท่าน ลำพังตัวกระผมหรือคณะผู้บริหาร บริหารงานเพียงฝ่ายเดียวคงไม่สามารถทำให้นโยบายที่กระผมและคณะผู้บริหารที่ได้แถลงไว้ต่อสภาอันตรงเกียรติในวันนี้ประสบความสำเร็จคล่องไปได้อย่างแน่นอนหากไม่ได้รับความร่วมมือจากฝ่ายนิติบัญญัติ คือ สมาชิกสภาองค์การบริหารส่วนตำบลวัง ทุกท่าน ที่มาประชุมพร้อมกันอยู่ ณ ที่นี้ ซึ่งท่านทั้งหลายได้รับฉันทานุมัติจากพี่น้องประชาชนแต่ละหมู่บ้านให้เข้ามาเป็นตัวแทนเพื่อออกกฎหมายและผลักดันงบประมาณเพื่อใช้ในการพัฒนาท้องถิ่นของเรากระผมเชื่อเหลือเกินว่าการที่พี่น้อง

ประชาชนเลือกท่านทั้งหลายเลือกกระผมและคณะผู้บริหารเข้ามาทำหน้าที่ในฐานะตัวแทนในครั้งนี้ จะเป็นเรื่องยืนยันได้เป็นอย่างดีว่า เรามีนโยบายและเป้าหมายในการทำงานที่ตรงกัน

สุดท้ายนี้ กระผมหวังเป็นอย่างยิ่งว่า การปฏิบัติหน้าที่ในฐานะนายกองค์การบริหารส่วนตำบลวังของกระผมจะได้รับการสนับสนุนและร่วมมือร่วมใจจากทุกท่านเป็นอย่างดีในการที่จะแปลงนโยบายไปสู่การปฏิบัติให้เกิดผลสัมฤทธิ์สูงสุด อันจะนำไปสู่คุณภาพชีวิตและความเป็นอยู่ที่ดีของพี่น้องประชาชนชาว นันคือประโยชน์สุขของพี่น้องประชาชนชาวตำบลวังทุกคน

นายวิรัช ทองเพชร

นายกองค์การบริหารส่วนตำบลวัง

5. การวิเคราะห์เพื่อพัฒนาท้องถิ่น SWOT Analysis

ตาราง แสดงผลการวิเคราะห์ศักยภาพและสถานการณ์การพัฒนาที่ผ่านมาของท้องถิ่น

ยุทธศาสตร์ การพัฒนา	จุดแข็ง /จุดอ่อน	โอกาส /อุปสรรค
1. ด้านการพัฒนา โครงสร้างพื้นฐาน	<p><u>จุดแข็ง (Strength)</u></p> <ol style="list-style-type: none"> 1) มีถนนทางหลวง4112 (สายล่าง) ตัดผ่านพื้นที่มีถนนสายหลักและสายซอยครอบคลุมพื้นที่ 2) ราษฎรมีไฟฟ้าใช้ทุกหมู่บ้าน 3) มีคลองปากกิว และคลองท่าม่วงอยู่ในพื้นที่ <p><u>จุดอ่อน (Weakness)</u></p> <ol style="list-style-type: none"> 1) ถนนบางสายยังไม่ได้มาตรฐาน 2) ไฟฟ้าสาธารณะไม่ครอบคลุมทุกหมู่บ้าน 3) ขาดงบประมาณในการดำเนินการ 4) ขาดเครื่องมืออุปกรณ์ในการดำเนินงาน 5) พื้นที่เป็นโซนน้ำเค็มทำให้เกิดปัญหาเรื่องน้ำเพื่อการอุปโภค บริโภค 	<p><u>โอกาส (Opportunity)</u></p> <ol style="list-style-type: none"> 1) มีแผนพัฒนาท้องถิ่นพึ่งตนเอง 2) มีการถ่ายโอน ภารกิจ และงบประมาณให้ท้องถิ่นเพิ่มมากขึ้น <p><u>อุปสรรค (Threat)</u></p> <ol style="list-style-type: none"> 1) การจัดสรรงบประมาณมีความล่าช้าทำให้การพัฒนาไม่เป็นไปตามแผนงานระเบียบข้อกฎหมาย มีขั้นตอนการปฏิบัติที่ยุ่งยากซับซ้อน <p>หน่วยงานราชการที่เข้ามาดำเนินงานขาดการประสานงานทำให้เกิดความซ้ำซ้อนภัยธรรมชาติเกิดขึ้นบ่อยครั้งทำให้ทรัพย์สินต่าง ๆ เกิดความเสียหาย</p>
2. ด้านการพัฒนา คนและสังคม	<p><u>จุดแข็ง (Strength)</u></p> <p>มีการจัดการศึกษาหลายระดับ</p> <p>มีช่องทางการเผยแพร่ข้อมูลข่าวสารหลายช่องทาง</p> <p>มีความหลากหลายทางศาสนาและวัฒนธรรม</p> <p>มีผู้รู้และปราชญ์ชาวบ้านหลายสาขา</p> <p>มีกลุ่มองค์กรอาสาสมัครด้านต่างๆที่เข้มแข็ง</p> <p>ผู้ด้อยโอกาสในสังคมได้รับการช่วยเหลือ</p> <p>มีกิจกรรมที่ก่อให้เกิดความสามัคคีในตำบล</p> <p>มีสนาม/ลานกีฬาสำหรับใช้เล่นกีฬา</p> <p><u>จุดอ่อน (Weakness)</u></p> <p>ขาดงบประมาณและบุคลากรทางการศึกษา</p> <p>สถานศึกษาขาดแคลนอุปกรณ์การเรียนการสอน</p> <p>มีปัญหาเสพติดในพื้นที่</p>	<p><u>โอกาส (Opportunity)</u></p> <p>มีการถ่ายโอน ภารกิจ และงบประมาณให้ท้องถิ่นเพิ่มมากขึ้น</p> <p>มี พรบ. ข้อมูลข่าวสารทำให้มีการกระจายข้อมูลข่าวสาร ที่ดีเป็นระบบและทั่วถึง</p> <p>มีศาสนสถานครอบคลุมทุกพื้นที่</p> <p><u>อุปสรรค (Threat)</u></p> <p>สภาพเศรษฐกิจตกต่ำ ทำให้เยาวชนขาดทุนทรัพย์ในการศึกษา</p> <p>การประสานงานระหว่างส่วนราชการเกิดความล่าช้าและขาดระบบ</p> <p>เยาวชนวัยแรงงานอพยพย้ายถิ่นสู่ภาคอุตสาหกรรมสูงขึ้น</p>

ยุทธศาสตร์ การพัฒนา	จุดแข็ง / จุดอ่อน	โอกาส / อุปสรรค
3. ด้านการพัฒนา เศรษฐกิจ	<p>จุดแข็ง (Strength) สภาพพื้นที่เหมาะสำหรับการประกอบอาชีพ เกษตรกรรม มีอุตสาหกรรมขนาดเล็กในครัวเรือน</p> <p>จุดอ่อน (Weakness) ประชาชนขาดความรู้ ความชำนาญ ในการใช้ เทคโนโลยี และการบริหารจัดการ ประชาชนขาดเครื่องมือ เครื่องใช้ และเงินทุนใน การประกอบอาชีพ กลุ่มอาชีพขาดการรวมตัวที่เข้มแข็ง</p>	<p>โอกาส (Opportunity) ระบบผู้ว่า CEO ทำให้ประชาชนสามารถ เปลี่ยนอาชีพที่หลากหลายไปจากเดิมได้ มีการสนับสนุนด้านการตลาดแก่สินค้า OTOP ของชุมชน</p> <p>อุปสรรค (Threat) การดำเนินงานของส่วนราชการขาดการ ต่อเนื่อง ราคาผลผลิตทางการเกษตรมีความผันผวน ไม่แน่นอน</p>
4. ด้านการพัฒนา ทรัพยากรธรรม ชาติและสิ่งแวดล้อม	<p>จุดแข็ง (Strength) มีหาดทรายริมทะเลอ่าวไทย ที่เหมาะแก่การ ส่งเสริมการท่องเที่ยว ประชาชนมีการรวมกลุ่มองค์กรเพื่ออนุรักษ์ ทรัพยากรธรรมชาติและสิ่งแวดล้อม</p> <p>จุดอ่อน (Weakness) ไม่มีอุปกรณ์เครื่องมือกำจัดขยะของหน่วยงาน ไม่มีสถานที่ทิ้งขยะและฝังกลบ ขาดงบประมาณสนับสนุนกิจกรรมด้านการ อนุรักษ์สิ่งแวดล้อม</p>	<p>โอกาส (Opportunity) มีหน่วยงานรณรงค์อนุรักษ์สิ่งแวดล้อมใน พื้นที่ มีการนำเทคโนโลยีสมัยใหม่มาใช้ ในการจัดการสิ่งแวดล้อม</p> <p>อุปสรรค (Threat) ราษฎรบุกรุกสิ่งก่อสร้าง รุกป่า ที่สาธารณะ การทำงานของหน่วยงานราชการที่แก้ไข ปัญหาสิ่งแวดล้อมยังขาดการประสานงาน และบูรณาการร่วมกัน</p>

ยุทธศาสตร์ การพัฒนา	จุดแข็ง /จุดอ่อน	โอกาส /อุปสรรค
<p>5. การพัฒนา ด้านการเมือง การปกครองและ การบริหารจัดการ องค์กร</p>	<p>จุดแข็ง (Strength) ผู้บริหารมีนโยบายชัดเจนในการบริหารงานยึด หลักธรรมาภิบาล มีอุปกรณ์สำนักงานที่ทันสมัย มีการประชาสัมพันธ์ข้อมูลข่าวสารอย่างเปิดเผย มีการส่งเสริมบุคลากรให้ศึกษาต่อในระดับที่สูงขึ้น มีการส่งเสริมการมีส่วนร่วมของประชาชนในรูปแบบ ประชาคม มีการจัดโครงสร้างภายในที่เหมาะสมสอดคล้อง กับภารกิจ มีการใช้ข้อมูล จปฐ. กชช 2 ค. และแผนชุมชน พึ่งตนเองในการจัดทำแผนพัฒนา อบต.</p> <p>จุดอ่อน (Weakness) นโยบายการบริหารมักจะเปลี่ยนไปตามฝ่าย การเมืองที่ได้รับเลือกตั้ง ระบบข้อมูลไม่เป็นปัจจุบันและไม่ครอบคลุมทุก ด้าน งบประมาณมีจำกัดมีรายได้ที่จำกัดเก็บเองและที่ ได้รับการจัดสรรไม่เพียงพอ ขาดการติดตามประเมินผลการดำเนินงาน อย่างเป็นระบบ</p>	<p>โอกาส (Opportunity) มีการถ่ายโอน บุคลากร ภารกิจ และ งบประมาณให้ท้องถิ่นเพิ่มมากขึ้น พระราชกฤษฎีกาว่าด้วยหลักเกณฑ์และ วิธีการบริหารกิจการบ้านเมืองที่ดี พ.ศ. 2546 การปฏิรูประบบราชการมีหน่วยงานที่ เกี่ยวข้องดูแลปัญหาการทุจริตประพฤติมิ ชอบอย่างจริงจังมากขึ้น กรมส่งเสริมฯ ร่วมกับสถาบันอุดมศึกษา จัดหลักสูตรให้บุคลากรได้ศึกษาต่อในระดับ ที่สูงขึ้น พรบ. ข้อมูลข่าวสารทางราชการ พ.ศ.2540 ทำให้มีการกระจายข้อมูลข่าวสารที่ดีเป็น ระบบและทั่วถึง</p> <p>อุปสรรค (Threat) กฎหมาย ระเบียบ ข้อบังคับขาดความ ยืดหยุ่น ไม่เหมาะสมสอดคล้องกับภารกิจ ห้วงระยะเวลาในการจัดสรรเบิกจ่ายเงิน อุดหนุนของรัฐบาลล่าช้าไม่แน่นอน ผลจากการถ่ายโอนภารกิจทำให้มีภารกิจ เพิ่มขึ้นแต่ไม่มีงบประมาณและบุคลากรมา รองรับ</p>

โดยการวิเคราะห์ SWOT สามารถสรุปผลการพัฒนาองค์การบริหารส่วนตำบลวัง ในปีที่ผ่านมาที่มีการพัฒนาท้องถิ่นในระบบก้าวหน้าในหลาย ๆ ด้าน คือ มีความเจริญขึ้นอย่างค่อยเป็นค่อยไป แต่รายได้ในการจัดเก็บเองขององค์การบริหารส่วนตำบล เช่น ภาษีบำรุงท้องที่ ภาษีโรงเรือนและที่ดิน ภาษีป้าย ไม่มีเพิ่มขึ้นมากนัก ทำให้รายได้ที่องค์การบริหารส่วนตำบลจัดเก็บเอง มีจำนวนน้อย เนื่องจากส่วนใหญ่เป็นพื้นที่การเกษตร ส่วนการพัฒนาในเรื่องการบริหาร การจัดการ มีการแบ่งส่วนราชการการบริหารงานอย่างชัดเจน โดยมีการแบ่งส่วนราชการเป็น 4 ส่วน คือ สำนักงานปลัด กองคลัง กองช่าง โดยมีการมอบอำนาจหน้าที่และการตัดสินใจจากนายกองค์การบริหารส่วนตำบลให้กับรองนายกองค์การบริหารส่วนตำบลทั้งสองคน และ มอบอำนาจการตัดสินใจในบางภารกิจให้กับปลัดองค์การบริหารส่วนตำบล บุคลากรขององค์การบริหารส่วนตำบล มีจำนวนทั้งสิ้น 22 อัตรา (รวมพนักงานส่วนตำบลและพนักงานจ้าง) โดยมีการควบคุมการทำงานทั้งระบบขององค์การบริหารส่วนตำบล มีระบบควบคุมภายในขององค์การบริหารส่วนตำบลแต่การปฏิบัติงานของเจ้าหน้าที่ยังมีบางคนที่ต้องทำหน้าที่หลายอย่างนอกเหนือจากตามมาตรฐานกำหนดตำแหน่ง เนื่องจากตำแหน่งงานในการปฏิบัติหน้าที่ไม่ตรงอย่างหนึ่ง และผู้ปฏิบัติงานมีจำนวนน้อย เมื่อเทียบกับตำแหน่งงานที่มีอยู่ในกรอบอัตรากำลัง ทำให้เจ้าหน้าที่ที่มีอยู่ต้องรับผิดชอบในหลายๆ หน้าที่ การจัดตั้งงบประมาณและการใช้งบประมาณรายจ่ายประจำปี มีความสอดคล้องและสมดุลกัน มีระบบพื้นฐานข้อมูลขององค์การบริหารส่วนตำบล (อินเตอร์เน็ตตำบล) และระบบ LAN พร้อมทั้งมีโปรแกรมสำเร็จรูปในการปฏิบัติงานไม่ว่าจะเป็นระบบ E-Plan (การวางแผนและการใช้จ่ายงบประมาณรวมทั้งการติดตามและประเมินผล) ระบบ E-LAAS (การบันทึกระบบบัญชีและงบประมาณ) ระบบ EGP (การจัดซื้อจัดจ้าง) ระบบ GMIS ระบบการบริหารการเงินการคลังภาครัฐแบบอิเล็กทรอนิกส์ ระบบ INFO (ฐานข้อมูลกลาง) ระบบ LTAXGIS LTAX 3000 (โปรแกรมแผนภาษี) ระบบ SIS (ข้อมูลสารสนเทศเพื่อการศึกษาท้องถิ่น) ระบบ CCIS (ข้อมูลสารสนเทศทางการศึกษาศูนย์พัฒนาเด็กเล็ก) ระบบ ELE (ข้อมูลการเลือกตั้ง) ระบบ CMSS (การบันทึกข้อมูลอัตรากำลัง) ส่วนเครื่องมือเครื่องใช้และอุปกรณ์สำหรับใช้ในการทำงานยังไม่เพียงพอต่อความต้องการในการทำงาน

ในส่วนของผู้ที่ไม่ว่าจะเป็นคณะผู้บริหาร สมาชิกสภา กำนัน ผู้ใหญ่บ้าน ผู้นำชุมชน กลุ่มองค์กรต่างๆ ส่วนราชการที่เกี่ยวข้องในพื้นที่ กลุ่มสตรี กลุ่ม อสม., อปพร. และที่สำคัญคือ ประชาชนในพื้นที่ค่อนข้างให้ความสำคัญในการให้ความร่วมมือ ร่วมใจในการพัฒนาท้องถิ่น ตั้งแต่การร่วมคิด ร่วมเป็นคณะกรรมการในการดำเนินกิจกรรม/โครงการต่างๆ ร่วมเป็นผู้ตรวจสอบการดำเนินงาน เข้าร่วมกิจกรรม/โครงการต่างๆ ทำให้องค์การบริหารส่วนตำบลได้รับรางวัลในด้านการบริหารงานหลายด้านด้วยกัน ทำให้เป็นศูนย์เรียนรู้ให้กับ อปท.อื่นๆ ในการแวะเวียนมาเยี่ยมเยียนศึกษาดูงานและแลกเปลี่ยนเรียนรู้ซึ่งกันและกัน

ถึงแม้ในด้านศักยภาพของตำบลจะดีมากแต่ในด้านจุดอ่อนเองก็ยังมีอยู่แต่ที่เป็นสาระสำคัญเป็นสาเหตุของจุดอ่อนด้านอื่น ๆ ก็คือ งบประมาณที่มีจำกัด งบประมาณส่วนใหญ่ใช้จ่ายไปในด้านรายจ่ายประจำและงานด้านการพัฒนาคน ทำให้มีงบประมาณในการพัฒนาด้านโครงสร้างพื้นฐานและระบบสาธารณูปโภค สาธารณูปการมีน้อย แต่ผู้บริหารก็ไม่นิ่งนอนใจ ได้มีการประสานงบประมาณไปยังหน่วยงานที่มีศักยภาพ อาทិ้องค์การบริหารส่วนจังหวัดสุราษฎร์ธานี จังหวัดระยอง กรมส่งเสริมการปกครองส่วนท้องถิ่น เป็นต้น

ในปัจจุบันแนวโน้มการพัฒนาของจังหวัดสุราษฎร์ธานีมีแผนที่จะมุ่งเน้นการพัฒนาด้านเศรษฐกิจและการท่องเที่ยวเพื่อเพิ่มขีดความสามารถในการแข่งขันของกลุ่มจังหวัดภาคใต้ตอนบนและนำไปสู่การกระตุ้น

ให้เกิดการลงทุนของภาคเอกชนและสร้างรายได้ให้แก่กลุ่มจังหวัด ในการดำเนินการจัดทำแผนพัฒนาดังกล่าว ทั้งในด้านการเมืองเศรษฐกิจและสังคม มีการพัฒนามากขึ้นจากแต่ก่อน รวมถึงความเชื่อมโยงของการท่องเที่ยว และพื้นที่เศรษฐกิจสู่เขตเศรษฐกิจพิเศษ EEC โดยเน้นการพัฒนาโครงสร้างพื้นฐานเพื่อเชื่อมโยงการท่องเที่ยว และพื้นที่เศรษฐกิจและการสร้างความสัมพันธ์ทางการท่องเที่ยวและการค้าและการส่งเสริมด้านเพิ่มมูลค่า ผลผลิตทางการเกษตรพื้นที่องค์การบริหารส่วนตำบลวังปัจจุบันเน้นการพัฒนาคุณภาพชีวิตของประชาชนเป็นหลัก ส่งเสริมการศึกษาให้กับเด็กและเยาวชน ดูแลและสงเคราะห์ผู้สูงอายุ ผู้พิการ ผู้ป่วยเอดส์ การสาธารณสุข พร้อมทั้งดูแลความเรียบร้อยปลอดภัยในชีวิตและทรัพย์สินของคนในตำบล รวมถึงการเชื่อมโยงการเข้าร่วมการดำเนินงานร่วมกับประชาคมอาเซียน

ในการจัดทำแผนพัฒนาท้องถิ่นขององค์การบริหารส่วนตำบลวังได้คำนึงถึงการมีส่วนร่วมของประชาชนเป็นสำคัญเนื่องจากจะทำให้ทราบปัญหาความต้องการที่แท้จริงและสามารถวางแผนพัฒนาเพื่อแก้ไขปัญหาสนองตอบความต้องการของประชาชนได้อย่างตรงจุดทั้งยังก่อให้เกิดการพัฒนาท้องถิ่นให้ก้าวหน้าด้วยความเห็นพ้องต้องกัน

6. จุดยืนทางยุทธศาสตร์

การจัดทำแผนพัฒนาท้องถิ่นตำบลวังพ.ศ. 2566 - 2570 เป็นการดำเนินการภายใต้สถานการณ์และความเสี่ยงซึ่งเกิดขึ้นจากการเปลี่ยนแปลงในจังหวัดและภายในประเทศ โดยเฉพาะความเคลื่อนไหวทางการเมืองในระดับประเทศ ที่มีผลกระทบต่อเศรษฐกิจ พลังงาน และการเปลี่ยนแปลงของสภาพภูมิอากาศ การแพร่ระบาดของโรคไวรัสโคโรนา 2019 (COVID 19) ที่มีการระบาดในระดับโลก และในประเทศที่เป็นไปอย่างรวดเร็วและรุนแรงและส่งผลกระทบต่อองค์การบริหารส่วนตำบล ดังนั้น ทิศทางการบริหารจัดการตำบล จึงมุ่งเน้นภายใต้หลักปรัชญาของเศรษฐกิจพอเพียงเพื่อรองรับการเปลี่ยนแปลงดังกล่าว จึงเป็นการใช้จุดแข็งและศักยภาพที่มีอยู่ให้เป็นประโยชน์ต่อการพัฒนาตำบล เพื่อสร้างความเข้มแข็งอย่างยั่งยืน โดยให้ความสำคัญกับการพัฒนาโครงสร้างพื้นฐานและระบบสาธารณูปโภค การพัฒนาด้านการศึกษา การพัฒนาคน พัฒนาองค์กร เพื่อเป็นฐานรากในการพัฒนาเสริมสร้างความเข้มแข็งของกลุ่มอาชีพ ภาคการเกษตร ขณะเดียวกันจำเป็นต้องปรับตัวในการเชื่อมโยงกับระบบเศรษฐกิจในระดับจังหวัด ภูมิภาคและระดับประเทศ การเตรียมความพร้อมก้าวสู่เขตเศรษฐกิจพิเศษ EEC การเตรียมความพร้อมด้านโครงสร้างพื้นฐานระบบคมนาคมขนส่งที่ต้องก้าวไปพร้อมกับการยกระดับคุณภาพคน การเสริมสร้างองค์ความรู้ การพัฒนาเทคโนโลยีนวัตกรรมและความคิดสร้างสรรค์ ให้เป็นพลังขับเคลื่อนการพัฒนาเศรษฐกิจและสังคมของตำบล

นอกจากนี้ยังจำเป็นต้องมีการบริหารจัดการองค์กร เพื่อสร้างความเป็นธรรมในสังคมให้มีความสำคัญกับการพัฒนาการบริหารราชการ เพื่อให้เกิดประโยชน์สุขแก่ประชาชนและเป็นไปตามหลักการบริหารกิจการบ้านเมืองที่ดีรวมทั้งการส่งเสริมการมีส่วนร่วมของประชาชนในการตรวจสอบการบริหารงานขององค์กร ส่งเสริมให้ประชาชนเข้าถึงทรัพยากรอย่างมีส่วนร่วม ควบคู่กับการปลูกจิตสำนึกค่านิยมประชาธิปไตย และธรรมาภิบาลแก่ประชาชนทุกกลุ่ม

โดยยังคงยึดหลักการ “แก้ปัญหาท้องถิ่น ดินแดนแห่งอารยธรรม เลิศล้ำภูมิปัญญา พัฒนาตำบลวัง” โดยการประยุกต์ใช้แนวคิดดังกล่าวและสร้างความมั่นใจว่าการพัฒนาจะเป็นไปในแนวทางที่

ยั่งยืนและสร้างความสุขให้คนตำบลวังทุกภาคส่วนต้องพิจารณาการเปลี่ยนแปลงทั้งภายในและภายนอกตำบล
อย่างรอบคอบ และวางจุดยืนในการพัฒนาระยะยาว และควรคำนึงถึงยุทธศาสตร์การพัฒนาในกลุ่มภาค
ตะวันออก ที่ควรมุ่งเน้นแก้ไขปัญหาการขาดแคลนน้ำจากภาวะฝนแล้งให้เพียงพอต่อการอุปโภค บริโภค

กรอบแนวคิดการพัฒนาตำบลวังจึงเป็นการดำเนินการเพื่อให้บรรลุภารกิจและวิสัยทัศน์ ของ
ตำบล โดยใช้ปรัชญาเศรษฐกิจพอเพียงเป็นปรัชญานำทาง และคำนึงถึงบริบทการเปลี่ยนแปลงที่จะเป็นทั้ง
โอกาสและข้อจำกัดเป็นแนวทางในการพัฒนาในอนาคต

7. การประเมินสถานการณ์สภาพแวดล้อมภายนอกที่เกี่ยวข้อง

คำถามที่ได้รับความสนใจจากสาธารณชนในช่วงนี้คือ หลังวิกฤติโควิด 19 เศรษฐกิจไทยจะฟื้น
ตัวแบบไหน ? แม้คำตอบจะยังมีความไม่แน่นอนสูง แต่เราอาจประเมินได้ว่า การฟื้นตัวจะขึ้นกับความสามารถ
ในการปรับตัวของประชาชนธุรกิจและภาครัฐให้เข้ากับฐานวิถีชีวิตใหม่และการเปลี่ยนแปลงโครงสร้าง
เศรษฐกิจโลกที่กล่าวไปแล้วก่อนหน้านี้เป็นสำคัญ ถ้าเราปรับตัวเข้ากับโครงสร้างใหม่ได้เร็ว เศรษฐกิจไทยคาดว่า
จะฟื้นตัวแบบ “เครื่องหายถูก” คือ เศรษฐกิจไถ่ลงเร็ว แล้วค่อย ๆ ฟื้นตัวอย่างช้า ๆ ตามทิศทางการฟื้นตัว
ของเศรษฐกิจโลก โดยปัจจัยสำคัญที่จะส่งผลต่อการฟื้นตัว คือ การควบคุมการแพร่ระบาด การปรับโครงสร้าง
เศรษฐกิจ การปรับตัวของธุรกิจและแรงงาน และมาตรการกระตุ้นเศรษฐกิจจากภาครัฐ

เมื่อเร็ว ๆ นี้ WHO ให้ความเห็นว่า โควิด 19 อาจกลายเป็นโรคประจำถิ่น (endemic) ที่จะอยู่
กับเราไปตลอดเช่นเดียวกับไข้เลือดออกและประชากรโลกต้องเรียนรู้ที่จะอยู่กับโรคนี้อยู่ โดยรูปแบบการใช้ชีวิต
ประจำวันบางอย่างจะเปลี่ยนไป เพราะมาตรการเว้นระยะห่างทางสังคม (social distancing) ทำให้เกิดฐานวิถี
ชีวิตใหม่ อาทิ การสาธารณสุขจะเป็นวาระสำคัญของโลกโดยเฉพาะความร่วมมือระหว่างประเทศด้านการแพทย์
การจัดระเบียบโลกใหม่ที่จะมีการพึ่งพภายในภูมิภาคมากขึ้น (regionalization) และบทบาทของเศรษฐกิจ
ดิจิทัลจะมาเร็วขึ้นพร้อมกับวิถีชีวิตที่ยืดหยุ่นมากขึ้น

วิกฤติครั้งนี้ให้บทเรียนสำคัญกับเราว่า การใช้มาตรการล็อกดาวน์มีต้นทุนที่สูงเพื่อแลกกับชีวิต
และสุขภาพของประชาชน และได้เรียนรู้ว่าปัญหาเรื่องสุขภาพ สังคม และเศรษฐกิจ ไม่ใช่เป็นเรื่องแยกส่วนกัน
รวมทั้งเราได้เห็นทรัพยากรสำคัญของชาติคือพลังความร่วมมือกันอย่างเข้มแข็งจากทุกภาคส่วนในระยะ
ข้างหน้า เราควรใช้พลังนี้ต่อยอดต่อไปเพื่อพลิกวิกฤตินี้ให้เป็นโอกาสในการยกเครื่องเศรษฐกิจขนาดใหญ่
(Great Reset) โดยผสมผสานกับแนวคิดข้อเสนอของ Klaus Schwab ผู้ก่อตั้ง World Economic
Forum ดังนี้

1. การช่วยเหลือลดผลกระทบในระยะสั้น ควบคู่ไปกับการปรับโครงสร้างเศรษฐกิจระยะ
ยาว ภาครัฐควรใช้เงินงบประมาณขนาดใหญ่นี้เยียวยาผู้ที่ได้รับความเดือดร้อนให้กระจายไปให้ตรง
กลุ่มเป้าหมาย รวมทั้งนำเงินทุ่มลงทุนเพื่อให้เกิดคลื่นการลงทุนระลอกใหม่ของประเทศเพื่อแก้ปัญหาโครงสร้าง
เศรษฐกิจไปพร้อมกัน เช่น การลงทุนด้านสาธารณสุข การพัฒนาแหล่งท่องเที่ยวและอาชีพโดยชุมชน การ
พัฒนาโครงการภายใต้แผนบริหารจัดการน้ำ 20 ปี (ปี 2561-2580) ให้เกิดขึ้นจริงเพื่อแก้ปัญหาภัยแล้งและ
น้ำท่วมที่มักสร้างความเสียหายแก่เกษตรกร การพัฒนาเมืองสีเขียว การสร้างระบบนิเวศ การพัฒนาทักษะ

แรงงานและสร้างอาชีพ โดยเฉพาะแก่แรงงานที่ย้ายกลับท้องถิ่นและแรงงานที่ตกงานในเมืองใหญ่ ช่วยให้เกิด การจ้างงานและสามารถชดเชยผลกระทบจากวิกฤติได้อีกทางหนึ่ง

2. การปฏิรูประบบสถาบันเศรษฐกิจที่เอื้อต่อการเติบโตอย่างยั่งยืน โดยการสร้างระบบตลาด แข่งขันที่เปิดกว้างและเป็นธรรม การแข่งขันเสรีที่สร้างแรงจูงใจให้แรงงานพัฒนาตนเอง และสร้างแรงจูงใจให้ ผู้ประกอบการลงทุนและพัฒนานวัตกรรมเพื่อให้แข่งได้ในตลาดโลก การปฏิรูปนโยบายสาธารณะที่มีเป้าหมาย สูงสุดเพื่อแก้ปัญหาความเหลื่อมล้ำ อาทิ การเพิ่มประสิทธิภาพการจัดเก็บภาษี พร้อมทั้งทบทวนการลดหย่อนที่ เอื้อประโยชน์ต่อผู้มีรายได้สูง หรือวิสาหกิจที่มีศักยภาพในการแข่งขัน และการปฏิรูประบบสวัสดิการสังคมให้ ครอบคลุมแรงงานนอกระบบ หรือแรงงานที่ทำงานรูปแบบใหม่ ๆ และการขยายอายุแรงงานในระบบ

3. การติดอาวุธเครื่องมือด้านเทคโนโลยีสนับสนุน Thailand 4.0 เพื่อยกระดับการเติบโตและ ก้าวให้ทันโลกที่เปลี่ยนแปลงเร็ว ทั้งด้านการสาธารณสุข เช่น การแพทย์ทางไกล การศึกษา เช่น การเรียนการ สอนออนไลน์ การขนส่ง เช่น บริการดีลิเวอรี่ และการทำงานจากที่บ้าน เพื่อใช้วิกฤตินี้ให้เป็นโอกาสเพื่อก้าว กระโดดความรู้และทักษะทางเทคโนโลยีแก่ประชาชนทั่วไป และเพื่อพัฒนาประเทศไปสู่การเป็นเศรษฐกิจ ดิจิทัลให้ได้

4. การสร้างความตระหนักรู้และการมีส่วนร่วมของประชาชน ในการเร่งพัฒนาทักษะ นอกเหนือจาก ประชาชนต้องช่วยกันรักษาสุขอนามัยเพื่อป้องกันการระบาดรอบสองและยืดหยุ่นในการปรับตัวให้เข้ากับกิจกรรม ทางเศรษฐกิจภายใต้ฐานวิถีชีวิตใหม่โดยเร็วแล้ว ภาคประชาชนต้องเร่งพัฒนาศักยภาพตนเองให้เป็น “แรงงานแห่ง อนาคตในศตวรรษที่ 21” ในยุคที่คนต้องทำงานร่วมกับเครื่องจักรและเทคโนโลยีมากขึ้นอย่างหลีกเลี่ยงไม่ได้แรงงาน จึงต้องมีความยืดหยุ่นพร้อมเรียนรู้ตลอดเวลา (lifelong learning) โดยเฉพาะในสาขาที่จำเป็นต่ออาชีพใน อนาคต เช่น ความรู้ด้านเทคโนโลยี ความรู้ด้านการตลาดโดยเฉพาะออนไลน์ ภาษาต่างประเทศ รวมถึงทักษะ การเป็นผู้ประกอบการ (entrepreneurship) เพื่อเพิ่มโอกาสในการจ้างงานและเพิ่มรายได้

จากสถานการณ์การเผชิญกับโรคระบาดไวรัสโคโรนา 2019 ตลอดระยะเวลาเกือบ 2 ปี ทำให้ ท้องถิ่นต้องคิดวางแผนการบริหารความเสี่ยงการเตรียมรับมือจนกว่าการระบาดจะหมดไปหรือทุเลาลงใน โครงการต่างๆของทางภาครัฐที่ได้รับผลกระทบ หยุคชะงักไปนั้น ต้องเร่งฟื้นฟูในหลาย ๆ ด้านต่อไป

ส่วนที่ 3

การนำแผนพัฒนาท้องถิ่นไปสู่การปฏิบัติ

บัญชีสรุปแผนพัฒนาท้องถิ่น

ปี 2566	ปี 2567	ปี 2568	ปี 2569	ปี 2570	รวม 5 ปี	ปี 2566		ปี 2567		ปี 2568		ปี 2569		ปี 2570	
						จำนวนโครงการ	งบประมาณ	จำนวนโครงการ	งบประมาณ	จำนวนโครงการ	งบประมาณ	จำนวนโครงการ	งบประมาณ	จำนวนโครงการ	งบประมาณ
1) ด้านโครงสร้างพื้นฐาน															
1.	พัฒนาเส้นทางคมนาคมส่งเสริมให้มีความสะดวกและเชื่อมโยง	4	11,000,000	19	49,820,000	20	62,000,000	10	8,870,000	7	5,540,000	50	137,230,000		
2.	การพัฒนาทางด้านสาธารณสุขไปภาค	25	18,620,000	23	25,020,000	23	20,298,000	9	4,960,000	3	300,000	83	69,198,000		
3.	การจัดระบบผังเมือง	4	600,000	4	600,000	4	600,000	4	600,000	4	600,000	20	3,000,000		
สำหรับ โครงการที่เกิดขึ้นศักยภาพขององค์กรปกครองส่วนท้องถิ่น															
4.	พัฒนาเส้นทางคมนาคมส่งเสริมให้มีความสะดวกและเชื่อมโยง	2	14,520,000	2	10,310,000	5	24,304,000	6	31,714,000	2	9,916,000	17	90,764,000		
2) ด้านเศรษฐกิจ															
1.	การเกษตร	38	1,900,000	21	780,000	36	2,880,000	37	10,155,000	35	10,460,000	167	26,175,000		
2.	การพาณิชย์	10	500,000	8	700,000	9	800,000	10	1,950,000	10	1,950,000	47	5,900,000		
3) ด้านการส่งเสริมคุณภาพชีวิต															
1.	การศึกษา	27	2,300,000	18	2,585,000	19	2,535,000	24	8,095,000	23	16,515,000	111	32,030,000		
2.	การส่งเสริมการกีฬาและนันทนาการ	15	1,200,000	9	690,000	13	3,625,000	13	4,215,000	9	845,000	59	10,575,000		
3.	สร้างภูมิคุ้มกันทางสังคมแก่เยาวชนให้มีคุณธรรม จริยธรรม เอื้ออาทรต่อผู้อื่น	3	300,000	1	30,000	3	90,000	2	60,000	2	60,000	11	540,000		
4.	ส่งเสริมและพัฒนาด้านการศึกษาและศิลปวัฒนธรรม	10	1,000,000	6	1,550,000	7	1,580,000	8	1,420,000	6	1,650,000	37	7,200,000		
5.	ป้องกันและส่งเสริมสุขภาพอนามัยและสิ่งแวดล้อม	52	5,200,000	36	4,923,000	50	5,923,000	51	6,058,000	46	5,823,000	235	27,927,000		
6.	สร้างความเข้มแข็งของชุมชน	32	3,050,000	28	4,815,000	31	10,565,000	28	3,785,000	23	2,655,000	142	24,870,000		

ยุทธศาสตร์	ปี 2566		ปี 2567		ปี 2568		ปี 2569		รวม 5 ปี			
	จำนวนโครงการ	งบประมาณโครงการ	จำนวนโครงการ	งบประมาณโครงการ	จำนวนโครงการ	งบประมาณโครงการ	จำนวนโครงการ	งบประมาณโครงการ	จำนวนโครงการ	งบประมาณโครงการ		
4) ด้านการส่งเสริมและพัฒนาการท่องเที่ยว												
1. ส่งเสริมสนับสนุนกิจกรรมด้านท่องเที่ยว	5	410,000	4	8,160,000	5	8,360,000	5	8,360,000	4	8,160,000	23	33,450,000
2. พัฒนาระดับมาตรฐานการบริการและความปลอดภัย	1	100,000	1	100,000	1	500,000	1	500,000	1	500,000	5	1,700,000
5) ด้านการจัดการทรัพยากรธรรมชาติและสิ่งแวดล้อม												
1. อนุรักษ์ทรัพยากรธรรมชาติและสิ่งแวดล้อม	2	120,000	1	20,000	2	320,000	2	320,000	1	20,000	8	800,000
6) ด้านบริหารจัดการบ้านเมืองที่ดี												
1. พัฒนาการมีส่วนร่วมของประชาชนในการพัฒนาท้องถิ่น	17	1,620,000	17	1,620,000	16	1,535,000	17	1,775,000	16	1,555,000	83	8,105,000
2. พัฒนาโครงสร้างองค์กรให้ทันสมัย	2	215,000	4	9,115,000	2	215,000	2	215,000	2	215,000	12	9,975,000
3. พัฒนาศูนย์กลางใหม่ศักยภาพและประสิทธิภาพ	13	650,000	11	1,005,000	12	605,000	13	1,075,000	11	535,000	60	3,870,000
4. พัฒนาระบบการบริหารจัดการองค์กร	15	1,450,000	14	1,020,000	15	1,050,000	16	1,750,000	15	1,050,000	75	6,320,000
รวมทั้งสิ้น	277	64,755,000	227	122,863,000	273	147,785,000	258	95,877,000	220	68,349,000	1245	499,629,000

รายละเอียดโครงการพัฒนา

แบบ ผ.๐๒

ยุทธศาสตร์จังหวัดสุราษฎร์ธานี ที่ 3 การเชื่อมโยงเส้นทางคมนาคมและศูนย์โลจิสติกส์ (Logistics) ภาคใต้ตอนบน
 ยุทธศาสตร์การพัฒนาของ อปท. ในเขตจังหวัดที่ 1 การพัฒนาระบบคมนาคมขนส่ง ระบบสาธารณูปโภค สาธารณูปการที่ได้มาตรฐาน มีประสิทธิภาพและเพียงพอต่อความต้องการของประชาชน เพื่อรองรับ
 การขยายตัวของเมืองในอนาคตและเศรษฐกิจของท้องถิ่น
 1. ยุทธศาสตร์การพัฒนาตำบลโคกรังพื้นฐาน แผนงานเส้นทางคมนาคมขนส่งที่ได้มาตรฐานและเชื่อมโยง

ที่	โครงการ	วัตถุประสงค์	เป้าหมาย (ผลผลิตของโครงการ)	งบประมาณ			ตัวชี้วัด (KPI)	ผลที่คาดว่าจะได้รับ	หน่วยงาน รับผิดชอบ		
				2566	2567	2568					
1)	โครงการก่อสร้างถนน คลส. คลส. สายป่ายูงน-บางพระ หมู่ที่ 2 ตำบลวัง อำเภอกาชนะ จังหวัดสุราษฎร์ธานี พิกัด 9.508764, 99.204111 9.495701, 99.208305	เพื่อให้ประชาชนได้รับ ความสะดวกในการ คมนาคมสัญจรและมี เส้นทางที่ได้มาตรฐาน	ก่อสร้างถนน คลส. คิว จากรกร้าง 4.00 เมตร. ระยะทาง 1,000 เมตร. ทนฯ 0.15 เมตร. ไหล่ทาง ซ้ำงละ 0.50 เมตร. พร้อมวางท่อ ระบายน้ำ คลส. Ø 0.80 x1.00 เมตร. จำนวน 7 ท่อน 2 แหง และติดตั้งป้าย ประชาสัมพันธ์โครงการ	2,000,000	-	2568	2569	2570	ประชาชนได้ถนน 1 เส้นทาง	ประชาชนมี เส้นทางคมนาคมที่ ได้มาตรฐานและมี เส้นทางในการ ขนส่งผลผลิตได้ สะดวกรวดเร็ว	กองช่าง

ที่	โครงการ	วัตถุประสงค์	เป้าหมาย (ผลผลิตของโครงการ)	งบประมาณ			ดัชนีวัด (KPI)	ผลที่คาดว่าจะได้รับ	หน่วยงาน รับผิดชอบ	
				2566	2567	2568				
2)	โครงการก่อสร้างถนน คสล. สายประชาอุทิศ หมู่ที่ 7 ตำบลวัง อำเภอท่าชนะ จังหวัดสุราษฎร์ธานี พิกัด 9.557364, 99.200273 9.558887, 99.196711	เพื่อให้ประชาชนได้รับความสะดวกในการคมนาคมสัญจรและมีเส้นทางที่ได้มาตรฐาน	ก่อสร้างถนน คสล. ผิวจราจรกว้าง 4.00 เมตร. ระยะทาง 950 เมตร. ทบนา 0.15 เมตร. ไทล์ทาง ช้างละ 0.50 เมตร. พร้อมวางท่อระบายน้ำ คสล. Ø 0.80 x1.00 เมตร. จำนวน 7 ท่อน 2 แห่ง และติดตั้งป้าย	2,000,000	-	2568	2569	2570	ประชาชนมีเส้นทางคมนาคมที่ได้มาตรฐานและมีเส้นทางในกรขนส่งผลผลิตได้สะดวกรวดเร็ว	กองช่าง
3)	โครงการก่อสร้างถนน คสล. สายบ้านตาเหนือ หมู่ที่ 6 หมู่ที่ 7 ตำบลวัง อำเภอท่าชนะ จังหวัดสุราษฎร์ธานี พิกัด 9.553189, 99.185172 9.554515, 99.192610	เพื่อให้ประชาชนได้รับความสะดวกในการคมนาคมสัญจรและมีเส้นทางที่ได้มาตรฐาน	ก่อสร้างถนน คสล. ผิวจราจรกว้าง 4.00 เมตร. ระยะทาง 1,000 เมตร. ทบนา 0.15 เมตร. ไทล์ทาง ช้างละ 0.50 เมตร. พร้อมวางท่อระบายน้ำ คสล. Ø 0.80 x1.00 เมตร. จำนวน 7 ท่อน 2 แห่ง และติดตั้งป้าย	-	2,000,000	-	-	-	ประชาชนมีเส้นทางคมนาคมที่ได้มาตรฐานและมีเส้นทางในกรขนส่งผลผลิตได้สะดวกรวดเร็ว	กองช่าง

ที่	โครงการ	วัตถุประสงค์	เป้าหมาย (ผลผลิตของโครงการ)	งบประมาณ			ดัชนีชี้วัด (KPI)	ผลที่คาดว่าจะได้รับ	หน่วยงาน รับผิดชอบ
				2566	2567	2568			
4)	โครงการบุกเบิกถนน บ้าน นายวัลลภ ภู่นคร - ถนนสาย เดียบชายทะเล หมู่ที่ 3 ตำบลวัง อำเภอกำแพง จังหวัดสุราษฎร์ธานี	เพื่อให้ประชาชนได้รับ ความสะดวกในการ คมนาคมสัญจรและมี เส้นทางที่ได้มาตรฐาน	บุกเบิกถนน ผิวจราจร กว้าง 5.00 เมตร. ระยะทาง 200 เมตร. หนา 0.20 เมตร. ไหล่ ทาง ช้างละ 0.50 เมตร.	-	-	-	ประชาชนได้ถนน 1 เส้นทาง	ประชาชนมี เส้นทางคมนาคมที่ ได้มาตรฐานและมี เส้นทางในการ ขนส่งผลผลิตได้ สะดวกรวดเร็ว	กองช่าง
5)	โครงการบุกเบิกถนน บ้าน นายชัยรัตน์ แสนวล - ถนน สายเสียบชายทะเล หมู่ที่ 3 ตำบลวัง อำเภอกำแพง จังหวัดสุราษฎร์ธานี	เพื่อให้ประชาชนได้รับ ความสะดวกในการ คมนาคมสัญจรและมี เส้นทางที่ได้มาตรฐาน	บุกเบิกถนน ผิวจราจร กว้าง 6.00 เมตร. ระยะทาง 300 เมตร. หนา 0.20 เมตร. ไหล่ ทาง ช้างละ 0.50 เมตร.	-	-	-	ประชาชนได้ถนน 1 เส้นทาง	ประชาชนมี เส้นทางคมนาคมที่ ได้มาตรฐานและมี เส้นทางในการ ขนส่งผลผลิตได้ สะดวกรวดเร็ว	กองช่าง

ที่	โครงการ	วัตถุประสงค์	เป้าหมาย (ผลผลิตของโครงการ)	งบประมาณ				ตั้งไว้ (KPI)	ผลที่คาดว่าจะได้รับ	หน่วยงาน รับผิดชอบ	
				2566	2567	2568	2569				
6)	โครงการก่อสร้างถนน คลส. สายสัมพันธ์ - หัวเขม็ดแดง (บ้านตาเซียบ) หมู่ที่ 1 ตำบลวัง อำเภอท่าชนะ จังหวัดสุราษฎร์ธานี	เพื่อให้ประชาชนได้รับความสะดวกในการคมนาคมสัญจรและมีเส้นทางในการขนส่งผลผลิตทางการเกษตรที่เติมมาตรฐาน	ก่อสร้างถนน คลส. ผิวจราจร กว้าง 4.00 ม. ระยะทาง 800 ม. ทน 0.15 ม. ไหลทางข้างละ 0.50 ม. วางท่อ คลส. Ø 0.60 x1.00 เมตร. จำนวน 7 ท่อน จำนวน 2 จุด พร้อมติดตั้งป้ายประชาสัมพันธ์โครงการ	1,800,000	-	-	2569	2570	ประชาชน ร้อยละ 80 ของหมู่บ้านได้ประโยชน์จากโครงการ	ประชาชนมีเส้นทางคมนาคมที่เติมมาตรฐานและมีเส้นทางในการขนส่งผลผลิตได้สะดวกรวดเร็ว	กองช่าง
7)	โครงการปรับปรุงถนนซอยสุขใจ (บ้านเขวียด- ตาเทื่อ) หมู่ที่ 1 ตำบลวัง อำเภอท่าชนะ จังหวัดสุราษฎร์ธานี	เพื่อให้ประชาชนได้รับความสะดวกในการคมนาคมสัญจรและมีเส้นทางในการขนส่งผลผลิตทางการเกษตร	ปรับปรุงถนน ถมลูกรัง ผิวจราจรกว้าง 4.00 เมตร. ระยะทาง 1,500 เมตร. ทน 0.20 เมตร. พร้อมวางท่อระบายน้ำ คลส. Ø 0.60 x1.00 เมตร. จำนวน 6 ท่อน 3 แห่ง และติดตั้งป้ายประชาสัมพันธ์โครงการ	-	-	200,000	-	ประชาชน ร้อยละ 80 ของหมู่บ้านได้ประโยชน์	ประชาชนมีเส้นทางคมนาคมที่เติมมาตรฐานและสะดวกรวดเร็ว	กองช่าง	

ที่	โครงการ	วัตถุประสงค์	เป้าหมาย (ผลลัพธ์โครงการ)	งบประมาณ					หน่วยงาน รับผิดชอบ	
				2566	2567	2568	2569	2570		
8)	โครงการก่อสร้างถนน คสล. วิทยาลัยใหม่ - หองเตย-หนองสายตั้ง หมู่ที่ 8 ตำบลวัง อำเภอท่าชนะ จังหวัดสุราษฎร์ธานี	เพื่อให้ประชาชนได้รับความสะดวกในการคมนาคมสัญจรและมีเส้นทางที่ได้มาตรฐาน	ก่อสร้างถนน คสล. ผิวจราจรกว้าง 5.00 เมตร. ระยะทาง 1,400 เมตร. ทนน้ำ 0.15 เมตร. ใหลทาง ช้างละ 0.50 เมตร. พร้อมวางท่อระบายน้ำ คสล. Ø 0.80 x1.00 เมตร. จำนวน 7 ท่อน 2 แห่ง ติดตั้งป้ายประชาสัมพันธ์โครงการ	3,800,000	-	-	-	2570	ประชาชนมีเส้นทางคมนาคมที่ได้มาตรฐานและมีเส้นทางในการขนส่งผลผลิตได้สะดวกรวดเร็ว	กองช่าง
9)	โครงการบุกเบิกถนนลูกรังสายสำนักเนียร - โรงดำ หมู่ที่ 1 ตำบลวัง อำเภอท่าชนะ จังหวัดสุราษฎร์ธานี	เพื่อให้ประชาชนได้รับความสะดวกในการคมนาคมสัญจรและมีเส้นทางในการขนส่งผลผลิตทางการเกษตรที่ได้มาตรฐาน	บุกเบิกถนนลูกรังผิวจราจรกว้าง 6.00 เมตร. ระยะทาง 3,000 เมตร. ทนน้ำ 0.50 เมตร. พร้อมวางท่อระบายน้ำ คสล. Ø 0.60 x1.00 เมตร. จำนวน 6 ท่อน 4 แห่ง และติดตั้งป้ายประชาสัมพันธ์โครงการ	350,000	-	-	-	-	ประชาชนมีเส้นทางคมนาคมที่ได้มาตรฐานและมีเส้นทางในการขนส่งผลผลิตได้สะดวกรวดเร็ว	กองช่าง

ที่	โครงการ	วัตถุประสงค์	เป้าหมาย (ผลผลิตของโครงการ)	งบประมาณ			ผู้รับผิดชอบ				
				2566	2567	2568					
10)	โครงการบุกเบิกถนนสายสัมพันธ์ – ป่ามี หมู่ที่ 1 ตำบลวัง อำเภอท่าชนะ จังหวัดสุราษฎร์ธานี	เพื่อให้ประชาชนได้รับความสะดวกในการคมนาคมสัญจรและมีเส้นทางในการขนส่งผลผลิตทางการเกษตรที่ได้มาตรฐาน	บุกเบิกถนนแอม ลูกรีงผิวจราจรกว้าง 6.00 เมตร. ระยะทาง 1,500 เมตร. ทน 0.20 เมตร. พร้อมวางท่อระบายน้ำ คสล. Ø 0.60 x 1.00 เมตร. จำนวน 8 ท่อน 3 แห่ง และติดตั้งป้ายประชาสัมพันธ์โครงการ	-	-	2568	2569	2570	ประชาชน ร้อยละ 80 ของหมู่บ้านได้ประโยชน์จากโครงการ	ประชาชนมีเส้นทางคมนาคมที่ได้มาตรฐานและมีเส้นทางในการขนส่งผลผลิตได้สะดวกรวดเร็ว	หน่วยงานรับผิดชอบ
11)	โครงการปรับปรุงถนน 4112 - บ้าน อบต.หนึ่ง หมู่ที่ 1 ตำบลวัง อำเภอท่าชนะ จังหวัดสุราษฎร์ธานี	เพื่อให้ประชาชนได้รับความสะดวกและมีเส้นทางในการขนส่งผลผลิตทางการเกษตรที่ได้มาตรฐาน	ปรับปรุงถนนด้วยหินคลุกบดอัดแน่นตลอดสาย กว้าง 4.00 เมตร ระยะ 1,700 เมตร ทน 0.10 วางท่อระบายน้ำ คสล. ขนาด Ø 0.60 x 1.00 x 6 ท่อน จำนวน 3 แห่ง พร้อมติดตั้งป้ายประชาสัมพันธ์โครงการ	-	-	400,000	-	-	ประชาชน ร้อยละ 80 ของหมู่บ้านได้ประโยชน์จากโครงการ	ประชาชนมีเส้นทางคมนาคมที่ได้มาตรฐานและมีเส้นทางในการขนส่งผลผลิตได้สะดวกรวดเร็ว	กองช่าง

ที่	โครงการ	วัตถุประสงค์	เป้าหมาย (ผลผลิตของโครงการ)	งบประมาณ				ผลที่คาดว่าจะได้รับ	หน่วยงาน รับผิดชอบ		
				2566	2567	2568	2569				
12)	โครงการปรับปรุงถนนสายโรงแด่(บ้านป่าศรี) หมู่ที่ 1 ตำบลวัง - บ้านเกาะมุกด์ อำเภอท่าชนะ จังหวัดสุราษฎร์ธานี	เพื่อให้ประชาชนได้รับความสะดวกในการคมนาคมสัญจรและมีเส้นทางในการขนส่งผลผลิตทางการเกษตรที่ได้มาตรฐาน	ปรับปรุงถนนถนนหินผุผิวจราจร กว้าง 4.00 เมตร. ระยะทาง 1,000 เมตร. ทนบ 0.10 เมตร. บดอัดแน่นตลอดสายวางท่อระบายน้ำ คสล. ขนาด Ø 0.60 x 1.00 x 6 ท่อน จำนวน 2 แห่ง พร้อมติดตั้งป้ายประชาสัมพันธ์โครงการ	-	-	2568	2569	2570	ประชาชนร้อยละ 80 ของหมู่บ้านได้ประโยชน์จากโครงการ	ประชาชนมีเส้นทางคมนาคมที่ได้มาตรฐานและมีเส้นทางในการขนส่งผลผลิตได้สะดวกรวดเร็ว	กองช่าง
13)	โครงการปรับปรุงถนนสายเขาพนมแบก- บ้านห้วยพูน (บ้านป่าบาย) หมู่ที่ 1 ตำบลวัง อำเภอท่าชนะ จังหวัดสุราษฎร์ธานี	เพื่อให้ประชาชนได้รับความสะดวกในการคมนาคมสัญจรและมีเส้นทางในการขนส่งผลผลิตทางการเกษตรที่ได้มาตรฐาน	ปรับปรุงถนนถนนหินผุผิวจราจร กว้าง 4.00 เมตร. ระยะทาง 1,000 เมตร. ทนบ 0.10 เมตร. พร้อมวางท่อ ระบายน้ำ คสล. ขนาด Ø 0.60 x 1.00 เมตร. จำนวน 6 ท่อน 2 แห่ง บดอัดแน่นตลอดสาย พร้อมติดตั้งป้ายประชาสัมพันธ์โครงการ	-	-	250,000	-	-	ประชาชนร้อยละ 80 ของหมู่บ้านได้ประโยชน์จากโครงการ	ประชาชนมีเส้นทางคมนาคมที่ได้มาตรฐานและมีเส้นทางในการขนส่งผลผลิตได้สะดวกรวดเร็ว	กองช่าง

ที่	โครงการ	วัตถุประสงค์	เป้าหมาย (ผลผลิตของโครงการ)	งบประมาณ			ตัวชี้วัด (KPI)	ผลที่คาดว่าจะได้รับ	หน่วยงาน รับผิดชอบ			
				2566	2567	2568				2569	2570	
14)	โครงการปรับปรุง ถนนทาง สาย - คลองเจ็ย (บ้านป่า ข่ม) หมู่ที่ 1 ตำบลวัง อำเภอท่าชนะ จังหวัดสุราษฎร์ธานี	เพื่อให้ประชาชนได้รับ ความสะดวกในการ คมนาคมสัญจรและมี เส้นทางในการขนส่ง ผลผลิตทางการเกษตร ที่ได้มาตรฐาน	ปรับปรุงถนนหินผุ ผิวจราจร กว้าง 4.00 เมตร. ระยะทาง 1,300 เมตร. หน้า 0.10 เมตร. พร้อมวางท่อระบาย น้ำคสล.ขนาด Ø 1.00 x1.00 เมตร. จำนวน 6 ท่อน 2 แห่ง บดอัด แน่นตลอดสาย พร้อม ติดตั้งป้าย	-	320,000	-	2568	2569	2570	ประชาชน ร้อยละ 80 ของหมู่บ้านได้ ประโยชน์จาก โครงการ	ประชาชนมี เส้นทางคมนาคมที่ ได้มาตรฐานและมี เส้นทางในการ ขนส่งผลผลิตได้ สะดวกรวดเร็ว	กองช่าง
15)	โครงการปรับปรุง ถนนสาย สัมพันธ์ - ห้วยเสม็ดแดง (บ้านตาเซียบ) หมู่ที่ 1 ตำบล วัง อำเภอท่าชนะ จังหวัดสุราษฎร์ธานี	เพื่อให้ประชาชนได้รับ ความสะดวกในการ คมนาคมสัญจรและมี เส้นทางในการขนส่ง ผลผลิตทางการเกษตร ที่ได้มาตรฐาน	ปรับปรุงถนนหินผุ ผิวจราจร กว้าง 4.00 เมตร. ระยะทาง 800 เมตร. หน้า 0.10 เมตร. พร้อมวางท่อระบาย น้ำคสล.ขนาด Ø 1.00 x1.00 เมตร. จำนวน 6 ท่อน 1 แห่ง บดอัด แน่นตลอดสาย พร้อม ติดตั้งป้าย	-	-	-	190,000	-	-	ประชาชน ร้อยละ 80 ของหมู่บ้านได้ ประโยชน์จาก โครงการ	ประชาชนมี เส้นทางคมนาคมที่ ได้มาตรฐานและมี เส้นทางในการ ขนส่งผลผลิตได้ สะดวกรวดเร็ว	กองช่าง

ที่	โครงการ	วัตถุประสงค์	เป้าหมาย (ผลผลิตของโครงการ)	งบประมาณ				ตัวชี้วัด (KPI)	ผลที่คาดว่าจะได้รับ	หน่วยงาน รับผิดชอบ	
				2566	2567	2568	2569				
16)	โครงการก่อสร้างถนน คลส. สายบ้านนาเกษม-นางสาวกัญญา โรยร่วง หมู่ที่ 1 ตำบลวัง อำเภอท่าชนะ จังหวัดสุราษฎร์ธานี	เพื่อให้ประชาชนได้รับ ความสะดวกในการ คมนาคมสัญจรและมี เส้นทางในการขนส่ง ผลผลิตทางการเกษตร ที่ได้มาตรฐาน	ก่อสร้างถนน คลส. ผิว จราจร กว้าง 4.00 เมตร. ระยะทาง 1,300 เมตร. ทน 0.15 เมตร. พร้อมไหล่ทาง ช้างละ 0.50 เมตร. พร้อมวาง ท่อระบายน้ำ คลส. Ø 0.60 x 1.00 x 6 ท่อน จำนวน 6 แห่ง และ ติดตั้งป้ายประชา สัมพันธ์โครงการ	-	2,800,000	-	2568	2570	ประชาชนร้อยละ 80 ของหมู่บ้านได้ ประโยชน์จาก โครงการ	ประชาชนมี เส้นทางคมนาคมที่ ได้มาตรฐานและมี เส้นทางในการ ขนส่งผลผลิตได้ สะดวกรวดเร็ว	กองช่าง
17)	โครงการก่อสร้างถนน คลส. สายสำนักเนียร หมู่ที่ 1 ตำบลวัง อำเภอท่าชนะ จังหวัดสุราษฎร์ธานี	เพื่อให้ประชาชนได้รับ ความสะดวกในการ คมนาคมสัญจรและมี เส้นทางในการขนส่ง ผลผลิตทางการเกษตร ที่ได้มาตรฐาน	ก่อสร้างถนน คลส. ผิว จราจร กว้าง 4.00 เมตร. ระยะทาง 1,000 เมตร. ทน 0.15 เมตร. พร้อมไหล่ทาง ช้างละ 0.50 เมตร. พร้อมวาง ท่อระบายน้ำ คลส. Ø 0.60 x 1.00 x 6 ท่อน จำนวน 6 แห่ง และ ติดตั้งป้ายประชา สัมพันธ์โครงการ	-	-	2,900,000	-	ประชาชนร้อยละ 80 ของหมู่บ้านได้ ประโยชน์จาก โครงการ	ประชาชนมี เส้นทางคมนาคมที่ ได้มาตรฐานและมี เส้นทางในการ ขนส่งผลผลิตได้ สะดวกรวดเร็ว	กองช่าง	

ที่	โครงการ	วัตถุประสงค์	เป้าหมาย (ผลผลิตของโครงการ)	งบประมาณ			ตัวชี้วัด (KPI)	ผลที่คาดว่าจะได้รับ	หน่วยงาน รับผิดชอบ
				2566	2567	2568			
18)	โครงการก่อสร้างถนน คลส. สายบ้านเกาะชะมวง (บ้านตา เขย) - บ้านหนองตก หมู่ที่ 1 ตำบลวัง อำเภอท่าชนะ จังหวัดสุราษฎร์ธานี	เพื่อให้ประชาชนได้รับ ความสะดวกในการ คมนาคมสัญจรและมี เส้นทางในการขนส่ง ผลผลิตทางการเกษตร ที่ได้มาตรฐาน	ก่อสร้างถนน คลส. ผิว จราจร กว้าง 4.00 เมตร. ระยะทาง 1,300 เมตร. หน้า 0.15 เมตร. พร้อมไหล่ทางข้างละ 0.50 เมตร. พร้อมวาง ท่อระบายน้ำ คลส. Ø 1.00 x1.00 เมตร. จำนวน 6 ท่อน 2 แห่ง และติดตั้งป้าย	-	-	-	ประชาชน ร้อยละ 80 ของหมู่บ้านได้ ประโยชน์จาก โครงการ	ประชาชนมี เส้นทางคมนาคมที่ ได้มาตรฐานและมี เส้นทางในการ ขนส่งผลผลิตได้ สะดวกรวดเร็ว	กองช่าง
19)	โครงการก่อสร้างถนน คลส. สาย - คลองเฉื่อย (บ้านป่า เข้) หมู่ที่ 1 ตำบลวัง อำเภอท่าชนะ จังหวัดสุราษฎร์ธานี	เพื่อให้ประชาชนได้รับ ความสะดวกในการ คมนาคมสัญจรและมี เส้นทางในการขนส่ง ผลผลิตทางการเกษตร ที่ได้มาตรฐาน	ก่อสร้างถนน คลส. ผิว จราจร กว้าง 4.00 เมตร. ระยะทาง 1,300 เมตร. หน้า 0.15 เมตร. พร้อมไหล่ทางข้างละ 0.50 เมตร. พร้อม ติดตั้งป้ายประชา สัมพันธ์โครงการ	-	-	2,800,000	ประชาชน ร้อยละ 80 ของหมู่บ้านได้ ประโยชน์จาก โครงการ	ประชาชนมี เส้นทางคมนาคมที่ ได้มาตรฐานและมี เส้นทางในการ ขนส่งผลผลิตได้ สะดวกรวดเร็ว	กองช่าง

ที่	โครงการ	วัตถุประสงค์	เป้าหมาย (ผลผลิตของโครงการ)	งบประมาณ			ตัวชี้วัด (KPI)	ผลที่คาดว่าจะได้รับ	หน่วยงานรับผิดชอบ		
				2566	2567	2568					
20)	โครงการก่อสร้างถนน คลส. คลส. สายเขาพนมแบก (บ้านป่าบาย) หมู่ที่ 1 ตำบลวัง อำเภอท่าชนะ - บ้านห้วยพุน อำเภอไชยา จังหวัดสุราษฎร์ธานี	เพื่อให้ประชาชนได้รับความสะดวกในการคมนาคมสัญจรและมีเส้นทางในการขนส่งผลผลิตทางการเกษตรที่ได้มาตรฐาน	ก่อสร้างถนน คลส. ผิวจราจรกว้าง 5.00 เมตร. ระยะทาง 800 เมตร. หน้า 0.15 เมตร. พร้อมไหล่ทาง ช้างละ 0.50 เมตร. พร้อมวางท่อระบายน้ำ คลส. Ø 0.60 x1.00 เมตร. จำนวน 8 ท่อน 2 แห่ง และติดตั้งป้ายประชาสัมพันธ์โครงการ	-	-	2568	2569	2570	ประชาชน ร้อยละ 80 ของหมู่บ้านได้ประโยชน์จากโครงการ	ประชาชนมีเส้นทางคมนาคมที่ได้มาตรฐานและมีเส้นทางในการขนส่งผลผลิตได้สะดวกรวดเร็ว	กองช่าง
21)	โครงการก่อสร้างถนน คลส. สายปากกิว (ซอยสามัคคี1) - นาปลาพวง- แยกบางพระ - บ้านดินก้อน - สะพานป่ายูวน หมู่ที่ 2 ตำบลวัง อำเภอท่าชนะ เชื่อมต่อด้านละตะกรบ อำเภอไชยา จังหวัดสุราษฎร์ธานี	เพื่อให้ประชาชนได้รับความสะดวกในการคมนาคมสัญจรและมีเส้นทางในการขนส่งผลผลิตทางการเกษตรที่ได้มาตรฐาน	ก่อสร้างถนน คลส. ผิวจราจรกว้าง 6.00 เมตร. ระยะทาง 4,000 เมตร. หน้า 0.15 เมตร. พร้อมไหล่ทาง ช้างละ 0.50 เมตร. พร้อมติดตั้งป้ายประชาสัมพันธ์โครงการ	-	13,000,000	-	-	-	ประชาชน ร้อยละ 80 ของหมู่บ้านได้ประโยชน์จากโครงการ	ประชาชนมีเส้นทางคมนาคมที่ได้มาตรฐานและมีเส้นทางในการขนส่งผลผลิตได้สะดวกรวดเร็ว	กองช่าง
22)	โครงการปรับปรุงถนนลูกรัง สาย ป่ายูวน - สามแยกบางพระ - นาปลาพวง หมู่ที่ 2 ตำบลวัง อำเภอท่าชนะ จังหวัดสุราษฎร์ธานี	เพื่อให้ประชาชนได้รับความสะดวกในการคมนาคมสัญจรและมีเส้นทางในการขนส่งผลผลิตทางการเกษตรที่ได้มาตรฐาน	ปรับปรุงถนนถนนหินผุ ผิวจราจร กว้าง 4.00 เมตร. ระยะทาง 2,000 เมตร. หน้า 0.10 เมตร. อัดแน่นตลอดสาย พร้อมติดตั้งป้ายประชาสัมพันธ์	-	-	480,000	-	-	ประชาชน ร้อยละ 80 ของหมู่บ้านได้ประโยชน์จากโครงการ	ประชาชนมีเส้นทางคมนาคมที่ได้มาตรฐานและมีเส้นทางในการขนส่งผลผลิตได้สะดวกรวดเร็ว	กองช่าง

ที่	โครงการ	วัตถุประสงค์	เป้าหมาย (ผลผลิตของโครงการ)	งบประมาณ				ผลที่คาดว่าจะได้รับ	หน่วยงาน รับผิดชอบ
				2566	2567	2568	2569		
23)	โครงการปรับปรุงถนนลูกรัง ฝายน้ำล้น - นาปลาพวง - คลองข้าง หมู่ที่ 2 ตำบลวัง อำเภอท่าชนะ จังหวัดสุราษฎร์ธานี	เพื่อให้ประชาชนได้รับ ความสะดวกในการ คมนาคมสัญจรและมี เส้นทางในการขนส่ง ผลผลิตทางการเกษตร ที่ได้มาตรฐาน	ปรับปรุงถนน ลูกรัง หินผุ หินคลุก ผิว จราจรกว้าง 6.00 เมตร. ระยะทาง 1,500 เมตร. ทน 0.50 เมตร. พร้อม วางท่อระบายน้ำ คสล. Ø 0.60 x1.00 เมตร.จำนวน 8 ท่อน 2 แห่ง ติดตั้งป้าย ประชาสัมพันธ์โครงการ	-	-	500,000	-	ประชาชน ร้อยละ 80 ของหมู่บ้านได้ ประโยชน์จาก โครงการ	กองช่าง
24)	โครงการบุกเบิกถนนลูกรัง บ้านนายเลิศ -บ้าน อบต.แดง หมู่ที่ 2 ตำบลวัง อำเภอท่าชนะ จังหวัดสุราษฎร์ธานี	เพื่อให้ประชาชนได้รับ ความสะดวกในการ คมนาคมสัญจรและมี เส้นทางที่ได้มาตรฐาน	บุกเบิกถนนถนนลูกรัง หินผุ หินคลุก ผิว จราจรกว้าง 5.00 เมตร. ระยะทาง 500 เมตร. ทน 0.20 เมตร. พร้อมวางท่อระบายน้ำ คสล. Ø 0.60 x1.00 เมตร.จำนวน 8 ท่อน 2 แห่ง ติดตั้งป้าย ประชาสัมพันธ์โครงการ	-	-	120,000	-	ประชาชน ร้อยละ 80 ของหมู่บ้านได้ ประโยชน์จาก โครงการ	กองช่าง

ที่	โครงการ	วัตถุประสงค์	เป้าหมาย (ผลผลิตของโครงการ)	งบประมาณ				ตัวชี้วัด (KPI)	ผลที่คาดว่าจะได้รับ	หน่วยงาน รับผิดชอบ
				2566	2567	2568	2569			
25)	โครงการปรับปรุงถนนสาย 4112 - ป่ายูง (เลียบเขื่อนห้วยเสม็ดแดง) หมู่ที่ 2 ตำบลวัง อำเภอท่าชนะ จังหวัดสุราษฎร์ธานี	เพื่อให้ประชาชนได้รับความสะดวกในการคมนาคมสัญจรและมีเส้นทางที่ได้มาตรฐาน	ปรับปรุงถนนแอสฟัลต์ หินลู ผิวจราจร กว้าง 4.00 เมตร. ระยะทาง 1,500 เมตร. หนา 0.20 เมตร. อัดแน่นตลอดสาย พร้อมติดตั้งป้ายประชาสัมพันธ์	-	-	350,000	-	ประชาชน ร้อยละ 80 ของหมู่บ้านได้ประโยชน์	ประชาชนมีเส้นทางคมนาคมที่เข้ามาตรวจสอบและสะดวกรวดเร็ว	กองช่าง
26)	โครงการก่อสร้างถนนแอสฟัลต์ติก สายปากแก้ว (ซอยสามัคคี 1) - นาปลาพวง - แยกบางพระ-บ้านดินก้อง - สะพานป่ายูง หมู่ที่ 2 ตำบลวัง อำเภอท่าชนะ เชื่อมต่อด้านตะวันตก อำเภอไชยา จังหวัดสุราษฎร์ธานี	เพื่อให้ประชาชนได้รับความสะดวกและมีเส้นทางที่ได้มาตรฐาน	ก่อสร้างถนนแอสฟัลต์ติก ผิวจราจร กว้าง 6.00 เมตร. ระยะทาง 4,000 เมตร. หนา 0.15 เมตร. พร้อมไหล่ทาง ช้างละ 0.50 เมตร. พร้อมติดตั้งป้ายประชาสัมพันธ์	-	-	14,000,000	-	ประชาชน ร้อยละ 80 ของหมู่บ้านได้ประโยชน์	ประชาชนมีเส้นทางคมนาคมที่เข้ามาตรวจสอบและสะดวกรวดเร็ว	กองช่าง
27)	โครงการก่อสร้างถนน คล. สาย 4112 - ป่ายูง (เลียบเขื่อนห้วยเสม็ดแดง) หมู่ที่ 2 ตำบลวัง อำเภอท่าชนะ จังหวัดสุราษฎร์ธานี	เพื่อให้ประชาชนได้รับความสะดวกในการคมนาคมสัญจรและมีเส้นทางที่ได้มาตรฐาน	ก่อสร้างถนน คล. ผิวจราจร กว้าง 4.00 เมตร. ระยะทาง 1,500 เมตร. หนา 0.15 เมตร. พร้อมไหล่ทาง ช้างละ 0.50 เมตร. พร้อมติดตั้งป้ายประชาสัมพันธ์โครงการ	-	-	5,000,000	-	ประชาชน ร้อยละ 80 ของหมู่บ้านได้ประโยชน์	ประชาชนมีเส้นทางคมนาคมที่เข้ามาตรวจสอบและสะดวกรวดเร็ว	กองช่าง

ที่	โครงการ	วัตถุประสงค์	เป้าหมาย (ผลลัพธ์เชิงโครงการ)	2566	2567	2568	งบประมาณ	2569	2570	ตัวชี้วัด (KPI)	ผลที่คาดว่าจะได้รับ	หน่วยงาน รับผิดชอบ
28)	โครงการก่อสร้างถนน คสล. สายซอยสามัคคี 1-บ้านท่าชะ หมู่ที่ 3 ตำบลวัง อำเภอท่าชนะ จังหวัดสุราษฎร์ธานี	เพื่อให้ประชาชนไม่ได้รับความสะดวกในการคมนาคมสัญจรและมีเส้นทางที่ได้มาตรฐาน	ก่อสร้างถนน คสล. ผิวจราจรกว้าง 4.00 เมตร. ระยะทาง 1,000 เมตร. ทน 0.15 เมตร. ไหล่ทาง ช้างละ 0.50 เมตร. มีสวนยกระดับดิน ผิวจราจรขนาด กว้าง 5.00 เมตร. ระยะทาง 150 เมตร. ทน 0.30 เมตร. พร้อมวางท่อระบายน้ำ คสล. Ø 0.60 x1.00 เมตร. จำนวน 7 ท่อน 2 แห่ง และติดตั้งป้ายประชาสัมพันธ์โครงการ	2,566	3,900,000	-	2,568	2,569	2,570	ประชาชน ร้อยละ 80 ของหมู่บ้านได้ประโยชน์	ประชาชนมีเส้นทางคมนาคมที่ ได้มาตรฐานและ สะดวกรวดเร็ว	กองช่าง
29)	โครงการก่อสร้างถนน คสล. สายสามัคคี 2 (กึ่งกลาง) แยกอนามัย - ศาลาหมู่บ้าน หมู่ที่ 3 ตำบลวัง อำเภอท่าชนะ จังหวัดสุราษฎร์ธานี	เพื่อให้ประชาชนไม่ได้รับความสะดวกในการคมนาคมสัญจรและมีเส้นทางที่ได้มาตรฐาน	ก่อสร้างถนน คสล. ผิวจราจรกว้าง 4.00 เมตร. ระยะทาง 1,050 เมตร. ทน 0.15 เมตร. พร้อมไหล่ทาง ช้างละ 0.50 เมตร. ติดตั้งป้ายโครงการ	3,200,000	-	-	-	-	-	ประชาชน ร้อยละ 80 ของหมู่บ้านได้ประโยชน์	ประชาชนมีเส้นทางคมนาคมที่ ได้มาตรฐานและ สะดวกรวดเร็ว	กองช่าง

ที่	โครงการ	วัตถุประสงค์	เป้าหมาย (ผลผลิตของโครงการ)	งบประมาณ				ตัวชี้วัด (KPI)	ผลที่คาดว่าจะได้รับ	หน่วยงาน รับผิดชอบ
				2566	2567	2568	2569			
30)	โครงการปรับปรุงถนนสายริมทะเลหาดสมิทธิบุรี (ศาลาหมู่บ้าน - ศาลาแม่บางพิมพ์) หมู่ที่ 3, ตำบลวังอำเภอท่าชนะ จังหวัดสุราษฎร์ธานี	เพื่อให้ประชาชนได้รับความสะดวกในการคมนาคมสัญจรและมีเส้นทางที่ได้มาตรฐาน	ปรับปรุงถนนถนนลูกรังหินผุ ผิวจราจร กว้าง 5.00 เมตร. ระยะทาง 1,700 เมตร. หน้าตัดแนบตลอดสาย พร้อมติดตั้งป้ายประชาสัมพันธ์	-	500,000	-	-	ประชาชน ร้อยละ 80 ของหมู่บ้านได้ประโยชน์จากโครงการ	ประชาชนมีเส้นทางคมนาคมที่ได้มาตรฐานและมีเส้นทางในการขนส่งผลผลิตได้สะดวกรวดเร็ว	กองช่าง
31)	โครงการปรับปรุงถนนลูกรังสามแยกบางพระ - นาปลา พง - บ้านท่าชนะ หมู่ที่ 3 ตำบลวัง อำเภอท่าชนะ จังหวัดสุราษฎร์ธานี	เพื่อให้ประชาชนได้รับความสะดวกในการคมนาคมสัญจรและมีเส้นทางที่ได้มาตรฐาน	ปรับปรุงถนนถนนหินผุ ผิวจราจร กว้าง 5.00 เมตร. ระยะทาง 1,700 เมตร. หน้า 0.10 เมตร. อัดแน่นตลอดสาย พร้อมติดตั้งป้ายประชาสัมพันธ์	-	-	500,000	-	ประชาชน ร้อยละ 80 ของหมู่บ้านได้ประโยชน์จากโครงการ	ประชาชนมีเส้นทางคมนาคมที่ได้มาตรฐานและมีเส้นทางในการขนส่งผลผลิตได้สะดวกรวดเร็ว	กองช่าง
32)	โครงการก่อสร้างถนน คล. จากสามแยกไทรแก้ว - บางคอกวัว หมู่ที่ 4 ตำบลวัง อำเภอท่าชนะ จังหวัดสุราษฎร์ธานี	เพื่อให้ประชาชนได้รับความสะดวกในการคมนาคมสัญจรและมีเส้นทางที่ได้มาตรฐาน	ก่อสร้างถนน คล. ผิวจราจรกว้าง 4.00 เมตร. ระยะทาง 1,200 เมตร. หน้า 0.15 เมตร. ไทล์ทง ช้างละ 0.50 เมตร. พร้อมวางท่อระบายน้ำ คล. Ø 0.60 x 1.00 เมตร. จำนวน ท่อ 1 แห่ง และติดตั้งป้ายประชาสัมพันธ์โครงการ	-	-	-	-	ประชาชน ร้อยละ 80 ของหมู่บ้านได้ประโยชน์จากโครงการ	ประชาชนมีเส้นทางคมนาคมที่ได้มาตรฐานและมีเส้นทางในการขนส่งผลผลิตได้สะดวกรวดเร็ว	กองช่าง

ที่	โครงการ	วัตถุประสงค์	เป้าหมาย (ผลผลิตของโครงการ)	งบประมาณ					ผู้จัด (KP)	ผลที่คาดว่าจะได้รับ	หน่วยงาน รับผิดชอบ
				2566	2567	2568	2569	2570			
33)	โครงการปรับปรุงถนนสาย ค่ายไถ่ - ทาดปากน้ำท่าม่วง หมู่ที่ 4 ตำบลวัง อําเภอท่า ชนะ จังหวัดสุราษฎร์ธานี	เพื่อให้ประชาชนได้รับ ความสะดวกในการ คมนาคมสัญจรและมี เส้นทางที่ได้มาตรฐาน	บุกเบิกถนนเดิม 4.00 ผิวจราจรกว้าง 4.00 เมตร. ระยะทาง 400 เมตร. หน้า 0.15 เมตร. บดอัดแน่นตลอดสาย	-	-	2568	2569	2570	ประชาชน ร้อยละ 80 ของหมู่บ้านได้ ประโยชน์จาก โครงการ	ประชาชนมีเส้นทาง คมนาคมที่ได้ มาตรฐานและมี เส้นทางในการขนส่ง ผลผลิตได้สะดวก รวดเร็ว	กองช่าง
34)	โครงการบุกเบิกถนนซอยจาก ถนนคลองห้วยวัดซจรบำรุง - ถนนสายริมทะเล หมู่ที่ 4 ตำบลวัง อําเภอท่าชนะ จังหวัดสุราษฎร์ธานี	เพื่อให้ประชาชนได้รับ ความสะดวกในการ คมนาคมสัญจรและมี เส้นทางที่ได้มาตรฐาน	บุกเบิกถนนซอยจำนวน 4 สาย ถม ลูกกรง 4.00 ผิวจราจรกว้าง 5.00 เมตร. ระยะทางสายละ 300 เมตร. หน้า 0.30 เมตร. บดอัดแน่นตลอด สาย พร้อมติดตั้งป้าย ประชาสัมพันธ์	-	-	-	180,000	-	ประชาชน ร้อยละ 80 ของหมู่บ้านได้ ประโยชน์จาก โครงการ	ประชาชนมี เส้นทางคมนาคมที่ ได้มาตรฐานและมี เส้นทางในการ ขนส่งผลผลิตได้ สะดวกรวดเร็ว	กองช่าง
35)	โครงการบุกเบิกถนนสายบ้าน นายพิณล - สะพานท่าซุง หมู่ ที่ 4 ตำบลวัง อําเภอท่าชนะ จังหวัดสุราษฎร์ธานี	เพื่อให้ประชาชนได้รับ ความสะดวกในการ คมนาคมสัญจรและมี เส้นทางที่ได้มาตรฐาน	บุกเบิกถนนเดิม ลูกกรง ผิวจราจรกว้าง 6.00 เมตร. ระยะทาง 700 เมตร. หน้า 0.30 เมตร. บดอัดแน่นตลอดสาย พร้อมวางท่อระบายน้ำ คสล. Ø 1.00 x1.00 เมตร. จำนวน 8 ท่อน 2 แห่ง และติดตั้งป้าย ประชาสัมพันธ์โครงการ	-	-	300,000	-	-	ประชาชน ร้อยละ 80 ของหมู่บ้านได้ ประโยชน์จาก โครงการ	ประชาชนมี เส้นทางคมนาคมที่ ได้มาตรฐานและมี เส้นทางในการ ขนส่งผลผลิตได้ สะดวกรวดเร็ว	กองช่าง

ที่	โครงการ	วัตถุประสงค์	เป้าหมาย (ผลผลิตของโครงการ)	งบประมาณ			จังหวัด (KPI)	ผลที่คาดว่าจะได้รับ	หน่วยงาน รับผิดชอบ
				2566	2567	2568			
36)	โครงการปรับปรุงถนนสาย เชื่อมต่อดูจุด หมู่ที่ 5 ต.ท่า ชนะ - ปากน้ำท่าม่วง หมู่ที่ 4 ตำบลวัง อำเภอท่าชนะ จังหวัดสุราษฎร์ธานี	เพื่อให้ประชาชนได้รับ ความสะดวกในการ คมนาคมสัญจรและมี เส้นทางที่ได้มาตรฐาน	ปรับปรุงถนน กว้าง 4.00 เมตร. ระยะทาง 450 เมตร. ทน 0.30 เมตร. บดอัดแน่นตลอดสาย พร้อมวางท่อระบายน้ำ คสล. Ø 1.00 x1.00 เมตร. จำนวน 6 ท่อน 1 แห่ง ติดตั้งป้าย	-	-	160,000	ประชาชน ร้อยละ 80 ของหมู่บ้านได้ ประโยชน์จาก โครงการ	ประชาชนมี เส้นทางคมนาคมที่มี ได้มาตรฐานและมี เส้นทางในกรณี ขนส่งผลผลิตได้ สะดวกรวดเร็ว	กองช่าง
37)	โครงการก่อสร้างถนน คสล. จากถนนสาย 4112 - คลอง วัง หมู่ที่ 5 ตำบลวัง อำเภอ ท่าชนะ จังหวัดสุราษฎร์ธานี	เพื่อให้ประชาชนได้รับ ความสะดวกในการ คมนาคมสัญจรและมี เส้นทางที่ได้มาตรฐาน	ก่อสร้างถนน คสล. ผิวจราจร กว้าง 3.00 เมตร. ระยะทาง 1,000 เมตร. ทน 0.15 เมตร. ไหลทาง ชั่งละ 0.50 เมตร. พร้อมวางท่อระบายน้ำ คสล. Ø 0.60 x1.00 เมตร. จำนวน 5 ท่อน 1 แห่ง และ ติดตั้งป้ายประชาสัมพันธ์ โครงการ	-	1,600,000	-	ประชาชน ร้อยละ 80 ของหมู่บ้านได้ ประโยชน์จาก โครงการ	ประชาชนมี เส้นทางคมนาคมที่มี ได้มาตรฐานและมี เส้นทางในกรณี ขนส่งผลผลิตได้ สะดวกรวดเร็ว	กองช่าง
38)	โครงการก่อสร้างถนน คสล. สาย 4112 - วัดถ้ำศิลาเตียบ หมู่ที่ 5 ตำบลวัง อำเภอ ท่าชนะ จังหวัดสุราษฎร์ธานี	เพื่อให้ประชาชนได้รับ ความสะดวกในการ คมนาคมสัญจรและมี เส้นทางที่ได้มาตรฐาน	ก่อสร้างถนน คสล. ผิว จราจรกว้าง 4.00 เมตร. ระยะทาง 1,000 เมตร. ทน 0.15 เมตร. ไหล ทาง ชั่งละ 0.50 เมตร. พร้อมติดตั้งป้าย ประชาสัมพันธ์โครงการ	-	2,000,000	-	ประชาชน ร้อยละ 80 ของหมู่บ้านได้ ประโยชน์จาก โครงการ	ประชาชนมี เส้นทางคมนาคมที่มี ได้มาตรฐานและมี เส้นทางในกรณี ขนส่งผลผลิตได้ สะดวกรวดเร็ว	กองช่าง

ที่	โครงการ	วัตถุประสงค์	เป้าหมาย (ผลลัพธ์ของโครงการ)	งบประมาณ				คั้งชีวิต (KPI)	ผลที่คาดว่าจะได้รับ	หน่วยงาน รับผิดชอบ			
				2566	2567	2568	2569						
39)	โครงการขยายสะพานบาง กลางหมู่ที่ 5 ตำบลวัง อำเภอท่าชนะ จังหวัดสุราษฎร์ธานี	เพื่อให้ประชาชนได้รับ ความสะดวกในการ คมนาคมสัญจรและมี เส้นทางที่ได้มาตรฐาน	ซ่อมแซม ขยายสะพาน บางกลาง ให้ขนาดผิว จราจรกว้าง 6.00 เมตร ยาว 10.00 เมตร พร้อมติดตั้งป้าย ประชาสัมพันธ์โครงการ	-	-	-	2567	2568	2569	2570	ประชาชน ร้อยละ 80 ของหมู่บ้านได้ ประโยชน์	ประชาชนมี เส้นทางคมนาคมที่ ได้มาตรฐานและ สะดวกรวดเร็ว	กองช่าง
40)	โครงการปรับปรุงถนนสาย แยกถ้ำใหญ่ - ถนนรอบ ภูเขาประสงค์ (บางต้นเขา) หมู่ที่ 5 ตำบลวัง อำเภอท่าชนะ จังหวัดสุราษฎร์ธานี	เพื่อให้ประชาชนได้รับ ความสะดวกในการ คมนาคมสัญจรและมี เส้นทางที่ได้มาตรฐาน	ปรับปรุงถนนถม ทินุ ถมหลุม ถมบ่อ ผิว จราจรกว้าง 4.00 เมตร. ระยะทาง 2,500 เมตร หนา 0.20เมตร บดอัด เกลี่ยเรียบตลอดสาย พร้อมติดตั้งป้ายโครงการ	-	600,000	-	-	-	-	-	ประชาชน ร้อยละ 80 ของหมู่บ้านได้ ประโยชน์	ประชาชนมี เส้นทางคมนาคมที่ ได้มาตรฐานและ สะดวกรวดเร็ว	กองช่าง
41)	โครงการปรับปรุงถนนสาย ดอนตาวาด - ถนนสาย วัฒนธรรม หมู่ที่ 6 ตำบลวัง อำเภอท่าชนะ จังหวัดสุราษฎร์ธานี	เพื่อให้ประชาชนได้รับ ความสะดวกในการ คมนาคมสัญจรและมี เส้นทางที่ได้มาตรฐาน	ปรับปรุงถนนถม ทิน คดุก ทินุ ผิว จราจรกว้าง 6.00 เมตร ระยะทาง 1,500 เมตร หนา 0.20เมตร บดอัดเกลี่ยเรียบตลอด สาย พร้อมติดตั้งป้าย ประชาสัมพันธ์โครงการ	-	540,000	-	-	-	-	-	ประชาชน ร้อยละ 80 ของหมู่บ้านได้ ประโยชน์จาก โครงการ	ประชาชนมี เส้นทางคมนาคมที่ ได้มาตรฐานและมี เส้นทางในการ ขนส่งผลผลิตได้ สะดวกรวดเร็ว	กองช่าง

ที่	โครงการ	วัตถุประสงค์	เป้าหมาย (ผลผลิตของโครงการ)	งบประมาณ			ดัชนีวัด (KPI)	ผลที่คาดว่าจะได้รับ	หน่วยงาน รับผิดชอบ			
				2566	2567	2568						
42)	โครงการปรับปรุงถนนคูกรัง ถนนสายบ้าน ตาเหนือ หมู่ที่ 6 ตำบลวัง อำเภอท่าชนะ จังหวัดสุราษฎร์ธานี	เพื่อให้ประชาชนได้รับ ความสะดวกในการ คมนาคมสัญจรและมี เส้นทางที่ได้มาตรฐาน	ปรับปรุงถนนเดิม ทินสุ ณพหลุม ถนนเอ พิ่ว จราจรกว้าง 4.00 เมตร. ระยะทาง 1,500 เมตร หน้า 0.15 เมตร บดอัดเกลี่ยเรียบตลอด สาย และติดตั้งป้าย ประชาสัมพันธ์โครงการ	360,000	2566	2567	2568	2569	2570	ประชาชน ร้อยละ 80 ของหมู่บ้านได้ ประโยชน์จาก โครงการ	ประชาชนมี เส้นทางคมนาคมที่ ได้มาตรฐานและมี เส้นทางในการ ขนส่งผลผลิตได้ สะดวกรวดเร็ว	กองช่าง
43)	โครงการก่อสร้างถนน คสล. สายเทศบาล ทักษะ - วัด ถ้าใหญ่ - วัดถ้ำศึกเตียบ(สาย วัฒนธรรม เลียบภูเขา ประสงค์) หมู่ที่ 6 ตำบลวัง อำเภอท่าชนะ จังหวัดสุราษฎร์ธานี	เพื่อให้ประชาชนได้รับ ความสะดวกในการ คมนาคมสัญจรและมี เส้นทางที่ได้มาตรฐาน	ผิวจราจรกว้าง 6.00 เมตร. ระยะทาง 6,200 เมตร หน้า 0.20 เมตร บดอัดเกลี่ยเรียบตลอด สาย พร้อมติดตั้งป้าย ประชาสัมพันธ์โครงการ	-	18,500,000	-	-	-	-	ประชาชน ร้อยละ 80 ของหมู่บ้านได้ ประโยชน์จาก โครงการ	ประชาชนมี เส้นทางคมนาคมที่ ได้มาตรฐานและมี เส้นทางในการ ขนส่งผลผลิตได้ สะดวกรวดเร็ว	กองช่าง
44)	โครงการก่อสร้างถนน คสล. บ้านโนนดงเย็น หมู่ที่ 6 ตำบลวัง อำเภอท่าชนะ จังหวัดสุราษฎร์ธานี	เพื่อให้ประชาชนได้รับ ความสะดวกในการ คมนาคมสัญจรและมี เส้นทางที่ได้มาตรฐาน	ก่อสร้างถนน คสล. ผิว จราจรกว้าง 3.50 เมตร. ระยะทาง 900 เมตร. หน้า 0.15 เมตร. ไหล่ทาง ช้างละ 0.50 เมตร. พร้อมติดตั้งป้าย ประชาสัมพันธ์โครงการ	1,600,000-	-	-	-	-	-	ประชาชน ร้อยละ 80 ของหมู่บ้านได้ ประโยชน์	ประชาชนมี เส้นทางคมนาคมที่ ได้มาตรฐานและ สะดวกรวดเร็ว	กองช่าง

ที่	โครงการ	วัตถุประสงค์	เป้าหมาย (ผลลัพธ์ของโครงการ)	งบประมาณ			ค่าจัด (KPI)	ผลที่คาดว่าจะได้รับ	หน่วยงาน รับผิดชอบ
				2566	2567	2568			
45)	โครงการก่อสร้างถนน คสล. สายนาชุมเห็ด - อนาคตหมู่ที่ 6 ตำบลวัง อำเภอท่าชนะ จังหวัดสุราษฎร์ธานี	เพื่อความสะดวกในการสัญจรไปมาของประชาชน	ก่อสร้างถนน คสล. ขนาด กว้าง 4 x 0.15 เมตร x 1,000 เมตร ท่อระบายน้ำ Ø .80 ม. 3 จุดๆละ 6 ท่อน	-	-	3,000,000	ประชาชนได้รับความสะดวกในการสัญจร ไปมา	ประชาชนมีเส้นทางคมนาคมที่มั่นคงและมีเส้นทางในการขนส่งผลผลิตได้สะดวก รวดเร็ว	กองช่าง
46)	โครงการบูรณปฏิสังขรณ์ถนนสาย หนองชุม - ถนน คสล. บ้านทุ่งแมว หมู่ที่ 6 ตำบลวัง อำเภอท่าชนะ จังหวัดสุราษฎร์ธานี	เพื่อให้ประชาชนได้รับความสะดวกในการคมนาคมสัญจรและมีเส้นทางที่ได้มาตรฐาน	ปรับปรุงถนนเดิม ทินลู ภูมิ บ่อ ผิวจางร กว้าง 6.00 เมตร ระยะทาง 1,200 เมตร ทน 0.20เมตร บดอัดเกลี่ยเรียบตลอดสาย พร้อมวางท่อระบายน้ำ คสล. Ø 0.60 x 1.00 เมตร. จำนวน 8 ท่อน 1 แห่ง และติดตั้งป้ายประชาสัมพันธ์โครงการ	-	-	430,000	ประชาชน ร้อยละ 80 ของหมู่บ้านได้ประโยชน์จากโครงการ	ประชาชนมีเส้นทางคมนาคมที่ได้มาตรฐานและมีเส้นทางในการขนส่งผลผลิตได้สะดวกรวดเร็ว	กองช่าง
47)	โครงการบูรณปฏิสังขรณ์ถนนตอนตาด- ถนน คสล. บ้านทุ่งมนแฉว หมู่ที่ 6 ตำบลวัง อำเภอท่าชนะ จังหวัดสุราษฎร์ธานี	เพื่อให้ประชาชนได้รับความสะดวกในการคมนาคมสัญจรและมีเส้นทางที่ได้มาตรฐาน	ปรับปรุงถนนเดิม ทินลู ภูมิ บ่อ ผิว จางร กว้าง 4.00 เมตร. ระยะทาง 2,500 เมตร ทน 0.20เมตร บดอัดเกลี่ยเรียบตลอดสาย พร้อมวางท่อระบายน้ำ คสล. Ø 0.60 x 1.00 เมตร. จำนวน 6 ท่อน 4 แห่ง และติดตั้งป้ายประชาสัมพันธ์โครงการ	-	-	600,000	ประชาชน ร้อยละ 80 ของหมู่บ้านได้ประโยชน์จากโครงการ	ประชาชนมีเส้นทางคมนาคมที่ได้มาตรฐานและมีเส้นทางในการขนส่งผลผลิตได้สะดวกรวดเร็ว	กองช่าง

ที่	โครงการ	วัตถุประสงค์	เป้าหมาย (ผลผลิตของโครงการ)	งบประมาณ			ตัวชี้วัด (KPI)	ผลที่คาดว่าจะได้รับ	หน่วยงาน รับผิดชอบ
				2566	2567	2568			
48)	โครงการก่อสร้างถนน คลส. ซอยประชาวมใจ หมู่ที่ 7 ตำบลวัง อำเภอท่าชนะ จังหวัดสุราษฎร์ธานี	เพื่อให้ประชาชนได้รับ ความสะดวกในการ คมนาคมสัญจรและมี เส้นทางที่ได้มาตรฐาน	ก่อสร้างถนน คลส. ผิว จราจร กว้าง 4.00 เมตร. ระยะทาง 1,000 เมตร. หน้า 0.15 เมตร. บดอัดแน่นตลอดสาย พร้อมวางท่อระบายน้ำ คลส. Ø 0.60 x1.00 เมตร. จำนวน 6 ท่อน 4 แห่ง และวางท่อ ระบายน้ำ คลส. Ø 0.80 x1.00 เมตร. จำนวน 6 ท่อน 3 แห่ง ติดตั้งป้าย ประชาสัมพันธ์โครงการ	5,000,000	-	-	ประชาชน ร้อยละ 80 ของหมู่บ้านได้ ประโยชน์จาก โครงการ	ประชาชนมี เส้นทางคมนาคมที่ ได้มาตรฐานและมี เส้นทางในการ ขนส่งผลผลิตได้ สะดวกรวดเร็ว	กองช่าง
49)	โครงการก่อสร้างถนน คลส. หัวน้ำเค็ม - หนองเตย- หนองสายตั้ง หมู่ที่ 8 .ตำบล วัง อำเภอท่าชนะ จังหวัดสุราษฎร์ธานี	เพื่อความสะดวกใน การสัญจรไปมาของ ประชาชน	ก่อสร้างถนน คลส.ก ว้าง 6 เมตร หน้า .20 เมตร ระยะทาง 1,600 เมตร	3,500,000	-	-	ประชาชนได้รับ ความสะดวกใน การสัญจรไปมา	ประชาชนมี เส้นทางคมนาคมที่ ได้มาตรฐานและมี เส้นทางในการ ขนส่งผลผลิตได้ สะดวกรวดเร็ว	กองช่าง

ที่	โครงการ	วัตถุประสงค์	เป้าหมาย (ผลผลิตของโครงการ)	งบประมาณ			ตัวชี้วัด (KPI)	ผลที่คาดว่าจะได้รับ	หน่วยงาน รับผิดชอบ	
				2566	2567	2568				
50)	โครงการก่อสร้างถนน คลส. สาย 4112 - ทนอดก - ถนนสายสัมพันธ์ หมู่ที่ 8 ตำบลวัง อำเภอกำแพง จังหวัดสุราษฎร์ธานี	เพื่อให้ประชาชนได้รับความสะดวกในการคมนาคมสัญจรและมีเส้นทางที่ได้มาตรฐาน	ก่อสร้างถนน คลส. ผิวจราจรกว้าง 5.00 เมตร. ระยะทาง 1,800 เมตร. ทน 0.15 เมตร. ไหล่ทาง ช้างละ 0.50 เมตร. พร้อมวางท่อระบายน้ำ คลส. Ø 0.80 x1.00 เมตร. จำนวน 7 ท่อน 3 แห่ง ติดตั้งป้าย ประชาสัมพันธ์โครงการ	-	4,900,000	2568	2569	2570	ประชาชนมีเส้นทางคมนาคมที่ได้มาตรฐานและมีเส้นทางในการขนส่งผลผลิตได้สะดวกรวดเร็ว	กองช่าง
51)	โครงการปรับปรุงถนนลูกรังสายห้วยน้ำเค็ม - ทนองเตย - ถนนดอนมะกอก หมู่ที่ 8 ตำบลวัง อำเภอกำแพง จังหวัดสุราษฎร์ธานี	เพื่อให้ประชาชนได้รับความสะดวกในการคมนาคมสัญจรและมีเส้นทางที่ได้มาตรฐาน	ปรับปรุงถนนลูกรังผิวจราจรกว้าง 5.00 เมตร. ระยะทาง 2,000 เมตร. ทน 0.15 เมตร. ไหล่ทาง ช้างละ 0.50 เมตร. ติดตั้งป้าย ประชาสัมพันธ์โครงการ	-	600,000	-	-	-	ประชาชนมีเส้นทางคมนาคมที่ได้มาตรฐานและมีเส้นทางในการขนส่งผลผลิตได้สะดวกรวดเร็ว	กองช่าง
52)	โครงการก่อสร้างถนน คลส. สาย 4112 - ห้วยเสม็ดแดง - ถนนสายสัมพันธ์ (สั้นเขื่อน) หมู่ที่ 8 ตำบลวัง อำเภอกำแพง จังหวัดสุราษฎร์ธานี	เพื่อให้ประชาชนได้รับความสะดวกในการคมนาคมสัญจรและมีเส้นทางที่ได้มาตรฐาน	ก่อสร้างถนน คลส. ผิวจราจรกว้าง 5.00 เมตร. ระยะทาง 1,800 เมตร. ทน 0.15 เมตร. ไหล่ทาง ช้างละ 0.50 เมตร. ติดตั้งป้าย ประชาสัมพันธ์โครงการ	-	-	4,500,000	-	-	ประชาชนมีเส้นทางคมนาคมที่ได้มาตรฐานและมีเส้นทางในการขนส่งผลผลิตได้สะดวกรวดเร็ว	กองช่าง

ที่	โครงการ	วัตถุประสงค์	เป้าหมาย (ผลผลิตของโครงการ)	งบประมาณ			ตัวชี้วัด (KPI)	ผลที่คาดว่าจะได้รับ	หน่วยงาน รับผิดชอบ	
				2566	2567	2568				
53)	โครงการปรับปรุงถนนลูกรัง สาย 4112 - หนองสายตั้ง หมู่ที่ 8 ตำบลวัง อำเภอ ท่าชนะ จังหวัดสุราษฎร์ธานี	เพื่อให้ประชาชนได้รับ ความสะดวกในการ คมนาคมสัญจรและมี เส้นทางที่ได้มาตรฐาน	ปรับปรุงถนนถนนหิน คลุก ผิวจราจรกว้าง 6.00 เมตร. ระยะทาง 2,300 เมตร ทน 0.15 เมตร บดอัดเกลี่ยเรียบ ตลอดสาย พร้อมวาง ท่อระบายน้ำ คสล. Ø 0.80 x1.00 เมตร. จำนวน 8 ท่อน 1 แห่ง ติดตั้งป้าย ประชาสัมพันธ์โครงการ	2566 -	2567 -	2568 -	2570 -	ประชาชน ร้อยละ 80 ของหมู่บ้านได้ ประโยชน์จาก โครงการ	ประชาชนมี เส้นทางคมนาคมที่ ได้มาตรฐานและมี เส้นทางในการ ขนส่งผลผลิตได้ สะดวกรวดเร็ว	กองช่าง
54)	โครงการก่อสร้างถนน คสล. สายห้วยน้ำเค็ม - หนองเตย - ถนนดอนมะกอก หมู่ที่ 8 ตำบลวัง อำเภอท่าชนะ จังหวัดสุราษฎร์ธานี	เพื่อให้ประชาชนได้รับ ความสะดวกในการ คมนาคมสัญจรและมี เส้นทางที่ได้มาตรฐาน	ก่อสร้างถนน คสล. ผิว จราจรกว้าง 5.00 เมตร. ระยะทาง 2,000 เมตร. ทน 0.15 เมตร. ไหล่ทาง ช้างละ 0.50 เมตร. ติดตั้งป้าย โครงการ	-	-	5,000,000	-	ประชาชน ร้อยละ 80 ของหมู่บ้านได้ ประโยชน์	ประชาชนมี เส้นทางคมนาคมที่ ได้มาตรฐานและ สะดวกรวดเร็ว	กองช่าง

ที่	โครงการ	วัตถุประสงค์	เป้าหมาย (ผลผลิตของโครงการ)	งบประมาณ			ตัวชี้วัด (KPI)	ผลที่คาดว่าจะได้รับ	หน่วยงาน รับผิดชอบ
				2566	2567	2569			
55)	โครงการปรับปรุงถนนสาย 4112 - ถนนตอก - ถนนสายสัมพันธ์ หมู่ที่ 8 ตำบลวังอำเภอท่าชนะ จังหวัดสุราษฎร์ธานี	เพื่อให้ประชาชนไม่ได้รับความเสียหายและมีความปลอดภัยและมีเส้นทางที่ได้มาตรฐาน	ปรับปรุงถนนด้วยหินคลุก ผิวจราจรกว้าง 5.00 เมตร. ระยะทาง 1,900 เมตร หน้า 0.20 เมตร บดอัดเกลี่ยเรียบตลอดสาย พร้อมวางท่อระบายน้ำ คสล. Ø 0.80 x1.00 เมตร. จำนวน 7 ท่อน 3 แห่ง ติดตั้งป้าย	-	-	580,000	ประชาชน ร้อยละ 80 ของหมู่บ้านได้ประโยชน์จากโครงการ	ประชาชนมีเส้นทางคมนาคมที่ได้มาตรฐานและมีเส้นทางในการขนส่งผลผลิตได้สะดวกรวดเร็ว	กองช่าง
56)	โครงการปรับปรุงถนนสาย 4112 - ท้ายเสม็ดแดง - ถนนสายสัมพันธ์ (สันเขื่อน) หมู่ที่ 8 ตำบลวังอำเภอท่าชนะ จังหวัดสุราษฎร์ธานี	เพื่อให้ประชาชนไม่ได้รับความเสียหายและมีความปลอดภัยและมีเส้นทางที่ได้มาตรฐาน	ปรับปรุงถนนด้วยหินคลุก ลูกกรง หินผุพร้อมท่อระบายน้ำ ขนาด 6 x 0.20 x 1,800 เมตร บดอัดแน่นตลอดสาย	-	-	630,000	ประชาชน ร้อยละ 80 ของหมู่บ้านได้ประโยชน์จากโครงการ	ประชาชนมีเส้นทางคมนาคมที่ได้มาตรฐานและมีเส้นทางในการขนส่งผลผลิตได้สะดวกรวดเร็ว	กองช่าง

ที่	โครงการ	วัตถุประสงค์	เป้าหมาย (ผลลัพธ์ของโครงการ)	งบประมาณ			ดัชนีชี้วัด (KPI)	ผลที่คาดว่าจะได้รับ	หน่วยงาน รับผิดชอบ
				2566	2567	2569			
57)	โครงการปรับปรุงถนนหัว น้ำเค็ม - หนองสายตั้ง - สายสัมพันธ์ หมู่ที่ 8 ตำบลวัง อำเภอท่าชนะ จังหวัดสุราษฎร์ธานี	เพื่อให้ประชาชนได้รับ ความสะดวกในการ คมนาคมสัญจรและมี เส้นทางที่ได้มาตรฐาน	ปรับปรุงถนนด้วยหิน คลุก ลูกกรง หินผุ ผิว จราจรกว้าง 5.00 เมตร. ระยะทาง 1,900 เมตร ทน 0.20 เมตร บดอัดเกลี่ยเรียบตลอด สาย พร้อมวางท่อ ระบายน้ำ คสล. ๗ 0.80 x1.00 เมตร. จำนวน 7 ท่อน 1 แห่ง ติดตั้งป้าย	-	-	590,000	ประชาชน ร้อยละ 80 ของหมู่บ้านได้ ประโยชน์จาก โครงการ	ประชาชนมี เส้นทางคมนาคมที่ ได้มาตรฐานและมี เส้นทางในการ ขนส่งผลผลิตได้ สะดวกรวดเร็ว	กองช่าง
58)	โครงการก่อสร้างถนน คสล. จากหัวน้ำเค็ม - หนอง สายตั้ง - สายสัมพันธ์ หมู่ที่ 8 ตำบลวัง อำเภอท่าชนะ จังหวัดสุราษฎร์ธานี	เพื่อให้ประชาชนได้รับ ความสะดวกในการ คมนาคมสัญจรและมี เส้นทางที่ได้มาตรฐาน	ก่อสร้างถนน คสล. ผิว จราจรกว้าง 5.00 เมตร. ระยะทาง 1,900 เมตร. ทน 0.15 เมตร. ไทร่ทาง ช่างละ 0.50 เมตร. ติดตั้งป้าย ประชาสัมพันธ์โครงการ	-	-	4,700,000	ประชาชน ร้อยละ 80 ของหมู่บ้านได้ ประโยชน์จาก โครงการ	ประชาชนมี เส้นทางคมนาคมที่ ได้มาตรฐานและมี เส้นทางในการ ขนส่งผลผลิตได้ สะดวกรวดเร็ว	กองช่าง

ที่	โครงการ	วัตถุประสงค์	เป้าหมาย (ผลลัพธ์ของโครงการ)	งบประมาณ			ตัวชี้วัด (KPI)	ผลที่คาดว่าจะได้รับ	หน่วยงาน รับผิดชอบ		
				2566	2567	2568					
59)	โครงการบูรณปฏิสังขรณ์ สวนปาล์มใหญ่ใหญ่โต้ว-บ้าน ผู้ช่วยไข่ หมู่ที่ 8 ตำบลวัง อำเภอท่าชนะ จังหวัดสุราษฎร์ธานี	เพื่อให้ประชาชนไม่ได้รับ ความเสียหายในการ คมนาคมสัญจรและมี เส้นทางที่ได้มาตรฐาน	บูรณปฏิสังขรณ์ ลูกรัง ฝังจรวดกว้าง 4.00 เมตร. ระยะทาง 1,000 เมตร. ทน 0.15 เมตร. บดอัดแน่นตลอดสาย พร้อมวางท่อระบายน้ำ คสล. Ø 0.60 x1.00 เมตร. จำนวน 6 ท่อน 2 แห่ง	-	-	2568	2569	2570	ประชาชน เส้นทางคมนาคมที่ ได้มาตรฐานและมี เส้นทางในการ ขนส่งผลผลิตได้ สะดวกรวดเร็ว	กองช่าง	
60)	โครงการปรับปรุงถนนลูกรัง - หินผุ หมู่ที่ 1 - หมู่ที่ 8 ตำบล วัง อำเภอท่าชนะ จังหวัดสุราษฎร์ธานี	เพื่อให้ประชาชนไม่ได้รับ ความเสียหายในการ คมนาคมสัญจรและมี เส้นทางที่ได้มาตรฐาน	ปรับปรุง ซ่อมแซมถนน ลูกรัง จำนวน 28 สาย ถนนหลุม บ่อ ทินตุ๊ก ลูกรัง หินผุ ที่ชำรุด เสียหายบางช่วง บาง ตอน พร้อมเกรตเกลี่ย บดอัดแน่น	-	2,800,000	-	-	-	ประชาชน ร้อยละ 80 ของหมู่บ้านได้ ประชาชน ร้อยละ 80 ของหมู่บ้านได้ ประชาชน	ประชาชนมี เส้นทางคมนาคมที่ ได้มาตรฐานและ สะดวกรวดเร็ว	กองช่าง

รายละเอียดโครงการพัฒนา

ยุทธศาสตร์จังหวัดสุราษฎร์ธานี ที่ 3 การเชื่อมโยงเส้นทางคมนาคมและศูนย์โลจิสติกส์ (Logistics) ภาคใต้ตอนบน
ยุทธศาสตร์การพัฒนาของ อบท. ในเขตจังหวัดที่ 1 การพัฒนาระบบคมนาคมขนส่ง ระบบสาธารณูปโภค สาธารณูปการที่ได้มาตรฐาน มีประสิทธิภาพและเพียงพอ
ความต้องการของประชาชน เพื่อรองรับการขยายตัวของเมืองในอนาคตและเศรษฐกิจของท้องถิ่น

1. ยุทธศาสตร์พัฒนาด้านโครงสร้างพื้นฐาน แผนงานเคหะและชุมชน (พัฒนาด้านสาธารณูปโภค)

ที่	โครงการ	วัตถุประสงค์	เป้าหมาย (ผลผลิตของโครงการ)	งบประมาณ			ตัวชี้วัด (KPI)	ผลคาดว่าจะได้รับ	หน่วยงาน รับผิดชอบ
				2566	2567	2568			
1)	โครงการขยายเขตประปาซอย บ้านจัดสรร หมู่ที่ 3 ตำบลวัง อำเภอท่าชนะ จังหวัดสุราษฎร์ธานี พิกัด 9.522676, 99.225662 9.521063, 99.226302	เพื่อประชาชนมี น้ำสะอาดอุปโภค บริโภค	ขยายเขตประปาขนาด Ø 2 นิ้ว ระยะทาง 250 เมตร ตามแนว ถนนสาธารณะ	100,000	-	-	ราษฎรได้ ประโยชน์ 20 หลังคาเรือน	มีน้ำอุปโภค บริโภคที่สะอาดถูก สุขอนามัยไม่เกิด แก๊สตลอดปี	กองช่าง
2)	โครงการขยายเขตประปา เลียบเขื่อนห้วยเสม็ดแดง หมู่ที่ 2 ตำบลวัง อำเภอท่าชนะ จังหวัดสุราษฎร์ธานี พิกัด 9.496904, 99.206306 9.498375, 99.200888	เพื่อประชาชนมี น้ำสะอาดอุปโภค บริโภค	ขยายเขตประปาขนาด Ø 3 นิ้ว ระยะทาง 250 เมตร ตามแนว ถนนสาธารณะ	-	100,000	-	ราษฎรได้ ประโยชน์ 20 หลังคาเรือน	มีน้ำอุปโภค บริโภคที่สะอาดถูก สุขอนามัยไม่เกิด แก๊สตลอดปี	กองช่าง

ที่	โครงการ	วัตถุประสงค์	เป้าหมาย (ผลผลิตของโครงการ)	งบประมาณ			ตัวชี้วัด (KPI)	หลักค่างานที่ได้รับ	หน่วยงาน รับผิดชอบ
				2567	2568	2569			
3)	โครงการก่อสร้างประปาหมู่บ้านปากน้ำท่าม่วง หมู่ที่ 4 ตำบลวัง อำเภอท่าชนะ จังหวัดสุราษฎร์ธานี พิกัด 9.548179, 99.216133	เพื่อให้ประชาชนมีน้ำอุปโภค บริโภค	- ก่อสร้างประปาหมู่บ้าน ชนิดผสมเบญจขนาด 12 ลบ.ม. จำนวน 1 ลูก - เจาะบ่อบาดาล 1 จุด	1,800,000	-	-	ราษฎรได้รับประโยชน์ 400ครัวเรือน	ราษฎรมีน้ำอุปโภค บริโภคที่ถูกต้องสุขลักษณะ	กองช่าง
4)	โครงการขยายเขตประปาบ้านนางบุญอยู่ ทองจีน - นางบุญอั่ง โสณแก้ว หมู่ที่ 6 ตำบลลวัง อำเภอท่าชนะ จังหวัดสุราษฎร์ธานี	เพื่อประชาชนมีน้ำสะอาดอุปโภค บริโภค	ขยายเขตประปาขนาด Ø 3 นิ้ว ระยะทาง 250 เมตร ตามแนวถนนสาธารณะ	-	100,000	100,000	ราษฎรได้รับประโยชน์ 20 หลังคาเรือน	มีน้ำอุปโภค บริโภคที่สะอาดถูก สุขอนามัยในฤดูแล้งตลอดปี	กองช่าง
5)	โครงการก่อสร้างระบบประปาหมู่บ้าน เกลือ (แทนของเดิมซึ่งชำรุด) หมู่ที่ 5 ตำบลวัง อำเภอท่าชนะ จังหวัดสุราษฎร์ธานี	เพื่อให้ประชาชนมีน้ำอุปโภค บริโภค	ก่อสร้างท่อถึงประปา หอ ถึงสูง หมู่บ้านชนิดผสมเบญจขนาด 12 ลบ.ม. จำนวน 1 ลูก	450,000	-	-	ราษฎรได้รับประโยชน์ 50 ครัวเรือน	ประชาชนได้ประโยชน์ 80 ครัวเรือน	กองช่าง
6)	โครงการชุดลอกหัวสำนึกเนียร์ โรงดำ - สำนักเนียร์-หัวเสียดแดง หมู่ที่ 1 ตำบลวัง อำเภอท่าชนะ จังหวัดสุราษฎร์ธานี	เพื่อเป็นทางระบายน้ำ ป้องกันน้ำท่วมขังและให้ประชาชนมีน้ำใช้ตลอดทั้งปี	ชุดลอกคลองระบายน้ำ ขนาดกว้าง 5.00 เมตร. ระยะทาง 4,000 เมตร. ลึก 2.00 เมตร. พร้อมเกลี่ยแต่งดินให้เรียบร้อย	-	360,000	-	ราษฎรได้รับประโยชน์ 100 ครัวเรือน	ราษฎรมีน้ำใช้ตลอดปี และมีรายได้เพิ่มขึ้น	กองช่าง

ที่	โครงการ	วัตถุประสงค์	เป้าหมาย (ผลผลิตของโครงการ)	งบประมาณ				ผลที่คาดว่าจะได้รับ	หน่วยงาน รับผิดชอบ		
				2566	2567	2568	2569				
7)	โครงการขุดลอกคูระบายน้ำ คลองเฉย - โรงดำ - ห้วยพุน หมู่ที่ 1 ตำบลวัง อำเภอกำแพง จังหวัดสุราษฎร์ธานี	เพื่อเป็นทางระบายน้ำ ป้องกันน้ำท่วมขังและให้ประชาชนมีน้ำใช้ตลอดทั้งปี	ขุดลอกคูระบายน้ำ ขนาดกว้าง 2.00 เมตร. ระยะทาง 5,000 เมตร. ลึก 1.00 เมตร. พร้อมเกลี่ยแต่งดินให้เรียบร้อย	-	180,000	-	2569	2570	ราษฎรได้รับประโยชน์ 100ครัวเรือน	ราษฎรมีน้ำใช้ตลอดปี และมีรายได้เพิ่มขึ้น	กองช่าง
8)	โครงการขุดลอกคูระบายน้ำ ทางสาย - ถนน 4112 - ถนนสายสัมพันธ์ บ้านนายมี หมู่ที่ 1 ตำบลวัง อำเภอกำแพง จังหวัดสุราษฎร์ธานี	เพื่อเป็นทางระบายน้ำ ป้องกันน้ำท่วมขังและให้ประชาชนมีน้ำใช้ตลอดทั้งปี	ขุดลอกคูระบายน้ำ ขนาดกว้าง 3.00 เมตร. ระยะทาง 5,000 เมตร. ลึก 1.50 เมตร. พร้อมเกลี่ยแต่งดินให้เรียบร้อย	-	-	270,000	-	-	ราษฎรได้รับประโยชน์ 100ครัวเรือน	ราษฎรมีน้ำใช้ตลอดปี และมีรายได้เพิ่มขึ้น	กองช่าง
9)	โครงการขุดลอกคูระบายน้ำ ทางสาย - ถนนสายสัมพันธ์ หมู่ที่ 1 ตำบลวัง อำเภอกำแพง จังหวัดสุราษฎร์ธานี	เพื่อเป็นทางระบายน้ำ ป้องกันน้ำท่วมขังและให้ประชาชนมีน้ำใช้ตลอดทั้งปี	ขุดลอกคูระบายน้ำ ขนาดกว้าง 2.00 เมตร. ระยะทาง 900 เมตร. ลึก 1.50 เมตร. พร้อมเกลี่ยแต่งดินให้เรียบร้อย	-	80,000	-	-	-	ราษฎรได้รับประโยชน์ 100ครัวเรือน	ราษฎรมีน้ำใช้ตลอดปี และมีรายได้เพิ่มขึ้น	กองช่าง

ที่	โครงการ	วัตถุประสงค์	เป้าหมาย (ผลผลิตของโครงการ)	งบประมาณ			ตัวชี้วัด (KPI)	ผลที่คาดว่าจะได้รับ	หน่วยงาน รับผิดชอบ
				2566	2567	2568			
10)	โครงการขุดลอกคลองห้วยพุน - คลองเข็ญ - ห้วยเสม็ด แดง (เลียบบางรถไฟ) บ้านน้ำปลิม หมู่ที่ 1 ตำบลวัง อำเภอท่าชนะ จังหวัดสุราษฎร์ธานี	เพื่อเป็นทางระบายน้ำ ป้องกันน้ำท่วมขังและ ให้ประชาชนมีน้ำใช้ ตลอดทั้งปี	ขุดลอกคูระบายน้ำ ขนาดกว้าง 2.00 เมตร. ระยะทาง 4,300 เมตร. ลึก 1.00 เมตร. พร้อม เกลี่ยแต่งดินให้ เรียบร้อย	-	-	160,000	ราษฎรได้รับ ประโยชน์ 100 ครัวเรือน	ราษฎรมีน้ำใช้ ตลอดปี และมี รายได้เพิ่มขึ้น	กองช่าง
11)	โครงการขุดลอกส่งน้ำคลอง เข็ญ - คลองพุน หมู่ที่ 1 ตำบลวัง อำเภอท่าชนะ ตำบลตะกรบ หมู่ที่ 3 อำเภอไชยา จังหวัดสุราษฎร์ ธานี	เพื่อเป็นทางระบายน้ำ ป้องกันน้ำท่วมขังและ ให้ประชาชนมีน้ำใช้ ตลอดทั้งปี	ขุดลอกคูระบายน้ำ ขนาดกว้าง 2.00 เมตร. ระยะทาง 300 เมตร. ลึก 1.00 เมตร. พร้อม เกลี่ยแต่งดินให้ เรียบร้อย	-	-	30,000	ราษฎรได้รับ ประโยชน์ 100 ครัวเรือน	ราษฎรมีน้ำใช้ ตลอดปี และมี รายได้เพิ่มขึ้น	กองช่าง
12)	โครงการก่อสร้างฝายน้ำล้น ห้วยเสม็ดแดง หมู่ที่ 2 ตำบล วัง อำเภอท่าชนะ จังหวัดสุราษฎร์ธานี	เพื่อเป็นแหล่งกักเก็บ น้ำไว้ใช้ในฤดูแล้งและ ป้องกันน้ำท่วมขัง	สร้างเขื่อนกั้นน้ำ คสล. ขนาดกว้าง 14.00 เมตร. สูง 3.00 เมตร.	500,000	-	-	ราษฎรได้รับ ประโยชน์ 100 ครัวเรือน	ราษฎรมีน้ำใช้ ตลอดปี และมี รายได้เพิ่มขึ้น	กองช่าง
13)	โครงการขยายเขตไฟฟ้าทาง ร่วมทางแยกภายในหมู่บ้าน หมู่ที่ 2 ตำบลวัง อำเภอ ท่าชนะ จังหวัดสุราษฎร์ธานี	เพื่อความปลอดภัยใน ชีวิตและทรัพย์สิน	ขยายเขตไฟฟ้าทางร่วม ทางแยก เพิ่มเติมให้ ครอบคลุมพื้นที่หมู่บ้าน จำนวน 10 จุด	-	-	200,000	ราษฎรได้รับ ประโยชน์ 500 ครัวเรือน	มีเครื่องมือ เครื่องใช้ในกร ติดตั้งสื่อ สารที่ ทันต่อเหตุการณ์	กองช่าง

ที่	โครงการ	วัตถุประสงค์	เป้าหมาย (ผลผลิตของโครงการ)	งบประมาณ			ตัวชี้วัด (KPI)	ผลที่คาดว่าจะได้รับ	หน่วยงาน รับผิดชอบ	
				2566	2567	2568				
14)	โครงการซ่อมแซมประตูระบายน้ำ คลล. นابلาง หมู่ที่ 3 ตำบลวังอำเภอท่าชนะ จังหวัดสุราษฎร์ธานี	เพื่อป้องกันน้ำเค็มท่วมพื้นที่การเกษตร และระบายน้ำลงสู่ทะเลได้เร็วขึ้น	ซ่อมประตูระบายน้ำ คลล. ขนาด 1.20 X 2.0 เมตร จำนวน 2 จุด ตามแบบที่ อบต. กำหนด..	60,000	-	2569	2570	ราษฎรได้รับประโยชน์ 100 ครีวเรือน	ราษฎรมีน้ำใช้ตลอดปี และมีรายได้เพิ่มขึ้น	กองช่าง
15)	โครงการก่อสร้างฝายกั้นน้ำป้องกันน้ำกัดเซาะตลิ่งคลองปากกิว (บ้านนายปิยะ - ปากคลองกิว) หมู่ที่ 3 ตำบลวังอำเภอท่าชนะ จังหวัดสุราษฎร์ธานี	เพื่อรักษาสีเงาตลิ่งอมให้คงอยู่ในสภาพเดิม	- ทิ้งหินใหญ่ 2.50 เมตร ยาว 250 เมตร และเพื่อความมั่นคงแข็งแรง	-	5,000,000	-	-	ราษฎรได้รับประโยชน์ 100 ครีวเรือน	รักษาสีเงาตลิ่งอมและลดการพังทลายของตลิ่งชายฝั่งทะเล	กองช่าง
16)	โครงการก่อสร้างประปาหมู่บ้านบ้านกัวลาง หมู่ที่ 3 ตำบลวัง อำเภอท่าชนะ จังหวัดสุราษฎร์ธานี	เพื่อให้ประชาชนมีน้ำอุปโภค บริโภคตลอดทั้งปี	ก่อสร้างประปาหมู่บ้าน ชนิด ชมแปยู ขนาด 12 ลบ.ม. จำนวน 1 ลูก	580,000	-	-	-	ราษฎรได้รับประโยชน์ 40 ครีวเรือน	ราษฎรมีน้ำใช้ตลอดปี และมีรายได้เพิ่มขึ้น	กองช่าง
17)	โครงการขุดลอกปากคลองปากกิว หมู่ที่ 3 ตำบลวังอำเภอท่าชนะ จังหวัดสุราษฎร์ธานี	เรือประมงพื้นบ้านสะดวกในการสัญจรไปมา ระบายน้ำสู่คูน้ำ หลาก	ขุดลอกร่องคลองขนาดกว้าง ขนาดกว้าง 20.00 เมตร ลึก 3.00 เมตร ระยะทาง 1,000 เมตร	1,080,000	1,080,000	1,080,000	-	ราษฎรได้รับประโยชน์ 100 ครีวเรือน	เรือประมงพื้นบ้านสัญจร ไป มา สะดวกและระบายน้ำในฤดูน้ำหลาก	กองช่าง

ที่	โครงการ	วัตถุประสงค์	เป้าหมาย (ผลลัพธ์ของโครงการ)	งบประมาณ			ตัวชี้วัด (KPI)	ผลที่คาดว่าจะได้รับ	หน่วยงาน รับผิดชอบ	
				2566	2567	2568				
18)	โครงการก่อสร้างผนังกันคลื่น ป้องกันน้ำกัดเซาะตลิ่งสาย ปากน้ำท่าม่วง-สนามกีฬา หมู่ที่ 4 ตำบลวัง อำเภอท่าชนะ จังหวัดสุราษฎร์ธานี	เพื่อรักษาสถิตแนวตลิ่ง ให้คงอยู่ในสภาพเดิม	- ทิ้งหินใหญ่เพื่อความ มั่นคงแข็งแรงระยะทาง 1,500 เมตร สูง 3.00 เมตร	7,000,000	2567	2568	2570	ราษฎรได้รับ ประโยชน์ 40 ครัวเรือน	รักษาสถิตแนวตลิ่ง และลดการ พังทลายของตลิ่ง ชายฝั่งทะเล	กองช่าง
19)	โครงการขยายเขตไฟฟ้าสาย ริมคลอง (โรงพรวน้ำ - สะพานท่าซุง - ปากน้ำท่า ม่วง) หมู่ที่ 4 ตำบลวัง อำเภอท่าชนะ จังหวัดสุราษฎร์ธานี	เพื่อให้ประชาชนมี ไฟฟ้าใช้อย่างทั่วถึง เพียงพอ จำนวน 20 ครัวเรือน	ติดตั้งหม้อแปลง ขนาด 30 แอมป์ จำนวน 1 เครื่อง เสาไฟฟ้า + อุปกรณ์ ระยะทาง 1,500 เมตร	-	-	-	ราษฎรได้รับ ประโยชน์ 10 ครัวเรือน	ประชาชนมีไฟฟ้า ใช้อย่างทั่วถึง	กองช่าง	
20)	โครงการขุดลอกปากคลองท่า ม่วง หมู่ที่ 4 ตำบลวัง อำเภอ ท่าชนะ จังหวัดสุราษฎร์ธานี	เรือประมงพื้นบ้าน สะดวกในการสัญจร ไปมา ระบายน้ำดูน้ำ หลาก	ขุดลอกคลองคลองขนาด กว้าง ขนาดกว้าง 20.00 เมตร ลึก 3.00 เมตร ระยะทาง 1,000 เมตร	1,080,000	1,080,000	1,080,000	-	ราษฎรได้รับ ประโยชน์ 100 ครัวเรือน	เรือประมงพื้นบ้าน สัญจร ไป มา สะดวกและระบาย น้ำในฤดูน้ำหลาก	กองช่าง

ที่	โครงการ	วัตถุประสงค์	เป้าหมาย (ผลผลิตของโครงการ)	งบประมาณ				ตัวชี้วัด (KPI)	ผลที่คาดว่าจะได้รับ	หน่วยงาน รับผิดชอบ	
				2566	2567	2568	2569				
21)	โครงการขุดลอกคู คลองเพื่อ การเกษตร บ้านป่าเห่า - ริม คลอง หมู่ที่ 4 ตำบลวัง อำเภอท่าชนะ จังหวัดสุราษฎร์ธานี	เพื่อเป็นทางระบายน้ำ ป้องกันน้ำท่วมขังและ ให้ประชาชนมีน้ำใช้ เพื่อการเกษตรทั้งปี	ขุดลอกคูระบายน้ำ ขนาดกว้าง 3.00 เมตร. ระยะทาง 200 เมตร. พร้อม ลึก 3.00 เมตร. พร้อม เกลี่ยแต่งดินให้ เรียบร้อย	-	40,000	40,000	-	2570	ราษฎรได้รับ ประโยชน์ 30 ครัวเรือน	ราษฎรมีน้ำใช้ใน การเกษตรตลอดปี และมีรายได้ เพิ่มขึ้น	กองช่าง
22)	โครงการก่อสร้างฝายน้ำล้น คลองวังริมเขปประสงค์ (บ้าน นายภิญโญ) หมู่ที่ 5 ตำบลวัง อำเภอท่าชนะ จังหวัดสุราษฎร์ธานี	ป้องกันน้ำเค็มท่วม พื้นที่การเกษตรของ ประชาชน	ก่อสร้างฝายน้ำล้น คสล.ป้องกันน้ำเค็ม ยาว 30.00 เมตร	200,000	-	-	-	ราษฎรได้รับ ประโยชน์ 80 ครัวเรือน	- น้ำเค็มไม่รุกกล้า พื้นที่เกษตร	- ทำเกษตรได้ผลดี	กองช่าง
23)	โครงการขุดคูระบายน้ำ วัด ถ้าใหญ่ - วัดถ้าศิลาเตียบ เสียบเขาประสงค์ หมู่ที่ 5 ตำบลวัง อำเภอท่าชนะ จังหวัดสุราษฎร์ธานี	- เพื่อเป็นเส้นทางขน ถ่ายสินค้าทางการ เกษตร - ระบายน้ำท่วมพื้นที่ เกษตร	ขุดลอกคูระบายน้ำ ขนาดกว้าง 5.00 เมตร. ระยะทาง 1,800 เมตร. ลึก 3.00 เมตร. พร้อม เกลี่ยแต่งดินให้เป็นคัน ถนน กว้าง 6.00 เมตร. ระยะทาง 1,800 เมตร. สูง 1.00 เมตร เรียบร้อย	400,000	-	-	-	ราษฎรได้รับ ประโยชน์ 100 ครัวเรือน	ราษฎรมีน้ำใช้ใน การเกษตรตลอดปี และมีรายได้ เพิ่มขึ้น	กองช่าง	

ที่	โครงการ	วัตถุประสงค์	เป้าหมาย (ผลผลิตต่อโครงการ)	งบประมาณ			ตัวชี้วัด (KPI)	ผลที่คาดว่าจะได้รับ	หน่วยงาน รับผิดชอบ
				2566	2567	2568			
24)	โครงการก่อสร้างผนังกันน้ำ ป้องกันน้ำกัดเซาะตลิ่งคลอง ท่าม่วง (บริเวณสะพาน โสภิจ) หมู่ที่ 5 ตำบลวัง อำเภอท่าชนะ จังหวัดสุราษฎร์ธานี	เพื่อรักษาสิ่งแวดล้อม ให้คงอยู่ในสภาพเดิม	- สร้างผนังกันน้ำ ฝั่งหิน ใหญ่เพื่อความมั่นคง แข็งแรงระยะทาง 200 เมตร สูง 3.50 เมตร	-	-	-	ราษฎรได้รับ ประโยชน์ 100 ครัวเรือน	รักษาสีสิ่งแวดล้อม และลดการ พังทลายของตลิ่ง ชายฝั่งทะเล	กองช่าง
25)	โครงการก่อสร้างผนังกัน น้ำเดิม คลองยี่ หมู่ที่ 5 ตำบลวัง อำเภอท่าชนะ จังหวัดสุราษฎร์ธานี	ป้องกันน้ำเค็มท่วม พื้นที่การเกษตร	สร้างผนังป้องกันน้ำเค็ม ยาว 40.00 เมตร	-	-	300,000	ราษฎรได้รับ ประโยชน์ 100 ครัวเรือน	- นำเค็มไม่รุกกล้า พื้นที่เกษตร - ทำเกษตรได้ผลดี	กองช่าง
26)	โครงการขุดลอกคลองวัง - คลองท่าม่วง หมู่ที่ 5 ตำบล วัง อำเภอท่าชนะ จังหวัดสุราษฎร์ธานี	เพื่อความสะอาดภิโน การสัญจรทางเรือ ป้องกันน้ำท่วมพื้นที่ เกษตร	ขุดลอกร่องน้ำคลองวัง- คลอง ท่าม่วง ขนาด กว้าง 20.00 เมตร ลึก 5.00 เมตร ตลอดทั้ง สองสาย ระยะทาง 2,000 เมตร	-	2,300,000	2,300,000	ราษฎรได้รับ ประโยชน์ 100 ครัวเรือน	ราษฎรมีน้ำใช้ใน การเกษตรตลอดปี และมีรายได้ เพิ่มขึ้น	กองช่าง
27)	โครงการขุดลอกคลองราง - คลองใหญ่ (บ้านนายมนัส) หมู่ที่ 5 ตำบลวัง อำเภอ ท่าชนะ จังหวัดสุราษฎร์ธานี	เพื่อป้องกันน้ำท่วมเชิง และเป็นทางระบายน้ำ	ขุดลอกร่องน้ำ ขนาด กว้าง 10 เมตร ลึก 5 เมตร ตลอดทั้งสองสาย ระยะทาง 1,000 เมตร	-	-	800,000	ราษฎรได้รับ ประโยชน์ 100 ครัวเรือน	ราษฎรมีน้ำใช้ใน การเกษตรตลอดปี และมีรายได้เพิ่มขึ้น	กองช่าง

ที่	โครงการ	วัตถุประสงค์	เป้าหมาย (ผลิตภัณฑ์โครงการ)	งบประมาณ			ตัวชี้วัด (KPI)	ผลที่คาดว่าจะได้รับ	หน่วยงาน รับผิดชอบ
				2567	2569	2570			
28)	โครงการติดตั้งไฟฟ้าแสงสว่างถนนเข้าวัดถ้ำใหญ่ หมู่ที่ 5 ตำบลวัง อำเภอท่าชนะ จังหวัดสุราษฎร์ธานี	เพื่อความปลอดภัยในชีวิตและทรัพย์สิน	ติดตั้งไฟฟ้าแสงสว่าง จำนวน 20 ดวง พร้อมอุปกรณ์ ตลอดสาย	-	-	200,000	ราษฎรได้รับประโยชน์ 20 ครั้วเรือน	ประชาชนมีความปลอดภัยในชีวิตและทรัพย์สิน	กองช่าง
29)	โครงการก่อสร้างประปาหมู่บ้าน ศาลาหมู่บ้าน หมู่ที่ 6 ตำบลวัง อำเภอท่าชนะ จังหวัดสุราษฎร์ธานี	เพื่อแก้ปัญหาประชาชนขาดน้ำใช้ น้ำอุปโภค บริโภค	เจาะบ่อบาดาลน้ำลึกไม่น้อยกว่า 90 เมตร จำนวน 1 บ่อ	-	-	-	ราษฎรได้ประโยชน์ 40 ครั้วเรือน	มีน้ำอุปโภค บริโภค ที่สะอาดถูกสุขอนามัยในฤดูแล้ง และตลอดปี	กองช่าง
30)	โครงการก่อสร้างประปาทดลองสูงทรงแป้น หมู่ที่ 6 ตำบลวัง อำเภอท่าชนะ จังหวัดสุราษฎร์ธานี	เพื่อให้ประชาชนมีน้ำอุปโภค บริโภค	ก่อสร้างท่อน้ำประปา หอ ถังสูง หมู่บ้านชนิดผสมแป้นขนาด 20ลบ.ม. สูง 20 เมตรจำนวน 1 ลูก	-	-	580,000	ราษฎรได้รับประโยชน์ 50 ครั้วเรือน	ประชาชนได้ประโยชน์ 80 ครั้วเรือน	กองช่าง
31)	โครงการขยายเขตประปาสายดอนตาทวด - สายวัฒนธรรม หมู่ที่ 6 ตำบลวัง อำเภอท่าชนะ จังหวัดสุราษฎร์ธานี	เพื่อประชาชนมีน้ำสะอาดอุปโภค บริโภค	ขยายเขตประปาขนาด 1.5 นิ้ว ระยะทาง 500 เมตร ตามแนวถนนสาธารณะ	-	-	200,000	ราษฎรได้ประโยชน์ 20 หลังคาเรือน	มีน้ำอุปโภค บริโภค ที่สะอาดถูกสุขอนามัยในฤดูแล้งตลอดปี	กองช่าง
32)	โครงการขุดสระน้ำถ้ำน้อยเพื่อการเกษตร หมู่ที่ 6 ตำบลวัง อำเภอท่าชนะ จังหวัดสุราษฎร์ธานี	เพื่อราษฎรมีน้ำใช้สำหรับการเกษตร ได้ตลอดปี	ขุดสระน้ำเพื่อ การเกษตร ขนาด 30 X 30 X 3 เมตร ตามแบบที่ อบต. กำหนด	-	-	80,000	ราษฎรได้รับประโยชน์ 50 ครั้วเรือน	ราษฎรได้น้ำใช้ใน การเกษตร ตลอดปีในฤดูแล้ง	กองช่าง

ที่	โครงการ	วัตถุประสงค์	เป้าหมาย (ผลผลิตของโครงการ)	งบประมาณ			ตัวชี้วัด (KPI)	ผลที่คาดว่าจะได้รับ	หน่วยงานรับผิดชอบ
				2566	2567	2568			
33)	โครงการนำสะอาดคืนได้ ณ ศาลาหมู่บ้าน หมู่ที่ 6 ตำบลวัง อำเภอท่าชนะ จังหวัดสุราษฎร์ธานี	เพื่อผลิตน้ำสะอาด	ติดตั้งเครื่องกรองน้ำแบบหยดหรือเหรียญเพื่อชาวบ้านใช้น้ำสะอาด และสามารถใช้ดื่มกินได้อย่างปลอดภัย	-	320,000	320,000	ราษฎรได้รับประโยชน์ 100 ครั้ง/เดือน	มีน้ำอุปโภคบริโภคที่สะอาดถูกสุขอนามัยไม่แฉะแล้งตลอดปี	กองช่าง
34)	โครงการก่อสร้างระบบประปาหมู่บ้าน บ้านท่าม่วง หมู่ที่ 7 ตำบลวัง อำเภอท่าชนะ จังหวัดสุราษฎร์ธานี	เพื่อให้ประชาชนมีน้ำอุปโภค บริโภค	ก่อสร้างท่อถึงประปาหอ ถังสูง หมู่บ้านชนิดผสมแปยุขนาด 12 ลบ.ม. จำนวน 1 ลูก	580,000	-	-	ราษฎรได้รับประโยชน์ 50 ครั้ง/เดือน	- มีน้ำอุปโภคบริโภคที่ถูกต้องสุภาพขณะ	กองช่าง
35)	โครงการขุดลอกคลองบางตากัน - คลองวัด หมู่ที่ 7 ตำบลวัง อำเภอท่าชนะ จังหวัดสุราษฎร์ธานี	ป้องกันน้ำท่วมซึ่งพื้นที่เกษตร	ขุดลอกคลอง ขนาดกว้าง 3 x 3 x 400 เมตร	-	68,000	-	ราษฎรได้รับประโยชน์ 100 ครั้ง/เดือน	- มีน้ำใช้เพื่อการเกษตร	กองช่าง
36)	โครงการก่อสร้างท่อเหลี่ยมคสล. บนถนนสายพ่วงแม่แว (บ้านผู้ช่วยแยกละ) หมู่ที่ 7 ตำบลวัง อำเภอท่าชนะ จังหวัดสุราษฎร์ธานี	เพื่อป้องกันน้ำท่วมซึ่งในพื้นที่การ เกษตรกรลด ระบายน้ำลงคลอง สะดวก	สร้างท่อเหลี่ยม ขนาด 2.5 X 6 เมตร จำนวน 1 จุด	-	-	350,000	ราษฎรได้รับประโยชน์ 100 ครั้ง/เดือน	ลดความเสี่ยงจากภัยธรรมชาติของประชาชน	กองช่าง
37)	โครงการก่อสร้างผนังกันน้ำเค็มคลองห้วย (บ้านตาพาย) หมู่ที่ 7 ตำบลวัง อำเภอท่าชนะ จังหวัดสุราษฎร์ธานี	เพื่อป้องกันน้ำท่วมซึ่งและป้องกันน้ำกัดเซาะตลิ่ง	สร้างผนังกันน้ำเค็ม ระยะทาง 50 เมตร ตามแบบที่ อบต. กำหนด	-	-	370,000	ราษฎรได้รับประโยชน์ 100 ครั้ง/เดือน	ป้องกันน้ำเค็มท่วมพื้นที่การเกษตร	กองช่าง

ที่	โครงการ	วัตถุประสงค์	เป้าหมาย (ผลผลิตของโครงการ)	งบประมาณ				หน่วยเงินที่ได้รับ	หน่วยงาน รับผิดชอบ
				2566	2567	2568	2569		
38)	โครงการซ่อมแซมฝายน้ำล้นคลองห้วย หมู่ที่ 7 ตำบลวังอำเภอท่าชนะ จังหวัดสุราษฎร์ธานี	เพื่อแก้ปัญหาภัยแล้ง การเกษตร	ซ่อมแซมฝายน้ำล้นบ้านคลองห้วย จำนวน 1 จุด	-	-	-	250,000	ราษฎรได้รับประโยชน์ 100ครัวเรือน	กองช่าง
39)	โครงการต่อเติมศาลาหมู่บ้านท่าม่วง หมู่ที่ 7 ตำบลวังอำเภอท่าชนะ จังหวัดสุราษฎร์ธานี	ประชาชนมีสถานที่ประชุมประชาชน	ก่อสร้างต่อเติมศาลาประชาชนหมู่บ้าน ตามแบบที่ อบต.กำหนด	-	-	250,000	-	ราษฎรได้รับประโยชน์ 50ครัวเรือน	กองช่าง
40)	โครงการต่อเติมผนังกันน้ำห้วยเสม็ดแดง - สายสัมพันธ์ หมู่ที่ 8 ตำบลวัง อำเภอท่าชนะ จังหวัดสุราษฎร์ธานี	เพื่อป้องกันน้ำท่วมขัง และป้องกันน้ำกัดเซาะตลิ่ง	สร้างผนังกันน้ำ คสล. ขนาดสูง 1.50 เมตร กว้าง 8 เมตร จำนวน 4 จุด ตามแบบที่ อบต.กำหนด	-	-	-	400,000	ราษฎรได้รับประโยชน์ 100ครัวเรือน	กองช่าง
41)	โครงการขุดลอกห้วยน้ำเค็ม หมู่ที่ 8 ตำบลวัง อำเภอท่าชนะ จังหวัดสุราษฎร์ธานี	ป้องกันน้ำท่วมขังพื้นที่เกษตร	ขุดลอกห้วยน้ำเค็ม ขนาดกว้าง ขนาดกว้าง 5X5 x1,000 เมตร	-	450,000	-	-	ราษฎรได้รับประโยชน์ 100ครัวเรือน	กองช่าง
42)	โครงการก่อสร้างฝายน้ำล้นกันห้วยน้ำเค็ม หมู่ที่ 8 ตำบลวัง อำเภอท่าชนะ จังหวัดสุราษฎร์ธานี	ป้องกันน้ำเค็มหนุน และกักเก็บน้ำไว้ใช้ในการเกษตร	ก่อสร้างสร้างฝายน้ำล้นกันคลองวัง จำนวน 1 จุด	-	-	1,450,000	-	ราษฎรได้รับประโยชน์ 100ครัวเรือน	กองช่าง

ที่	โครงการ	วัตถุประสงค์	เป้าหมาย (ผลลัพธ์ของโครงการ)	งบประมาณ				ตัวชี้วัด (KPI)	ผลที่คาดว่าจะได้รับ	หน่วยงานรับผิดชอบ
				2566	2567	2568	2569			
43)	โครงการซ่อมแซมฝายน้ำล้นเพื่อการเกษตรห้วยเสียดแดง หมู่ที่ 8 ตำบลวังอำเภอท่าชนะ จังหวัดสุราษฎร์ธานี	เพื่อราษฎรได้นำน้ำเพื่อการเกษตรและลดน้ำเค็มรุกกล้าพื้นที่การเกษตร	ซ่อมแซมฝายน้ำล้นห้วยเสียดแดงจำนวน 3 จุด บ้านนายลอย เพื่อกักตวง บ้านนายนริน สวนอาษา บ้านนายอุทมาต นางพิต	-	860,000	-	-	ราษฎรได้รับประโยชน์ 100 ครัวเรือน	ราษฎรในพื้นที่ได้นำไปใช้ในการเกษตรกรรมและลดน้ำเค็มรุกกล้าพื้นที่การเกษตร	กองช่าง
44)	โครงการขุดลอกห้วยจปี-คลองวัง หมู่ที่ 8 ตำบลวังอำเภอท่าชนะ จังหวัดสุราษฎร์ธานี	เพื่อความสะอาดทางเรือ ป้องกันน้ำท่วมขังพื้นที่เกษตร	ขุดลอกคลอง ขนาดกว้าง ขนาดกว้าง 10 เมตร ลึก 5 เมตร ระยะทาง 2,000 เมตร ตลอดสาย	-	1,800,000	1,800,000	-	ราษฎรได้รับประโยชน์ 100 ครัวเรือน	เรือผ่าน ไปมา สะดวก น้ำไม่ท่วมขัง	กองช่าง
45)	โครงการก่อสร้างฝายน้ำล้นคลองวัง (บ้านนายทวีปภิรมย์แก้ว) หมู่ที่ 8 ตำบลวังอำเภอท่าชนะ	ป้องกันน้ำท่วมขังพื้นที่การเกษตร	สร้างฝายน้ำล้นขนาด 14 X 4 จำนวน 1 จุด	-	100,000	-	-	ราษฎรได้รับประโยชน์ 100 ครัวเรือน	- น้ำเค็มไม่รุกกล้าพื้นที่เกษตร - ทำเกษตรได้ผลดี	กองช่าง
46)	โครงการปรับปรุงฝายน้ำล้น หมู่ที่ 3 (บ้านหาดสมบูรณ์) หมู่ที่ 4 (ปากน้ำท่าม่วง) หมู่ที่ 5 (บ้านนาเกลือ)	เพื่อป้องกันภารกิจทะเลของน้ำ	ทะเลา ดอกเข็มก่อ กำแพง ระยะทาง 100 เมตร จำนวน 4 แห่ง	150,000	-	-	-	ราษฎรได้รับประโยชน์ 100 ครัวเรือน	ลดน้ำคลองกัดเซาะพื้นที่ถนน	กองช่าง

ที่	โครงการ	วัตถุประสงค์	เป้าหมาย (ผลผลิตของโครงการ)	งบประมาณ			ตัวชี้วัด (KPI)	ผลที่คาดว่าจะได้รับ	หน่วยงาน รับผิดชอบ
				2566	2567	2568			
47)	โครงการชุดลอกคลองวัง - คลองท่าม่วง คลองปากกิว หมู่ที่ 3 (บ้านหาคสมบุญรัมย์) หมู่ที่ 4 (ปากน้ำท่าม่วง) หมู่ที่ 5 (บ้านนาเกลือ) หมู่ที่ 8 (บ้านห้วยเสม็ดแดง)	เพื่อความสะดวกในการสัญจรทางเรือ ป้องกันน้ำท่วมขังพื้นที่เกษตร	ขุดลอกคลอง ขนาด กว้าง ขนาดกว้าง 5 เมตร ลึก 5 เมตร ตลอดทั้งสองสาย ระยะทาง 2,000 เมตร	900,000	900,000	900,000	ราษฎรได้รับประโยชน์ 100ครัวเรือน	เรือผ่าน ไป มา สะดวก นำไม่ท่วมขัง	กองช่าง
48)	โครงการขยายเขตไฟฟ้าทางร่วมทางแยกภายในตำบล	เพื่อความปลอดภัยในชีวิตและทรัพย์สิน	ติดตั้งไฟฟ้าแสงจันทร์ทางร่วมทางแยก เพิ่มเติมให้ครอบคลุมพื้นที่ตำบล จำนวน 100 จุด	300,000	300,000	300,000	ราษฎรได้รับประโยชน์ 100ครัวเรือน	ประชาชนมีความปลอดภัยในชีวิตและทรัพย์สิน	กองช่าง
49)	โครงการขยายเขตท่อประปาประจำหมู่บ้าน หมู่ที่ 1 - 8 ตำบลวัง อำเภอท่าชนะ จังหวัดสุราษฎร์ธานี	เพื่อให้ประชาชนมีน้ำใช้อุปโภค บริโภค อย่างเพียงพอ	ดำเนินการขยายท่อเมนท่อประปา PVC. ภายในตำบล	900,000	-	-	ราษฎรได้รับประโยชน์ 100ครัวเรือน	ประชาชนมีน้ำบริโภคอย่างถูกสุขลักษณะ	กองช่าง
50)	โครงการซ่อมแซมท่อถังประปาหมู่บ้าน หมู่ที่ 1 - 8 ตำบลวัง อำเภอท่าชนะ จังหวัดสุราษฎร์ธานี	เพื่อให้ประชาชนมีน้ำอุปโภค บริโภค	ซ่อมแซมท่อถังประปาหมู่บ้านให้ใช้งานได้อยู่เสมอ	600,000	600,000	600,000-	ราษฎรได้รับประโยชน์ 100ครัวเรือน	ราษฎรได้มีน้ำใช้ในกาารเกษตรตลอดปีในฤดูแล้ง	กองช่าง
51)	โครงการเพิ่มขนาดกำลังหม้อแปลงไฟฟ้าประจำหมู่บ้านให้เพียงพอต่อการใช้งาน หมู่ที่ 1 - 8 ตำบลวัง อำเภอท่าชนะ จังหวัดสุราษฎร์ธานี	- แก้ไขปัญหาไฟฟ้าตก ไฟฟ้าไม่พอใช้ในตำบล	เพิ่มขนาดหม้อแปลงไฟฟ้าประจำหมู่บ้าน จำนวน 1 หม้อ	1,500,000	-	-	ราษฎรได้รับประโยชน์ 100ครัวเรือน	ประชาชนมีความปลอดภัยในชีวิตและทรัพย์สิน	กองช่าง

ที่	โครงการ	วัตถุประสงค์	เป้าหมาย (ผลผลิตของโครงการ)	งบประมาณ			เงินอุดหนุนที่ได้รับ	ผลที่คาดว่าจะได้รับ	หน่วยงาน รับผิดชอบ	
				2566	2567	2568				2569
52)	โครงการขยายเขตไฟฟ้า หมู่ ที่ 1 - 8 ตำบลวัง อำเภอ ท่าชนะ จังหวัดสุราษฎร์ธานี	เพื่อประชาชนมีไฟฟ้า ใช้ครบ 100 %	ขยายเขตไฟฟ้าภายใน ตำบล ตามแบบที่ อบต. กำหนด	500,000	400,000	300,000	300,000	ราษฎรได้รับ ประโยชน์ 100 ครัวเรือน	ราษฎรได้ ประโยชน์ 200 หลังคาเรือน	กองช่าง
53)	โครงการต่อเติมศาลาหมู่บ้าน หมู่ที่ 1 - 8 ตำบลวัง อำเภอ ท่าชนะ จังหวัดสุราษฎร์ธานี	ประชาชนมีสถานที่ ประชุมประชาคม หมู่บ้าน	ก่อสร้างต่อเติมศาลา ประชุมคนหมู่บ้าน ตาม แบบที่ อบต. กำหนด	-	-	250,000	-	ราษฎรได้รับ ประโยชน์ 100 ครัวเรือน	ประชาชนมีศาลา หมู่บ้านสำหรับ การประชุม	กองช่าง
54)	โครงการวางท่อระบายน้ำ คสล. และซ่อมแซมท่อที่ชำรุด หมู่ที่ 1-8 ตำบลวัง อำเภอ ท่าชนะ จังหวัดสุราษฎร์ธานี	สะดวกในการสัญจร ไปมา	วางท่อระบายน้ำ คสล. และซ่อมแซมท่อที่ชำรุด	200,000	200,000	200,000	200,000	ราษฎรได้รับ ประโยชน์ 1,000 ครัวเรือน	น้ำไม่ท่วมขังใน พื้นที่	กองช่าง
55)	โครงการขุดเจาะบ่อบาดาล หมู่ที่ 1-8 ตำบลวัง อำเภอ ท่าชนะ จังหวัดสุราษฎร์ธานี	เพื่อราษฎรมีน้ำใช้ สำหรับการเกษตร	ขุดเจาะบ่อบาดาล จำนวน 8 บ่อ ตาม แบบที่ อบต. กำหนด	1,800,000	1,400,000	1,000,000	-	ราษฎรได้รับ ประโยชน์ 100 ครัวเรือน	ราษฎรได้น้ำ อุปโภค - บริโภค ตลอดปี	กองช่าง

ยุทธศาสตร์จังหวัดสุราษฎร์ธานี ที่ 3 การเชื่อมโยงเส้นทางคมนาคมและศูนย์โลจิสติกส์ (Logistics) ภาคใต้ตอนบน

ยุทธศาสตร์การพัฒนาของ อปท. ในเขตจังหวัดที่ 1 การพัฒนาระบบคมนาคมขนส่ง ระบบสาธารณูปโภค สาธารณูปโภคที่ได้มาตรฐาน มีประสิทธิภาพและเพียงพอต่อ

ความต้องการของประชาชน เพื่อรองรับการขยายตัวของเมืองในอนาคตและเศรษฐกิจของท้องถิ่น

ยุทธศาสตร์การพัฒนาด้านโครงสร้างพื้นฐาน 1.3 แผนงานเคหะและชุมชน (การจัดระบบผังเมือง)

แบบ ผ.01

ที่	โครงการ	วัตถุประสงค์	เป้าหมาย (ผลผลิตของโครงการ)	งบประมาณ			ตัวชี้วัด (KPI)	ผลที่คาดว่าจะได้รับ	หน่วยงาน รับผิดชอบ		
				2566	2567	2568					
1)	โครงการฝึกอบรมสัมมนาการวางแผน การจัดทำผังเมืองรวม	ฝึกอบรมสัมมนาวางแผนการจัดทำผังเมืองรวม	ฝึกอบรมผู้ที่เกี่ยวข้อง ผู้นำท้องถิ่น และประชาชนทั่วไปเกี่ยวกับผังเมือง	-	50,000	50,000	50,000	2570	ราษฎรได้รับประโยชน์ 1,000ครัวเรือน	ประชาชนทั่วไปมีความเข้าใจในการจัดทำผังเมืองรวม	กองช่าง
2)	โครงการวางแผนและจัดทำผังเมืองรวมชุมชน	วางแผนและจัดทำผังเมืองรวมชุมชน	ผังเมืองรวมชุมชนวัง	-	150,000	150,000	150,000		ราษฎรได้รับประโยชน์ 1,000ครัวเรือน	ผังเมืองรวมเป็นแนวทางการพัฒนาท้องถิ่น	กองช่าง
3)	โครงการเงินอุดหนุนเพื่อจัดทำผังเมืองรวมตำบล	เพื่อดำเนินการจัดทำผังเมืองรวม	อุดหนุนให้กับส่วนราชการในการจัดทำผังเมืองรวม	-	100,000	100,000	100,000		ราษฎรได้รับประโยชน์ 1,000ครัวเรือน	ผังเมืองรวมเป็นแนวทางการพัฒนาท้องถิ่น	กองช่าง
4)	โครงการจัดทำผังเมืองรวมตำบลวัง อำเภอกำแพง จังหวัดสุราษฎร์ธานี	เพื่อจัดทำผังเมืองรวมได้อย่างคล่องตัว และเป็นไปตามกระบวนการ	ดำเนินการในการจัดทำผังเมืองรวมตำบล	-	300,000	300,000	300,000		ราษฎรได้รับประโยชน์ 1,000ครัวเรือน	มีผังเมืองรวม ที่ตรงกับความต้องการของประชาชน ซึ่งมีกระบวนการเข้ากับยุทธศาสตร์การพัฒนาจังหวัดในรูปแบบ CEO	กองช่าง

ยุทธศาสตร์จังหวัดสุราษฎร์ธานี ที่ 1 การเพิ่มศักยภาพการแข่งขันภาคเกษตรและอุตสาหกรรมเกษตร
 ยุทธศาสตร์การพัฒนาของ อปท. ในเขตจังหวัดที่ 2 การส่งเสริมและพัฒนาศักยภาพของคน ครอบครัวและชุมชนให้เข้มแข็ง สามารถพึ่งตนเองได้ ตามแนวเศรษฐกิจพอเพียง
 2. ยุทธศาสตร์การพัฒนาด้านเศรษฐกิจ

2.1 แผนงานการเกษตร (ส่งเสริมกระบวนการเรียนรู้ การประยุกต์ใช้ปรัชญาเศรษฐกิจพอเพียง)

ที่	โครงการ	วัตถุประสงค์	เป้าหมาย (ผลผลิตของโครงการ)	งบประมาณ			ตัวชี้วัด (KPI)	ผลกระทบที่จะได้รับ	หน่วยงาน รับผิดชอบ
				2566	2567	2568			
1)	โครงการส่งเสริมการเรียนรู้ เศรษฐกิจพอเพียงตามแนว พระราชดำริ	เพื่อเพิ่มความรู้ความ เข้าใจในเรื่องการใช้ ชีวิตและการประกอบ อาชีพตามหลัก ปรัชญาเศรษฐกิจ พอเพียง	ฝึกอบรม สัมมนา ทัศน ศึกษาดูงาน หรือ สนับสนุนกิจกรรมต่าง ๆ ในการใช้ชีวิตตามหลัก ปรัชญาเศรษฐกิจพอเพียง ในระดับครัวเรือน ,ระดับ หมู่บ้าน,ระดับตำบล	50,000	50,000	50,000	ราษฎรได้รับ ประโยชน์ 100 ครัวเรือน	ประชาชนในพื้นที่ มีคุณภาพชีวิต ความเป็นอยู่ที่ดี ขึ้น	สำนักปลัด
2)	โครงการสนับสนุนศูนย์การ เรียนรู้ปรัชญาเศรษฐกิจ พอเพียง ตำบลวัง	เพื่อเผยแพร่ความรู้ และวิถีชีวิตแบบ พอเพียงของ ประชาชนในท้องถิ่น	สนับสนุนการ ดำเนินงาน/กิจกรรม ของศูนย์การเรียนรู้ ฯ	50,000	50,000	50,000	ราษฎรได้รับ ประโยชน์ 100 ครัวเรือน	เกิดความรู้ความ เข้าใจหลักปรัชญา เศรษฐกิจพอเพียง และการพึ่งตนเอง	สำนักปลัด
3)	โครงการสนับสนุนศูนย์บริการ และถ่ายทอดเทคโนโลยี การเกษตร ตำบลวัง	เพื่อสนับสนุนกิจกรรม และการดำเนินงาน ของศูนย์ ฯ ให้ ประชาชน	สนับสนุนงบประมาณ เพื่อใช้ในการ ดำเนินงานของศูนย์ ฯ	50,000	30,000	30,000	ราษฎรได้รับ ประโยชน์ 100 ครัวเรือน	ประชาชนในพื้นที่ สามารถนำ เทคโนโลยีการเกษตร มาปรับใช้ได้ อย่างมีประสิทธิภาพ	สำนักปลัด

ที่	โครงการ	วัตถุประสงค์	เป้าหมาย (ผลลัพธ์ของโครงการ)	งบประมาณ					ตัวชี้วัด (KPI)	ผลที่คาดว่าจะได้รับ	หน่วยงาน รับผิดชอบ
				2566	2567	2568	2569	2570			
4)	โครงการส่งเสริมและสนับสนุนการใช้พลังงานทดแทนตำบลวังจันทน์	เพื่อส่งเสริมให้ประชาชนในพื้นที่มีการใช้พลังงานทดแทนที่ได้จากวัสดุที่เป็นท้องถิ่น	จัดอบรมให้ความรู้ หรือ สนับสนุนกิจกรรมเกี่ยวกับใช้พลังงานทดแทนที่ได้จากวัสดุที่เป็นท้องถิ่น	50,000	30,000	30,000	30,000	30,000	ราษฎรได้รับประโยชน์ 100ครัวเรือน	ประชาชนมีสภาพความเป็นอยู่ที่ดีขึ้น สามารถนำวัสดุดิบในพื้นที่มาใช้ให้เกิดประโยชน์	สำนักงานปลัด
5)	โครงการจัดทำแผนพลังงานชุมชน หมู่ที่ 1 – 8 ตำบลวัง อำเภอท่าชนะ จังหวัดสุราษฎร์ธานี	เพื่อสนับสนุนและส่งเสริมกิจกรรมด้านพลังงาน และหมู่บ้านมีแผนพลังงานใช้	จัดทำแผนพลังงานชุมชน ของทุกหมู่บ้าน และส่งเสริมให้ประชาชนมีการใช้พลังงานอย่างคุ้มค่า	50,000	20,000	20,000	20,000	20,000	ราษฎรได้รับประโยชน์ 100ครัวเรือน	ประชาชนในพื้นที่ สามารถใช้พลังงานได้อย่างคุ้มค่าและลดค่าใช้จ่าย	สำนักงานปลัด
6)	โครงการส่งเสริมเครื่องกลัดสารกำจัดศัตรูพืชโดยใช้พลังงานแสงอาทิตย์	เพื่อสนับสนุนและส่งเสริมการใช้พลังงานทดแทน ลดค่าใช้จ่ายของประชาชน	จัดซื้อ/จัดหาเครื่องกลัดสารกำจัดศัตรูพืชโดยใช้พลังงานแสงอาทิตย์ให้แก่หมู่บ้านจำนวน 1 ชุด/หมู่บ้าน	50,000		450,000	450,000	450,000	ราษฎรได้รับประโยชน์ 100ครัวเรือน	ประชาชนในพื้นที่ สามารถใช้พลังงานได้อย่างคุ้มค่าและลดค่าใช้จ่าย	สำนักงานปลัด
7)	โครงการสนับสนุนบริการและถ่ายทอดเทคโนโลยี การเกษตรตำบลบ่วง อำเภอท่าชนะ จังหวัดสุราษฎร์ธานี	เพื่อสนับสนุนกิจกรรม และการดำเนินงานของศูนย์ฯ	สนับสนุนงบประมาณเพื่อใช้ในการดำเนินงานของศูนย์ฯ 7- จัดประชุม 12 ครั้ง - ปรับปรุงข้อมูลการเกษตร 1 ครั้ง - จัดทำแผนพัฒนา การเกษตรประจำปี 1 ฉบับ - ให้บริการ เดือนละ 2 ครั้ง - พิจารณาและดำเนินโครงการต่าง ๆ	50,000	30,000	30,000	30,000	30,000	ราษฎรได้รับประโยชน์ 100ครัวเรือน	- ประชาชนในพื้นที่ สามารถนำเทคโนโลยี การเกษตรมาปรับใช้ได้อย่างมีประสิทธิภาพ - เกิดการพัฒนาการเกษตรในพื้นที่	สำนักงานปลัด

ที่	โครงการ	วัตถุประสงค์	เป้าหมาย (ผลผลิตของโครงการ)	งบประมาณ					ตัวชี้วัด (KPI)	ผลที่คาดว่าจะได้รับ	หน่วยงาน รับผิดชอบ
				2566	2567	2568	2569	2570			
8)	โครงการส่งเสริมและสนับสนุนการใช้ชีวิตตามแนวคิดหลักปรัชญาเศรษฐกิจพอเพียง ตำบลวัง อำเภอกำแพง จังหวัดสุราษฎร์ธานี	เพื่อเพิ่มความรู้ความเข้าใจในเรื่องการใช้ชีวิตและการประกอบอาชีพตามหลักปรัชญาเศรษฐกิจพอเพียง	ฝึกอบรม สัมมนา ทัศนศึกษาดูงาน หรือ สนับสนุนกิจกรรมต่างๆ ในการใช้ชีวิตตามหลักปรัชญาเศรษฐกิจพอเพียงในระดับตำบลวังเรือน หมู่บ้าน ตำบล	50,000	50,000	50,000	50,000	50,000	ราษฎรได้รับประโยชน์ 100ครัวเรือน	ประชาชนในพื้นที่มีคุณภาพชีวิตดีความเป็นอยู่ที่ดีขึ้น	สำนักงาน รับผิดชอบ
9)	โครงการหนึ่งตำบล หนึ่งฟาร์ม ตำบลวัง อำเภอกำแพง จังหวัดสุราษฎร์ธานี	1. เพื่อเป็นศูนย์การเรียนรู้การเกษตร ให้เกษตรกรมาเรียนรู้และนำไปเพิ่มประสิทธิภาพการผลิตทางการเกษตร 2. เพื่อให้นักวิชาการส่งเสริมการเกษตร ผู้รับผิดชอบตำบลใช้ความรู้ความสามารถในการบริหารจัดการฟาร์มอย่างมีประสิทธิภาพ	1. กิจกรรมฟาร์มตอบสนองปัญหาและความต้องการของชุมชนเป็นหลักและสอดคล้องกับยุทธศาสตร์จังหวัด 2. แผนฟาร์มต้องผ่านการกลั่นกรองและเห็นชอบจากคณะ กรรมการทำงานโครงการหนึ่งตำบลหนึ่งฟาร์มระดับอำเภอและจังหวัด 3. ฟาร์มเป็นศูนย์การเรียนรู้ในการถ่ายทอดเทคโนโลยีการเกษตรและการบริหารจัดการฟาร์มให้กับเกษตรกรและพัฒนาฟาร์มให้เป็นศูนย์การเรียนรู้เศรษฐกิจพอเพียงของชุมชน	50,000	50,000	50,000	50,000	50,000	ราษฎรได้รับประโยชน์ 100ครัวเรือน	ประชาชนในพื้นที่มีคุณภาพชีวิตดีความเป็นอยู่ที่ดีขึ้น	สำนักงาน รับผิดชอบ

ที่	โครงการ	วัตถุประสงค์	เป้าหมาย (ผลผลิตของโครงการ)	งบประมาณ				ตัวชี้วัด (KPI)	ผลที่คาดว่าจะได้รับ	หน่วยงาน รับผิดชอบ
				2566	2567	2568	2569			
10)	โครงการส่งเสริมครอบครัว เศรษฐกิจพอเพียงตัวอย่าง ตามแนวพระราชดำริ ตำบล วัง	- เพื่อสร้างความ เข้มแข็งให้กับชุมชน - ส่งเสริมการ พึ่งตนเอง	- ส่งเสริมสนับสนุนการ ปลูกผัก เลี้ยงปลา สนับสนุนแม่พันธุ์ ผลิต พันธุ์	50,000	30,000	20,000	20,000	2570	ราษฎรในชุมชน สามารถสร้างงาน และรายได้ชุมชน	สำนักงานปลัด
11)	โครงการสนับสนุนศูนย์การ เรียนรู้ปรัชญาเศรษฐกิจ พอเพียงตำบลวัง	เพื่อเผยแพร่ความรู้ และวิถีชีวิตแบบ พอเพียงของท้องถิ่น	สนับสนุนการ ดำเนินงาน/กิจกรรม ของศูนย์การเรียนรู้ ฯ	50,000	30,000	50,000	50,000	ราษฎรได้รับ ประโยชน์ 100 ครัวเรือน	เกิดความรู้ความ เข้าใจหลักปรัชญา เศรษฐกิจพอเพียง และการพึ่งตนเอง	สำนักงานปลัด
12)	อุดหนุนการประชุม ประจำเดือนคณะกรรมการ บริหารศูนย์บริการและ ถ่ายทอด เทคโนโลยีการเกษตรประจำ ตำบล (สнг.เกษตรอำเภอ)	จัดประชุมเดือนละ ครั้ง	สนับสนุนงบประมาณ เป็นค่าเบี้ยประชุม อาหารว่างและ เครื่องดื่ม	50,000	20,000	20,000	20,000	ราษฎรได้รับ ประโยชน์ 100 ครัวเรือน	เกิดการพัฒนาการ เกษตรในพื้นที่โดย การมีส่วนร่วมของ ตัวแทนเกษตรกรผ่าน กลไกของศูนย์บริการ ประจำตำบล	สำนักงานปลัด
13)	โครงการพัฒนาการเพิ่ม ประสิทธิภาพการผลิตพืช เศรษฐกิจเกษตรกรในตำบลวัง	จัดฝึกอบรมให้ความรู้ เกษตรกรในการผลิต พืชเกษตร	จัดฝึกอบรมเกษตรกร จำนวน 2 ครั้ง ๆ ละ 30 ราย (ครั้งละ 1 วัน)	50,000	20,000	15,000	10,000	ราษฎรได้รับ ประโยชน์ 60 ครัวเรือน	- เกษตรกรได้รับ ความรู้ - ลดต้นทุนและเพิ่ม ผลผลิตพืชเศรษฐกิจ (ปาล์มน้ำมัน) - การรวมกลุ่มและ เครือข่ายเกษตรกร รองรับการพัฒนา เพิ่มเติม	สำนักงานปลัด

ที่	โครงการ	วัตถุประสงค์	เป้าหมาย (ผลผลิตของโครงการ)	งบประมาณ				จัดซื้อจัดจ้าง (KPI)	ผลลัพธ์ที่คาดว่าจะได้รับ	หน่วยงาน รับผิดชอบ	
				2566	2567	2568	2569				
14)	อุดหนุนฝึกอบรมเกษตรกร หลักสูตรการเพิ่มประสิทธิภาพ การผลิตพืชเศรษฐกิจ (ปาล์ม น้ำมัน ไม้ผล ยางพารา) (สอนเกษตรกรอำเภอ)	จัดฝึกอบรมให้ความรู้ เกษตรกรในการผลิต พืชเศรษฐกิจ	จัดฝึกอบรมเกษตรกร จำนวน 1 ครั้ง 40 ราย	50,000	10,000	10,000	10,000	10,000	ราษฎรได้รับ ประโยชน์ 100 ครัวเรือน	เกษตรกรได้รับ ความรู้นำไปใช้ได้ เกิดประโยชน์ใน พื้นที่	สำนักปลัด
15)	อุดหนุนโครงการเงินทุน พัฒนาผู้ประกอบการเกษตรกร (เงินกู้ยืมปลอดดอกเบี้ย) (สอน.เกษตรกรอำเภอ)	กลุ่มองค์กรเกษตรกร มีเงินทุนในการดำเนิน กิจการของกลุ่มเพื่อ พัฒนาเศรษฐกิจชุมชน	สนับสนุนเงินทุน หมุนเวียนแก่กลุ่มองค์กร เกษตรกรที่ทำการดำเนิน กิจกรรมอย่างต่อเนื่อง	50,000	50,000	50,000	50,000	50,000	ราษฎรได้รับ ประโยชน์ 100 ครัวเรือน	กระตุ้นเศรษฐกิจ ชุมชน สร้าง ผลิตภัณฑ์ชุมชน	สำนักปลัด
16)	อุดหนุนโครงการพัฒนาจุด เรียนรู้ด้านเศรษฐกิจพอเพียง (สอน.เกษตรกรอำเภอ)	จัดฝึกอบรมให้ความรู้ ด้านเศรษฐกิจพอเพียง และสนับสนุนการ พัฒนาจุดเรียนรู้ใน พื้นที่	- จัดฝึกอบรมสมาชิก 20 ราย - สนับสนุนงบประมาณ ในการพัฒนากิจกรรม ของจุดเรียนรู้ จำนวน 1 จุด	50,000	20,000	20,000	20,000	20,000	ราษฎรได้รับ ประโยชน์ 100 ครัวเรือน	มีจุดเรียนรู้ในพื้นที่ ตำบลสมาชิกได้รับ ความรู้ความสามารถ พัฒนากิจกรรมอาชีพ ตามหลักปรัชญา เศรษฐกิจพอเพียง	สำนักปลัด
17)	อุดหนุนโครงการพัฒนาจุด เรียนรู้การเกษตรพอเพียง/ การเกษตรยั่งยืน (สอน.เกษตรกรอำเภอ)	สร้างจุดเรียนรู้ด้าน การเกษตรในระดับ หมู่บ้าน	มีจุดเรียนรู้ด้าน การเกษตรในหมู่บ้าน	50,000	10,000	10,000	10,000	10,000	ราษฎรได้รับ ประโยชน์ 100 ครัวเรือน	เกิดการเรียนรู้กับ แหล่งเรียนรู้ใน หมู่บ้าน	สำนักปลัด
18)	อุดหนุนโครงการขยายผล เศรษฐกิจพอเพียง (สำนักงาน พัฒนาชุมชนอำเภอ)	เพื่อส่งเสริมให้คนใน ชุมชนน้อมนำเอา ปรัชญาเศรษฐกิจ พอเพียงมาใช้ในการ ดำเนินชีวิต	ส่งเสริมการผลิตด้าน การเกษตรในหมู่บ้าน	50,000	25,000	25,000	25,000	25,000	ราษฎรได้รับ ประโยชน์ 100 ครัวเรือน	ครัวเรือนมีการนำ ปรัชญาเศรษฐกิจ พอเพียงมาปรับใช้ สามารถดำรงชีวิต อย่างมีความสุข	สำนักปลัด

รายละเอียดโครงการพัฒนา

แบบ ผ.01

ยุทธศาสตร์จังหวัดสุราษฎร์ธานี ที่ 1 การเพิ่มศักยภาพการแข่งขันภาคเกษตรและอุตสาหกรรมเกษตร

ยุทธศาสตร์การพัฒนาของ อบท. ในเขตจังหวัดที่ 2 การส่งเสริมและพัฒนาศักยภาพของคน ครอบครัวและชุมชนให้เข้มแข็ง สามารถพึ่งตนเองได้ ตามแนวเศรษฐกิจพอเพียง

2. ยุทธศาสตร์การพัฒนาด้านเศรษฐกิจ

2.3 แผนงานการเกษตร (ส่งเสริมการลงทุนในอุตสาหกรรมการแปรรูปผลผลิตทางการเกษตร)

ที่	โครงการ	วัตถุประสงค์	เป้าหมาย (ผลผลิตของโครงการ)	งบประมาณ			ตัวชี้วัด (KPI)	ผลที่คาดว่าจะได้รับ	หน่วยงาน รับผิดชอบ						
				2566	2567	2568				2569					
1)	โครงการตลาดรองรับสินค้ากุ้ง,ไข่และสินค้า ทางเกษตรมี แหล่งอื่นๆ	เพื่อให้สินค้าทางการเกษตรมี แหล่งจำหน่ายเพิ่มมากขึ้น	รับซื้อ,พยุจราคาและหาตลาดรองรับสินค้ากุ้ง,ไข่และสินค้า ทางเกษตรอื่น ๆ	50,000	2566	2567	2568	2569	8,000,000	8,000,000	8,000,000	2570	ราษฎรได้รับประโยชน์ 100ครัวเรือน	เกษตรกรสามารถระบายจำหน่ายสินค้าได้เพิ่มมากขึ้นและได้ราคาที่ดี	สำนักงานรับผิดชอบ
2)	โครงการแปรรูปอาหารทะเลสัตว์น้ำ	- สร้างงาน สร้างรายได้ในชุมชน	ก่อสร้างโรงเรือนสำหรับแปรรูปอาหารทะเลและสัตว์น้ำจำนวน 1 หลัง	50,000	2566	2567	2568	2569	300,000	200,000	200,000	200,000	ราษฎรได้รับประโยชน์ 100ครัวเรือน	คนในชุมชนมีงานทำเพิ่มมูลค่าของสินค้าเกษตร	สำนักงานรับผิดชอบ
3)	โครงการส่งเสริมและสนับสนุนกลุ่มอาชีพ หมู่ที่ 1 - 8 ตำบลวัง	เพื่อเพิ่มทักษะความรู้ความสามารถในการประกอบอาชีพ	จัดฝึกอบรม เพิ่มความรู้ทักษะ หรือสนับสนุนกิจกรรมของกลุ่มอาชีพในเขตพื้นที่ เช่น - กลุ่มเลี้ยงไก่พื้นเมือง - กลุ่มแม่บ้านผลิตขนม - กลุ่มปลูกผัก ฯลฯ	50,000	2566	2567	2568	2569	100,000	100,000	100,000	100,000	ราษฎรได้รับประโยชน์ 100ครัวเรือน	สามารถเพิ่มทักษะและความรู้ความสามารถในการประกอบอาชีพของประชาชน	สำนักงานรับผิดชอบ

ที่	โครงการ	วัตถุประสงค์	เป้าหมาย (ผลผลิตของโครงการ)	งบประมาณ				ตัวชี้วัด (KPI)	ผลที่คาดว่าจะได้รับ	หน่วยงาน รับผิดชอบ
				2566	2567	2568	2569			
4)	โครงการส่งเสริมพัฒนาองค์ความรู้การเลี้ยงสัตว์ในตำบลวัง	เพื่อส่งเสริมให้ประชาชนในพื้นที่ใช้เวลาว่างและเพิ่มรายได้ลดรายจ่าย	จัดฝึกอบรมให้ความรู้แก่ประชาชนในการเลี้ยงสัตว์ในด้านเลี้ยง	50,000	50,000	50,000	50,000	ราษฎรได้รับประโยชน์ 100ครัวเรือน	ประชาชนในพื้นที่มีรายได้เพิ่มขึ้นและมีคุณภาพชีวิตความเป็นอยู่ที่ดี	สำนักปลัด
5)	ส่งเสริมกลุ่มผลิตเครื่องแกง ม.1, ม.2 ตำบลวัง	เพื่อส่งเสริมกลุ่มผลิตเครื่องแกง	ส่งเสริมและสนับสนุนการผลิตเครื่องแกง 2 กลุ่ม	50,000		50,000	30,000	ราษฎรได้รับประโยชน์ 100ครัวเรือน	ประชาชนได้มีอาชีพเสริม	สำนักปลัด
6)	ส่งเสริมการผลิตน้ำยาเอนกประสงค์ ม.3 ตำบลวัง	เพื่อส่งเสริมการผลิตน้ำยาเอนกประสงค์	ส่งเสริมและสนับสนุนการผลิตน้ำยาเอนกประสงค์ 1 กลุ่ม	50,000		20,000	20,000	ราษฎรได้รับประโยชน์ 100ครัวเรือน	ครัวเรือนได้ลดรายจ่ายของครัวเรือน	สำนักปลัด
7)	จัดตั้งกลุ่มอาชีพเลี้ยงโค หมู่ที่ 1 บ้านเกาะชะมวง ตำบลวัง	เพื่อสร้างความเข้มแข็งให้กับชุมชน	อุดหนุนกลุ่มอาชีพเลี้ยงโค	50,000		80,000	80,000	ราษฎรได้รับประโยชน์ 100ครัวเรือน	สามารถสร้างงานและรายได้กับชุมชน	สำนักปลัด
8)	โครงการจัดตั้งกลุ่มจัดทำพวงหรีด ดอกไม้เงินพัน บ้านเกาะชะมวง ตำบลวัง	เพื่อให้ประชาชนได้มีอาชีพเสริม	จัดตั้งกลุ่มจัดทำพวงหรีด ดอกไม้เงินพัน จำนวน 1 กลุ่ม	50,000	100,000	50,000	50,000	ราษฎรได้รับประโยชน์ 100ครัวเรือน	ประชาชนได้มีรายได้เพิ่มขึ้น	สำนักปลัด
9)	โครงการส่งเสริมอาชีพกลุ่มเลี้ยงหมูหลุม หมู่ที่ 2 บ้านดินก้อน ตำบลวัง	เพื่อสร้างความเข้มแข็งในชุมชนและสร้างรายได้ให้ชุมชน	ส่งเสริมกลุ่มเลี้ยงหมูหลุม จำนวน 1 กลุ่ม 10 ครัวเรือน	50,000		50,000	50,000	ราษฎรได้รับประโยชน์ 100ครัวเรือน	ราษฎรสามารถสร้างงานสร้างรายได้ในชุมชน	สำนักปลัด

ที่	โครงการ	วัตถุประสงค์	เป้าหมาย (ผลลัพธ์ของโครงการ)	งบประมาณ				ตัวชี้วัด (KPI)	ผลที่คาดว่าจะได้รับ	หน่วยงาน รับผิดชอบ	
				2566	2567	2568	2569				
10)	โครงการส่งเสริมการเลี้ยงไก่ พันธุ์พื้นเมือง หมู่ที่ 3 (บ้านหาดสมิฐบุรีรัมย์) หมู่ที่ 4 (บ้านปากน้ำท่าม่วง)	เพื่อสร้างความ เข้มแข็งในชุมชนและ สร้างรายได้ให้ชุมชน	ส่งเสริมกลุ่มเลี้ยงไก่ พันธุ์พื้นเมือง จำนวน 2 กลุ่ม	50,000	50,000	50,000	50,000	50,000	ราษฎรได้รับ ประโยชน์ 100 ครัวเรือน	ราษฎรสามารถ สร้างงาน สร้าง รายได้ในชุมชน	สำนักปลัด
11)	โครงการส่งเสริมอาชีพกลุ่ม ประติงษ์ของที่ระลึกจากวัสดุ ธรรมชาติ (หอยทามา) หมู่ที่ 3 (บ้านหาดสมิฐบุรีรัมย์) หมู่ที่ 4 (บ้านปากน้ำท่าม่วง)	เพื่อสร้างความ เข้มแข็งในชุมชนและ สร้างรายได้ให้ชุมชน	ส่งเสริมกลุ่มประดิษฐ์ ของที่ระลึก จำนวน 1 กลุ่ม	50,000	50,000	50,000	50,000	50,000	ราษฎรได้รับ ประโยชน์ 100 ครัวเรือน	ราษฎรสามารถ สร้างงาน สร้าง รายได้ในชุมชน	สำนักปลัด
12)	โครงการส่งเสริมพัฒนาอาชีพ เลี้ยงปลาในกระชัง หมู่ที่ 3 (บ้านหาดสมิฐบุรีรัมย์) หมู่ที่ 4 (บ้านปากน้ำท่าม่วง) หมู่ที่ 7 (บ้านท่าม่วง)	เพื่อเสริมรายได้ให้กับ ประชาชน	- จัดตั้งกลุ่มอาชีพ เลี้ยงปลา - จัดซื้อพันธุ์ปลา สนับสนุนให้กับกลุ่ม	50,000	70,000	70,000	70,000	70,000	ราษฎรได้รับ ประโยชน์ 100 ครัวเรือน	- ประชาชนได้มี รายได้เพิ่มขึ้น	สำนักปลัด
13)	จัดตั้งกลุ่มอาชีพเลี้ยงโคขุน หมู่ที่ 6 (บ้านนาคลอง)	เพื่อสร้างความ เข้มแข็งให้กับชุมชน	อุดหนุนกลุ่มอาชีพเลี้ยง โคขุน	50,000	80,000	80,000	80,000	80,000	ราษฎรได้รับ ประโยชน์ 100 ครัวเรือน	สามารถสร้างงาน และรายได้กับ ชุมชน	สำนักปลัด
14)	โครงการจัดตั้งกลุ่มจัดทำพวง หรีด ดอกไม้เงินพัน หมู่ที่ 6 (บ้านนาคลอง)	เพื่อให้ประชาชนได้มี อาชีพเสริม	จัดตั้งกลุ่มจัดทำพวง หรีด ดอกไม้เงินพัน จำนวน 1 กลุ่ม	50,000	30,000	30,000	30,000	30,000	ราษฎรได้รับ ประโยชน์ 100 ครัวเรือน	ประชาชนได้มี รายได้เพิ่มขึ้น	สำนักปลัด

ที่	โครงการ	วัตถุประสงค์	เป้าหมาย (ผลลัพธ์ของโครงการ)	งบประมาณ				ตัวชี้วัด (KPI)	ผลที่คาดว่าจะได้รับ	หน่วยงาน รับผิดชอบ
				2566	2567	2568	2569			
15)	จัดตั้งกลุ่มอาชีพกลุ่มเพาะเห็ดฟาง หมู่ที่ 6 (บ้านนาคลอง)	เพื่อสร้างความเข้มแข็งให้กับชุมชน	อุดหนุนกลุ่มอาชีพกลุ่มเพาะเห็ดฟาง	20,000	20,000	20,000	20,000	ราษฎรได้รับประโยชน์ 100ครัวเรือน	สามารถสร้างงานและรายได้ให้กับชุมชน	สำนักปลัด
16)	โครงการส่งเสริมการจัดตั้งกลุ่มเลี้ยงปลาที่บึงในบ่อดิน จำนวน 20 บ่อ	- เพื่อเสริมรายได้ให้กับประชาชน	จัดซื้อลูกปลาที่บึง จำนวน 50,000 ตัว	50,000	50,000	50,000	50,000	ราษฎรได้รับประโยชน์ 100ครัวเรือน	- ทักให้ราษฎรมีปลาไว้บริโภคเพื่อลดค่าใช้จ่ายและอยู่แบบพอเพียง	สำนักปลัด
17)	โครงการจัดตั้งกลุ่มเลี้ยงสุกร ม.1-8 ตำบลวัง	เพื่อให้ประชาชนได้มีอาชีพเสริม	จัดตั้งกลุ่มเลี้ยงหมู จำนวน 8 กลุ่ม	50,000	100,000	100,000	100,000	ราษฎรได้รับประโยชน์ 100ครัวเรือน	ประชาชนได้มีรายได้เพิ่มขึ้น	สำนักปลัด
18)	โครงการสร้างโรงผลิตปุ๋ยหมักชีวภาพและปุ๋ยน้ำชีวภาพ ปุ๋ยเคมี ตำบลวัง	เพื่อสร้างความเข้มแข็งในชุมชน และสร้างรายได้ให้ชุมชน	- สร้างโรงเรือนผลิตปุ๋ยหมักกับปุ๋ยชีวภาพบ้าน ๆ ละ 1 หลัง	50,000	500,000			ราษฎรได้รับประโยชน์ 100ครัวเรือน	ราษฎรมีชุมชนสามารถสร้างงานและรายได้ประกอบกับชุมชนมีความเข้มแข็ง	สำนักปลัด
19)	โครงการส่งเสริมกองทุนปุ๋ย ตำบลวัง	เพื่อสร้างความเข้มแข็งให้กับชุมชน	ส่งเสริมจัดตั้งกองทุนปุ๋ย กองทุนหมุนเวียน ยืมซื้อ ปุ๋ยภายในหมู่บ้าน	50,000	20,000	20,000	20,000	ราษฎรได้รับประโยชน์ 100ครัวเรือน	ราษฎรสามารถสร้างงานและรายได้ชุมชนมีความเข้มแข็ง	สำนักปลัด
20)	โครงการเศรษฐกิจพอเพียง ฟังตนเอง ม.1-8 ตำบลวัง	เพื่อเป็นครัวเรือนต้นแบบเศรษฐกิจพอเพียงพึ่งตนเอง ชุมชนมีความเข้มแข็ง สามารถพึ่งตนเอง	- จัดซื้อเมล็ดพันธุ์ผัก ปุ๋ย ในการเพาะปลูก สำหรับ ครัวเรือนเป้าหมาย 8 หมู่บ้าน ๆ ละ 10 ครัวเรือน	50,000	30,000	30,000	30,000	ราษฎรได้รับประโยชน์ 100ครัวเรือน	ชุมชนมีความเข้มแข็งสามารถพึ่งตนเองได้อย่างมีเกียรติ	สำนักปลัด

รายละเอียดโครงการพัฒนา

ยุทธศาสตร์จังหวัดสุราษฎร์ธานี ที่ 1 การเพิ่มศักยภาพการแข่งขันภาคเกษตรและอุตสาหกรรมเกษตร

ยุทธศาสตร์การพัฒนาของ อปท. ในเขตจังหวัดที่ 2 การส่งเสริมและพัฒนาศักยภาพของคน ครอบครัวและชุมชนให้เข้มแข็ง สามารถพึ่งตนเองได้ ตามแนวเศรษฐกิจพอเพียง

2. ยุทธศาสตร์การพัฒนาด้านเศรษฐกิจ

2.4 แผนงานการเกษตร (พัฒนาและส่งเสริมอาชีพ การลงทุน และการพาณิชย์กรรม)

ที่	โครงการ	วัตถุประสงค์	เป้าหมาย (ผลผลิตของโครงการ)	งบประมาณ			ตัวชี้วัด (KPI)	ผลที่คาดว่าจะได้รับ	หน่วยงาน รับผิดชอบ
				2566	2567	2568			
1)	โครงการส่งเสริมและสนับสนุนการประกอบอาชีพเสริมของ ม.1-8 ตำบลวัง	เพื่อส่งเสริมให้ประชาชนในพื้นที่ใช้เวลาว่างและเพิ่มรายได้	จัดฝึกอบรม สัมมนา ทัศนศึกษาดูงาน หรือ สนับสนุนกิจกรรมของกลุ่มอาชีพเสริมในตำบล	50,000	50,000	50,000	ราษฎรได้รับประโยชน์ 100ครัวเรือน	ประชาชนในพื้นที่มีรายได้เพิ่มขึ้น และมีคุณภาพชีวิตความเป็นอยู่ที่ดีขึ้น	สำนักปลัด
2)	โครงการต่อเติมอาคารผลิตก้อนอิฐที่บ้าน ม.1-8 ตำบลวัง	เพื่อส่งเสริมและสนับสนุนกิจกรรมของกลุ่มที่มีประสิทธิภาพ	ต่อเติม อาคาร ผลิตก้อนอิฐของหมู่บ้าน ขนาด กว้าง 4.00 ม. ยาว 5.00 ม.	50,000		300,000	ราษฎรได้รับประโยชน์ 100 ครัวเรือน	มีอาคารที่ได้มาตรฐานและมีคุณภาพ	ส่วนโยธา
3)	โครงการพัฒนากลุ่มวิสาหกิจชุมชนแม่บ้านสายใยรัก ม.1-8 ตำบลวัง	เพื่อพัฒนาศักยภาพในการบริหารจัดการและการแข่งขันกับกลุ่มอื่น	1. ปรับปรุงสถานที่ประกอบกิจการ 2. พัฒนาระบบบัญชี	50,000	30,000	30,000	ราษฎรได้รับประโยชน์ 100 ครัวเรือน	กลุ่มมีศักยภาพในการบริหารจัดการ สามารถแข่งขันกับกลุ่มอื่นได้อย่างมีประสิทธิภาพ	สำนักปลัด
4)	โครงการส่งเสริมกิจการวิสาหกิจชุมชน ม.1-8 ตำบลวัง	เพื่อสร้างความเข้มแข็งของชุมชน	อุดหนุนส่งเสริม สนับสนุน กลุ่มอาชีพ , กองทุนหมู่บ้าน	50,000		100,000	ราษฎรได้รับประโยชน์ 100 ครัวเรือน	กลุ่มวิสาหกิจชุมชนได้รับประโยชน์ จำนวน 8 กลุ่ม	สำนักปลัด

ที่	โครงการ	วัตถุประสงค์	เป้าหมาย (ผลผลิตของโครงการ)	งบประมาณ				ตัวชี้วัด (KPI)	ผลที่คาดว่าจะได้รับ	หน่วยงาน รับผิดชอบ
				2566	2567	2568	2569			
5)	โครงการก่อสร้างลานตากผ้า ซื้อสินค้าด้านการเกษตร ประจำตำบลวัง	- สร้างงาน สร้าง รายได้ในชุมชน	- จัดสร้างลาน ตกล.รับ ซื้อสินค้าเกษตรพร้อม สำนักงานจำนวน 1 หลัง - ซื้อเครื่องซึ่งจำนวน 1 เครื่อง	50,000	50,000	50,000	500,000	ราษฎรได้รับ ประโยชน์ 100 ครัวเรือน	- คนในชุมชนมี งานทำ - ชุมชนมีแหล่งรับ ซื้อสินค้า การเกษตร	สำนักปลัด
6)	โครงการส่งเสริมและ สนับสนุนการผลิตน้ำดื่ม ภายในหมู่บ้าน ม.1-8 ตำบล วัง	เพื่อส่งเสริมและ สนับสนุนกิจกรรมของ กลุ่มให้มีประสิทธิภาพ	ส่งเสริมและสนับสนุน ให้มีการผลิตน้ำดื่มเพื่อ ใช้ในการ บริโภค อุปโภค	50,000	50,000	50,000	50,000	ราษฎรได้รับ ประโยชน์ 100 ครัวเรือน	ประชาชนใน ต.วัง มีน้ำดื่ม น้ำใช้	สำนักปลัด
7)	โครงการก่อสร้างโรงเรียน พร้อมอุปกรณ์ทำขนม ตำบล วัง	เพื่อส่งเสริมการผลิต ทำขนม	ก่อสร้างโรงเรียนและ สนับสนุนอุปกรณ์	50,000	50,000	50,000	450,000	ราษฎรได้รับ ประโยชน์ 200 ครัวเรือน	ประชาชนได้มี อาชีพเสริม	สำนักปลัด
8)	โครงการส่งเสริมการทำ เฟอร์นิเจอร์จากไม้และ สิ่งของเหลือใช้ ม.1-8 ตำบล วัง	เพื่อส่งเสริมและ สนับสนุนกลุ่มทำ เฟอร์นิเจอร์ 1 กลุ่ม	สนับสนุนอุปกรณ์กลุ่ม ทำเฟอร์นิเจอร์ 1 กลุ่ม	50,000	50,000	50,000	50,000	ราษฎรได้รับ ประโยชน์ 100 ครัวเรือน	ประชาชนได้มี อาชีพเสริม	สำนักปลัด
9)	อุดหนุนกลุ่มสตรีตำบลวัง ตำบลวัง อำเภอท่าชนะ จังหวัดสุราษฎร์ธานี	เพื่อจัดกิจกรรมแก้ไข ปัญหาสุขภาพจิต ภายในหมู่บ้าน	อุดหนุนกลุ่มสตรีตำบล วัง	50,000	20,000	20,000	20,000	ราษฎรได้รับ ประโยชน์ 100 ครัวเรือน	ประชาชน เยาวชน ทางไกลยาเสพติด	สำนักปลัด

ที่	โครงการ	วัตถุประสงค์	เป้าหมาย (ผลผลิตของโครงการ)	งบประมาณ				ตัวชี้วัด (KPI)	ผลที่คาดว่าจะได้รับ	หน่วยงาน รับผิดชอบ
				2566	2567	2568	2569			
10)	อุดหนุนกลุ่มอาชีพในด้าน ม.1-8 ตำบลวัง	สนับสนุนเงินทุน หมุนเวียนแก่กลุ่ม องค์กรเกษตรกรที่มี การดำเนินงานกิจกรรม อย่างต่อเนื่อง	- เงินอุดหนุนกลุ่มอาชีพ จำนวน 8 หมู่บ้าน ๆ ละ 50,000 บาท	50,000	400,000	400,000	400,000	2570	- กระตุ้นเศรษฐกิจ ชุมชน สร้าง ผลิตภัณฑ์ชุมชน - กลุ่มองค์กร เกษตรกรมีเงินทุน ในการดำเนิน กิจการของกลุ่ม เพื่อพัฒนา เศรษฐกิจชุมชน	สำนักปลัด

รายละเอียดโครงการพัฒนา

สำหรับ องค์การปกครองส่วนท้องถิ่นดำเนินการ

ยุทธศาสตร์จังหวัดสุราษฎร์ธานี ที่ 4 การพัฒนาสังคมปลอดภัย คุณภาพชีวิตที่ดี และมีศักยภาพในการแข่งขัน

ยุทธศาสตร์การพัฒนาของ อบท. ในเขตจังหวัดที่ 5 การส่งเสริม พัฒนาคุณภาพชีวิต

3. ยุทธศาสตร์การพัฒนาด้านการส่งเสริมคุณภาพชีวิต

3.1 แผนงานสังคมสงเคราะห์ (ส่งเสริมและพัฒนาการศึกษา)

ที่	โครงการ	วัตถุประสงค์	เป้าหมาย (ผลผลิตของโครงการ)	งบประมาณ				ตัวชี้วัด (KPI)	สิ่งที่คาดว่าจะได้รับ	หน่วยงาน รับผิดชอบ					
				2566	2567	2568	2570								
	โครงการสนับสนุนกิจกรรม ของศูนย์พัฒนาเด็กเล็กใน สังกัด อบต.วัง ศพต. (บ้านดินก้อน) ศพต. (บ้านหาดสมิฐานุรณ)	เพื่อส่งเสริมพัฒนาการ เด็ก เล็กทั้ง 4 ด้าน ได้แก่ 1. ด้านร่างกาย 2. ด้านอารมณ์/จิตใจ 3. ด้านสังคม 4. ด้านสติปัญญา	จัดกิจกรรมสำหรับเด็ก อย่างน้อย 2 กิจกรรม ได้แก่ - การส่งเสริมพัฒนา เด็กก่อนวัยเรียน - กิจกรรมวิชาการ ฯลฯ	50,000	20,000	20,000	20,000	2566	2567	2568	2569	2570	นักเรียนจำนวน 50 คน ได้รับการ พัฒนา	สามารถยกระดับ คุณภาพการศึกษา และการพัฒนา คุณภาพเด็กก่อน วัยเรียน	สำนักปลัด
2)	โครงการสนับสนุน ค่าใช้จ่ายการบริหาร สถานศึกษาในรายการค่า พัฒนาผู้เรียน	เพื่อให้ศูนย์พัฒนา เด็กเล็กมีวัสดุ อุปกรณ์ทางการ ศึกษาที่ทันสมัยใช้	- เพื่อจ่ายเป็นเงิน สนับสนุนสำหรับค่า พัฒนาผู้เรียนของเด็ก ปฐมวัยที่มีอายุ 3 - 5 ปีทั้งสองศูนย์ อัตราก คนละ 430 บาท/ปี	50,000	50,000	50,000	50,000	50,000	50,000	50,000	50,000	50,000	นักเรียน ได้รับ การพัฒนา	ศูนย์พัฒนาเด็ก เล็กมีวัสดุ อุปกรณ์ทางการ ศึกษาที่ทันสมัย ใช้	สำนักปลัด

ที่	โครงการ	วัตถุประสงค์	เป้าหมาย (ผลผลิตของโครงการ)	งบประมาณ				ตัวชี้วัด (KPI)	ผลที่คาดว่าจะได้รับ	หน่วยงาน รับผิดชอบ
				2566	2567	2568	2569			
3)	โครงการปฐมวัยไทยและ ประชุมผู้ปกครอง คณะกรรมการศูนย์พัฒนา เด็กเล็ก อบต. ศพต. (บ้านดินก้อง) ศพต. (บ้านหาดสมุญชัย)	เพื่อความร่วมมือ ร่วมของชุมชน	- เพื่อจ่ายค่าใช้จ่าย ประชุมผู้ปกครอง ปฐมวัยไทย เช่น ค่าป้าย ประชาสัมพันธ์ ค่าจัด สถานที่ ค่าจ้างเหมา บริหาร ค่าอาหาร อาหารว่างและ เครื่องดื่ม วัสดุ อุปกรณ์	30,000	30,000	30,000	30,000	30,000	มีส่วนร่วมของ ชุมชน นักเรียน เป็นศูนย์กลาง	สำนักปลัด
4)	โครงการสนับสนุน ค่าใช้จ่ายการบริหาร สถานศึกษา ศพต. (บ้านดินก้อง) ศพต. (บ้านหาดสมุญชัย)	เพื่อให้ศูนย์พัฒนา เด็กเล็กสามารถจัด กิจกรรมเพื่อพัฒนา คุณภาพการศึกษา ได้อย่างมี ประสิทธิภาพ	- เด็กปฐมวัยศูนย์ พัฒนาเด็กเล็กได้รับ อาหารกลางวันที่ถูก สุขลักษณะ	300,000	300,000	300,000	300,000	300,000	ศูนย์พัฒนาเด็ก เล็กมีวัสดุ อุปกรณ์ทางการ ศึกษาที่ทันสมัย ใช้	สำนักปลัด

ที่	โครงการ	วัตถุประสงค์	เป้าหมาย (ผลผลิตของโครงการ)	งบประมาณ			ค่าจัด (Kp)	ผลที่คาดว่าจะได้รับ	หน่วยงาน รับผิดชอบ
				2566	2567	2568			
5)	โครงการสนับสนุนค่าใช้จ่าย การบริหารสถานศึกษาใน รายการค่าเครื่องแบบ นักเรียน ศพด. (บ้านดินก้อง)ศพด. (บ้านหาดสมิหลา)	เพื่อให้ศูนย์พัฒนา เด็กเล็กมีวัสดุ อุปกรณ์ทางการ ศึกษาที่ทันสมัยใช้	- เพื่อจ่ายเป็นเงิน สนับสนุนสำหรับค่า เครื่องแบบนักเรียนของ เด็กปฐมวัยที่มีอายุ 3 - 5 ปีทั้งสองศูนย์ อัตรา คนละ 300 บาท/ปี	50,000	50,000	50,000	50,000	ศูนย์พัฒนาเด็ก เล็กมีวัสดุ อุปกรณ์ทางการ ศึกษาที่ทันสมัย ใช้	สำนักงาน ลับแล
6)	โครงการสนับสนุน ค่าใช้จ่ายการบริหาร สถานศึกษาในรายการค่า จัดการเรียนการสอนราย หัว ศพด. (บ้านดินก้อง) ศพด. (บ้านหาดสมิหลา)	เพื่อให้ศูนย์พัฒนา เด็กเล็กมีวัสดุ อุปกรณ์ทางการ ศึกษาที่ทันสมัยใช้	- เพื่อจ่ายเป็นเงิน สนับสนุนสำหรับค่า จัดการเรียนการสอน รายหัวของเด็กปฐมวัย ที่มีอายุ 3 - 5 ปีทั้ง สองศูนย์ อัตราคนละ 1,700 บาท/ปี	100,000	100,000	100,000	100,000	ศูนย์พัฒนาเด็ก เล็กมีวัสดุ อุปกรณ์ทางการ ศึกษาที่ทันสมัย ใช้	สำนักงาน ลับแล
7)	โครงการสนับสนุน ค่าใช้จ่ายการบริหาร สถานศึกษาในรายการค่า หนังสือเรียน ศพด. (บ้านดินก้อง) ศพด. (บ้านหาดสมิหลา)	เพื่อให้ศูนย์พัฒนา เด็กเล็กมีวัสดุ อุปกรณ์ทางการ ศึกษาที่ทันสมัยใช้	- เพื่อจ่ายเป็นเงิน สนับสนุนสำหรับค่า หนังสือเรียนของเด็ก ปฐมวัยที่มีอายุ 3 - 5 ปีทั้งสองศูนย์ อัตรา คนละ 200 บาท/ปี	30,000	30,000	30,000	30,000	ศูนย์พัฒนาเด็ก เล็กมีวัสดุ อุปกรณ์ทางการ ศึกษาที่ทันสมัย ใช้	

ที่	โครงการ	วัตถุประสงค์	เป้าหมาย (ผลผลิตของโครงการ)	งบประมาณ					ตัวชี้วัด (KPI)	ผลที่คาดว่าจะได้รับ	หน่วยงาน รับผิดชอบ
				2566	2567	2568	2569	2570			
8)	โครงการสนับสนุนค่าใช้จ่ายการบริหารสถานศึกษาในรายการค่าอุปกรณ์การเรียนศพด. (บ้านดินก้อง) ศพด. (บ้านหาดสมิทธิบุรี)	เพื่อให้ศูนย์พัฒนาเด็กเล็กมีวัสดุอุปกรณ์ทางการศึกษาที่ทันสมัยใช้	- เพื่อจ่ายเป็นเงินสนับสนุนสำหรับค่าอุปกรณ์การเรียนของเด็กปฐมวัยที่มีอายุ 3-5 ปีทั้งสองศูนย์ อัตราคนละ 200 บาท/ปี	30,000	30,000	30,000	30,000	30,000	นักเรียนได้รับการพัฒนา	ศูนย์พัฒนาเด็กเล็กมีวัสดุอุปกรณ์ทางการศึกษาที่ทันสมัยใช้	สำนักปลัด
9)	โครงการจัดซื้ออาหารเสริม (นม) (โรงเรียนวัดขจรบำรุง) (โรงเรียนวัดอัมพवास) (โรงเรียนบ้านดินก้อง)	- เด็กมีอาหารเสริมที่ถูกต้องลักษณะ - สร้างเสริมพัฒนาการแก่เด็ก	- จัดซื้ออาหารเสริม (นม) ให้กับโรงเรียนทั้งสาม	50,000	500,000	550,000	550,000	550,000	นักเรียนจำนวน 500 คน ได้รับการพัฒนา	- เด็กเล็กได้รับการสร้างเสริมพัฒนาการอย่างเหมาะสม	สำนักปลัด
10)	โครงการสนับสนุนการดำเนินงานของ กศน. ตำบลวัง	เพื่อพัฒนาระบบการเรียนการสอนให้มีประสิทธิภาพ	สนับสนุน วัสดุ อุปกรณ์ หรืองบประมาณในการดำเนินงานกิจกรรมของ กศน. ตำบล	50,000	30,000	30,000	30,000	30,000	นักเรียนจำนวน 50 คน ได้รับการพัฒนา	ประชาชนในพื้นที่มีช่องทางในการศึกษาต่อและได้มาตรฐาน	สำนักปลัด
11)	โครงการจัดงานวันเด็กประจำปี ตำบลวัง	- เพื่อส่งเสริมให้เยาวชนมีกิจกรรมในวันเด็กของทุกปี - ส่งเสริมความสามัคคีระหว่างนักเรียน	จัดกิจกรรมให้แก่ เด็ก/เยาวชนในเขตพื้นที่ได้เข้าร่วมกิจกรรม ปีละ 1 ครั้ง	50,000	200,000	200,000	200,000	200,000	นักเรียนจำนวน 1,000 คน ได้รับการพัฒนา	เด็ก เยาวชน ของตำบล ประมาณ 500 คน มีกิจกรรมวันเด็กประจำปี	สำนักปลัด

ที่	โครงการ	วัตถุประสงค์	เป้าหมาย (ผลลัพธ์เชิงโครงการ)	งบประมาณ			ตัวชี้วัด (KPI)	ผลที่คาดว่าจะได้รับ	หน่วยงาน รับผิดชอบ	
				2566	2567	2568				
12)	โครงการจัดตั้งศูนย์คอมพิวเตอร์ในพื้นที่ตำบลวังฉัตร อ.บต.วัง	เพื่อให้มีศูนย์เรียนรู้เทคโนโลยีสารสนเทศ ให้บริการแก่เยาวชน ประชาชนในชุมชน	จัดสร้างอาคารขนาด 10 X 32 เมตร จำนวน 1 หลัง เพื่อเป็นศูนย์การเรียนรู้ ระดับตำบล จำนวน 1 ศูนย์ พร้อม คอมพิวเตอร์และ อุปกรณ์ ต่อพ่วง จำนวน 20 เครื่อง ตามแบบที่ อบต. กำหนด	50,000	-	5,000,000	5,000,000	นักเรียนจำนวน 500 คน ได้รับการ พัฒนา	ชุมชนมีแหล่ง เรียนรู้ ศึกษา ค้นคว้า ข้อมูล สารสนเทศ ให้ก้าวทัน โลก ทัน เหตุการณ์และ วิทยาการสมัยใหม่	สำนักงาน รับผิดชอบ
13)	โครงการโรงเรียนดิจิทัลของ ตำบลวัง	เพื่อให้สังคมมีความ สงบสุขปลอดภัยจากยาเสพติด	ฝึกอบรมให้ความรู้ เยาวชนนักเรียน เกี่ยวกับยาเสพติด	50,000	20,000	20,000	20,000	นักเรียนจำนวน 1,000 คน ได้รับการ พัฒนา	สังคมมีความสงบ สุขปลอดภัยจากยาเสพติด	สำนักงาน รับผิดชอบ
14)	โครงการจัดสร้างห้องสมุดชุมชน ณ อบต. วัง	จัดระบบบริการ สาธารณะเพื่อการพัฒนาการศึกษาของ ท้องถิ่นเป็นแหล่ง ศึกษาค้นคว้า	สร้างอาคารห้องสมุด ชั้นเดียว ขนาด 10 X 32 เมตร จำนวน 1 หลัง พร้อม หนังสือ อุปกรณ์ตามแบบที่ อบต. กำหนด	50,000	-	8,000,000	8,000,000	นักเรียนจำนวน 500 คน ได้รับการ พัฒนา	เยาวชน ประชาชน ได้ใช้เป็นสถานที่ ศึกษาค้นคว้า หา ความรู้เพิ่มเติม	กองช่าง

ที่	โครงการ	วัตถุประสงค์	เป้าหมาย (ผลผลิตของโครงการ)	งบประมาณ				ตัวชี้วัด (KPI)	ผลที่คาดว่าจะได้รับ	หน่วยงาน รับผิดชอบ
				2566	2567	2568	2569			
15)	โครงการค่ายอัจฉริยะภาพทางวิชาการของตำบลวัง	-เพื่อส่งเสริมและพัฒนาศักยภาพความรู้	จัดกิจกรรมค่ายนักเรียน 1 กลุ่ม	50,000	-	50,000	50,000	2570	นักเรียนมีความรู้ ทักษะ และ ประสบการณ์ นำ ความรู้ที่ได้เป็น พื้นฐานใน การศึกษาระดับที่ สูงขึ้น	สำนักงานปลัด
16)	โครงการส่งเสริมพัฒนาการอ่านการเขียนของนักเรียนในตำบลวัง	เพื่อให้ให้นักเรียนใช้ทักษะการอ่านการเขียนในการแสวงหาความรู้	-จัดกิจกรรมส่งเสริมการใช้ภาษาไทยวันละคำ -ภาษาควรรู้ วัฒนธรรมควรรู้	50,000	-	20,000	20,000	20,000	นักเรียนจำนวน 500 คน ได้รับการพัฒนา	สำนักงานปลัด
17)	โครงการส่งเสริมและพัฒนา ศักยภาพด้านศิลปะ ดนตรี และพัฒนาสมาธิฐานในตำบลวัง	เพื่อให้ให้นักเรียนมีศักยภาพด้านดนตรี และพัฒนามาตรฐานในการเรียนการสอน ดนตรี	-จัดทาสีตู้และครุภัณฑ์ด้านดนตรี -ฝึกอบรมความรู้ด้าน ดนตรี/นาฏศิลป์	50,000	30,000	20,000	20,000	-	นักเรียนจำนวน 500 คน ได้รับการพัฒนา	สำนักงานปลัด
18)	โครงการเงินอุดหนุนเพื่ออาหารกลางวัน สำหรับเด็ก รร.ในเขตอปต.วัง (โรงเรียนวัดขจรบุรีรุ่ง) (โรงเรียนวัดอัมพพาส) (โรงเรียนบ้านดินก้อง)	เพื่อให้เด็กนักเรียนในพื้นที่มีอาหารกลางวันรับประทาน	อุดหนุนงบประมาณ สำหรับอาหารกลางวัน ให้กับโรงเรียนทั้งสาม	1,000,000	1,000,000	1,000,000	1,000,000	1,000,000	นักเรียนจำนวน 500 คน ได้รับการพัฒนา	สำนักงานปลัด

ที่	โครงการ	วัตถุประสงค์	เป้าหมาย (ผลผลิตของโครงการ)	งบประมาณ					ตัวชี้วัด (KPI)	ผลที่คาดว่าจะได้รับ	หน่วยงาน รับผิดชอบ
				2566	2567	2568	2569	2570			
19)	อุดหนุนโครงการศึกษาดูงาน แหล่งเรียนรู้ศูนย์เศรษฐกิจ พอเพียงการเรียนรู้ (โรงเรียน บ้านดินก้อน , โรงเรียนวัด อัมพวา)	- เพื่อให้นักเรียนได้ ศึกษาดูงานแหล่ง เรียนรู้เศรษฐกิจ พอเพียงที่เป็นต้นแบบ ในการจัดการเรียนรู้	นักเรียนโรงเรียนบ้าน ดินก้อน วัดอัมพวาส จำนวน 40 คน	50,000	30,000	-	30,000	-	นักเรียนจำนวน 40 คน ได้รับการ พัฒนา	นักเรียนได้ศึกษา ความรู้จากแหล่ง เรียนรู้จริง	สำนักปลัด
20)	อุดหนุนโครงการสืบสานภูมิ ปัญญาท้องถิ่น (โรงเรียนบ้านดินก้อน) (โรงเรียนวัดอัมพวาส)	- เพื่อให้นักเรียนและ ชุมชนได้เรียนรู้ด้วย ประสบการณ์ตรง -เพื่อให้นักเรียนได้สืบ สานวัฒนธรรม ประเพณีท้องถิ่นไว้	จัดอบรมนักเรียนเชิญ ภูมิปัญญาท้องถิ่นมาให้ ความรู้นักเรียน จำนวน 40 คน	50,000	30,000	-	30,000	-	นักเรียนจำนวน 40 คน ได้รับการ พัฒนา	นักเรียนได้ศึกษา ความรู้จาก ประสบการณ์ตรง	สำนักปลัด
21)	อุดหนุนโครงการสนับสนุน เครือข่ายสตรีไทยสากล (โรงเรียนบ้านดินก้อน)	- เพื่อส่งเสริม ศักยภาพด้านสตรี สากลให้กับนักเรียน	จัดท้าวสตรีคุณธรรม คุณธรรมต้นศรีสากล	50,000	40,000	-	40,000	-	นักเรียนจำนวน 40 คน ได้รับการ พัฒนา	นักเรียนได้ศึกษา ความรู้ได้ หลากหลาย	สำนักปลัด
22)	โครงการอนุรักษ์พันธุกรรมพืช อันเนื่องมาจากพระราชดำริ สมเด็จพระเทพรัตนราชสุดา สยามบรมราชกุมารี	- เพื่อให้นักเรียนและ ชุมชนได้เรียนรู้ด้วย ประสบการณ์ตรง	จัดอบรมนักเรียน อนุรักษ์พันธุกรรมพืช อันเนื่องมาจาก พระราชดำริ จำนวน 40 คน	50,000	30,000	30,000	30,000	30,000	นักเรียนจำนวน 40 คน ได้รับการ พัฒนา	นักเรียนได้ศึกษา ความรู้จาก ประสบการณ์ตรง	สำนักปลัด
23)	อุดหนุนโครงการเศรษฐกิจ พอเพียง (โรงเรียนบ้านดินก้อน)	- เพื่อเป็นแหล่ง เรียนรู้ปรัชญา เศรษฐกิจพอเพียง	โรงเรียนแม่เหล็กเรียนรู้ เกี่ยวกับเศรษฐกิจ พอเพียงที่สมบูรณ์	50,000	35,000	25,000	25,000	25,000	นักเรียนจำนวน 50 คน ได้รับการ พัฒนา	- เพื่อให้นักเรียน และชุมชนได้ เรียนรู้ด้วย ประสบการณ์ตรง	สำนักปลัด

ที่	โครงการ	วัตถุประสงค์	เป้าหมาย (ผลลัพธ์ของโครงการ)	งบประมาณ				ตัวชี้วัด (KP)	ผลที่คาดว่าจะได้รับ	หน่วยงาน รับผิดชอบ
				2566	2567	2568	2569			
24)	อุดหนุนโครงการพัฒนา / ปรับปรุงสื่อการเรียนรู้ (โรงเรียนบ้านดินก้อน)	- เพื่อเปิดโลกทัศน์ ด้านการศึกษาทางไกล ผ่านดาวเทียม	เพื่อสนับสนุนให้ โรงเรียนมี สื่อคอมพิวเตอร์และ เครื่องรับโทรทัศน์ให้นักเรียนใช้ในการเรียนรู้อย่างมีประสิทธิภาพ	50,000	-	150,000	150,000	นักเรียนจำนวน 50 คน ได้รับการพัฒนา	โรงเรียนมีการ จัดการเรียนการสอนตามแนวทางการสอนทางไกลผ่านดาวเทียม อย่างมีประสิทธิภาพ	สำนักปลัด
25)	อุดหนุนโครงการสร้างแหล่งเรียนรู้ เครือข่ายพอเพียง (กศน. ตำบลวัง อ.ท่าชนะ)	เพื่อสร้างแหล่งเรียนรู้และ แปลงสภาพครัวเรือนพอเพียงภายใน กศน. ตำบลวังเพื่อให้นักศึกษา และประชาชนในตำบลวัง ได้ศึกษาและฝึกปฏิบัติ	- นักศึกษา กศน.ตำบลวัง จำนวน 60 คน - ประชาชนในพื้นที่ ตำบลวัง จำนวน 160 คน	50,000	30,000	30,000	30,000	นักเรียนจำนวน 60 คน ได้รับการพัฒนา	นักศึกษาและ ประชาชนได้ฝึก ปฏิบัติในการจัด กระบวนการเรียนรู้ เครือข่ายพอเพียง ภายใน กศน.ตำบลวัง	สำนักปลัด
26)	อุดหนุนโครงการ "กระบวนการเรียนรู้ เครือข่ายพอเพียง" (กศน. ตำบลวัง อ.ท่าชนะ)	เพื่อให้ นักศึกษา ประชาชนได้เรียนรู้ และดำเนินชีวิตตาม แนวทางปรัชญา เศรษฐกิจพอเพียง	- นักศึกษา กศน.ตำบลวัง จำนวน 60 คน - ประชาชนในพื้นที่ ตำบลวัง จำนวน 160 คน	50,000	-	20,000	20,000	นักเรียนจำนวน 60 คน ได้รับการพัฒนา	นักศึกษาและ ประชาชนได้ เรียนรู้และดำเนิน ชีวิตตามแนวทางการ ปรัชญาเศรษฐกิจพอเพียง	สำนักปลัด
27)	อุดหนุนโครงการศึกษาดูงาน แหล่งเรียนรู้เศรษฐกิจพอเพียง (กศน. ตำบลวัง อ.ท่าชนะ)	เพื่อนักเรียนและ ประชาชนได้ศึกษาดูงาน แหล่งเรียนรู้ เศรษฐกิจพอเพียงที่เป็นต้นแบบ	- นักศึกษา กศน.ตำบลวัง จำนวน 80 คน - ประชาชนในพื้นที่ตำบลวัง จำนวน 100 คน	50,000	-	40,000	40,000	นักเรียนจำนวน 60 คน ได้รับการพัฒนา	นักศึกษา กศน. ตำบลวังและ ประชาชนมีแหล่ง เรียนรู้เศรษฐกิจพอเพียง	สำนักปลัด

สำหรับ องค์การปกครองส่วนท้องถิ่นดำเนินการ

ยุทธศาสตร์จังหวัดสุราษฎร์ธานี ที่ 4 การพัฒนาสังคมปลอดภัย คุณภาพชีวิตที่ดี และมีศักยภาพในการแข่งขัน

ยุทธศาสตร์การพัฒนาของ อบท. ในเขตจังหวัดที่ 5 การส่งเสริม พัฒนาคุณภาพชีวิต

3. ยุทธศาสตร์การพัฒนาด้านการส่งเสริมคุณภาพชีวิต

3.2 แผนงานสังคมสงเคราะห์ (การส่งเสริมการกีฬาและนันทนาการ)

ที่	โครงการ	วัตถุประสงค์	เป้าหมาย (ผลผลิตของโครงการ)	งบประมาณ			ดัชนีวัด (KPI)	ผลที่คาดว่าจะได้รับ	หน่วยงาน รับผิดชอบ
				2566	2567	2568			
1)	อุดหนุนโครงการแข่งขันกีฬา/ กีฬาเด็กเยาวชนและประชาชนขององค์การปกครองส่วนท้องถิ่นในอำเภอท่าชนะ (อุดหนุน อบท. ในอำเภอท่าชนะ)	เพื่อจัดการแข่งขันกีฬา/ เชื่อมความสัมพันธ์ระหว่าง อบท.	อุดหนุน อบท. ในอำเภอท่าชนะเพื่อจัดการแข่งขันกีฬาในอำเภอ ประจำปี จำนวน 1 ครั้ง	80,000	80,000	80,000	นักเรียนจำนวน 500 คน ได้รับการพัฒนา	เยาวชนและประชาชนได้มีส่วนร่วมในกิจกรรม	สำนักปลัด
2)	โครงการจัดแข่งขันกีฬาเข้าร่วมการแข่งขันในระดับอำเภอ/ จังหวัด	เพื่อให้เด็กและเยาวชนในพื้นที่ใช้เวลาว่างให้เป็นประโยชน์	ส่งนักกีฬาเข้าร่วมแข่งขันในระดับอำเภอ/ จังหวัดอย่างต่อเนื่อง	200,000	200,000	200,000	นักเรียนจำนวน 500 คน ได้รับการพัฒนา	เยาวชนและประชาชนในพื้นที่ได้มีส่วนร่วมในกิจกรรม	สำนักปลัด
3)	โครงการจัดซื้ออุปกรณ์กีฬาหมู่บ้านตำบลวัง	เพื่อให้ประชาชนมีอุปกรณ์กีฬาในการออกกำลังกาย	จัดซื้ออุปกรณ์กีฬาให้แก่หมู่บ้าน	50,000	40,000	30,000	นักเรียนจำนวน 500 คน ได้รับการพัฒนา	ประชาชนมีอุปกรณ์กีฬาใช้และมีร่างกายที่แข็งแรง	สำนักปลัด
4)	โครงการจัดซื้อเครื่องออกกำลังกายตำบลวัง	เพื่อให้ประชาชนมีเครื่องออกกำลังกายช่วยให้สุขภาพร่างกายแข็งแรง	จัดซื้อเครื่องออกกำลังกายในร่ม/กลางแจ้งเพื่อให้บริการประชาชนอย่างน้อยจำนวน 4 ชนิด	50,000	-	200,000	นักเรียนจำนวน 500 คน ได้รับการพัฒนา	ประชาชนได้รับบริการ และมีสุขภาพร่างกายที่ดีขึ้น	สำนักปลัด

ที่	โครงการ	วัตถุประสงค์	เป้าหมาย (ผลลัพธ์ของโครงการ)	งบประมาณ			ดัชนีวัด (KPI)	ผลที่คาดว่าจะได้รับ	หน่วยงาน รับผิดชอบ
				2566	2567	2568			
5)	โครงการก่อสร้างลานกีฬาเฉลิมพระเกียรติ หมู่ที่ 1-8 ตำบลวัง	เพื่อให้ประชาชนทั่วไปใช้เป็นสถานที่ในการออกกำลังกาย	ก่อสร้างสนามกีฬา ขนาด 20 x 30 ม. ประจำหมู่บ้านฯ 1 แห่ง	50,000	-	2,500,000	ราษฎรจำนวน 3,000 คน ได้รับการพัฒนาสุขภาพที่ดี	ประชาชนได้รับบริการและมีสุขภาพร่างกายที่ดีขึ้น	กองช่าง
6)	โครงการส่งเสริมกลุ่มเดินแอร์บิค หมู่ที่ 1-8 ตำบลวัง	เพื่อให้ราษฎรออกกำลังกายเพื่อเสริมสร้างพลานามัย	จัดซื้อเครื่องขยายเสียงลำโพง วีวี พร้อมอุปกรณ์ครบชุด	50,000	-	25,000	ราษฎรจำนวน 50 คน ได้รับการพัฒนา	ราษฎรมีสุขภาพที่ดีและแข็งแรง	สำนักปลัด
7)	โครงการจัดการแข่งขันกีฬา อบต.วังคัพ ประจำปี	- เพื่อส่งเสริมสุขภาพของพนักงาน สมาชิก สภา อบต. - เพิ่มความสามัคคีในหน่วยงาน	- จัดการแข่งขัน อบต.วังคัพประจำปี ๑ และ 1 ครั้ง - ปรับปรุงสนามแข่งขัน - ซื้ออุปกรณ์กีฬา - วัสดุอุปกรณ์การแข่งขัน	100,000	200,000	200,000	ราษฎรจำนวน 3,000 คน ได้รับการพัฒนา	นักเรียน ประชาชน มีสุขภาพอนามัยดี มีน้ำใจเป็นนักกีฬา และส่งเสริมความสามัคคี	สำนักปลัด
8)	โครงการสร้างศูนย์อเนกประสงค์เพื่อการออกกำลังกาย ตำบลวัง	เพื่อส่งเสริมสนับสนุนการออกกำลังกายในชุมชน สร้างเสริมสุขภาพบ้านปกเกล้าและการดำเนินกิจกรรมผู้สูงอายุ วังวารี	สร้างศูนย์อเนกประสงค์เพื่อการออกกำลังกาย และกิจกรรมผู้สูงอายุ จำนวน 2 หลัง	100,000	-	800,000	ราษฎรจำนวน 3,000 คน ได้รับการพัฒนา	ราษฎรในพื้นที่ได้รับประโยชน์ และมีศูนย์จัดกิจกรรมของชุมชน	สำนักปลัด
9)	โครงการจัดส่งนักกีฬาเข้าร่วมการแข่งขันในระดับอำเภอ/จังหวัด	เพื่อให้เด็กและเยาวชนในพื้นที่ใช้เวลาว่างให้เป็นประโยชน์	ส่งนักกีฬาเข้าร่วมแข่งขันในระดับอำเภอ/จังหวัดอย่างต่อเนื่อง	100,000	100,000	100,000	เด็กและเยาวชนจำนวน 100 คน ได้รับการพัฒนา	เยาวชนและประชาชนในพื้นที่ได้มีส่วนร่วมในกิจกรรม	สำนักปลัด

ที่	โครงการ	วัตถุประสงค์	เป้าหมาย (ผลลัพธ์ของโครงการ)	งบประมาณ				ตัวชี้วัด (KPI)	ผลที่คาดว่าจะได้รับ	หน่วยงาน รับผิดชอบ
				2566	2567	2568	2569			
10)	โครงการจัดซื้อเครื่องเสียง สำหรับออกกำลังกายผู้สูงอายุ	เพื่อใช้ในกิจกรรมการ ออกกำลังกาย	จัดซื้อเครื่องเสียง จำนวน 1 ชุด	100,000	-	50,000	50,000	2570	มีเครื่องเสียงเพื่อ ใช้ในการออกกำลังกาย	สำนักงาน สำนักปลัด
11)	โครงการจัดซื้ออุปกรณ์กีฬา หมู่บ้าน	เพื่อให้ประชาชนมี อุปกรณ์กีฬาในการ ออกกำลังกาย	จัดซื้ออุปกรณ์กีฬา ให้หมู่บ้าน	100,000	40,000	40,000	-	30,000	ประชาชนมีอุปกรณ์ กีฬาใช้และมีแรง การที่แข็งแรง	สำนักปลัด
12)	โครงการจัดซื้อเครื่องออกกำลังกาย	เพื่อให้ประชาชนมี เครื่องออกกำลังกาย ช่วยให้สุขภาพร่างกาย แข็งแรง	จัดซื้อเครื่องออกกำลังกาย ภายในร่ม/กลางแจ้ง เพื่อให้บริการประชาชน จำนวน 20 ชุด	100,000	-	200,000	200,000	-	ประชาชนได้รับ บริการและมี สุขภาพร่างกายที่ดี ขึ้น	สำนักปลัด
13)	อุดหนุนโครงการส่งเสริม ทางด้านการศึกษาและกรีฑา นักเรียน (โรงเรียนท่าชนะ)	- เพื่อสรรหาผู้มี ความสามารถของแต่ละ ประเภทกีฬาเพื่อเป็น ตัวแทนของโรงเรียน อำเภอ จังหวัดและ ประเทศ	นักเรียนสังกัดหน่วย กีฬาตำบลวัง เข้าร่วม กิจกรรมทางด้านการศึกษา และกรีฑา 80 %	100,000	20,000	20,000	20,000	-	ส่งเสริมนักเรียนมี ความสามารส่งเข้า แข่งขันระดับ อำเภอ จังหวัด	สำนักปลัด
14)	อุดหนุนโครงการแข่งขันกีฬา กรีฑานักเรียน นักศึกษาและ ประชาชนอำเภอ ท่าชนะ	- เพื่อพัฒนาสุขภาพ พลานามัยของ นักเรียน นักศึกษา และประชาชนให้มี ความสมบูรณ์แข็งแรง	- นักเรียนเยาวชนและ ประชาชนในชุมชนได้รับ การส่งเสริมและพัฒนาให้ มีสุขภาพร่างกายแข็งแรง และมีคุณภาพชีวิตที่ดี - ลดปัญหา สภาพแวดล้อมของสังคม ปัญหายาเสพติด	100,000	30,000	30,000	30,000	30,000	นักเรียน นักศึกษา ประชาชนได้เข้า ร่วมการแข่งขัน กีฬา - ทางไกลยาเสพติด	สำนักปลัด

ที่	โครงการ	วัตถุประสงค์	เป้าหมาย (ผลผลิตของโครงการ)	งบประมาณ			ตัวชี้วัด (KPI)	ผลที่คาดว่าจะได้รับ	หน่วยงาน รับผิดชอบ			
				2566	2567	2568						
15)	อุดหนุนโครงการแข่งขันกีฬา นักเรียนประจำปีของอำเภอ (โรงเรียนวัดจจรบุรีจุ)	- นักเรียนได้เข้าร่วม การแข่งขันกีฬา - กีฬาระดับอำเภอ	นักเรียนทุกคนทุก โรงเรียนในตำบลได้เข้า ร่วมกิจกรรมด้านกีฬา ของอำเภอ	100,000	80,000	80,000	80,000	80,000	2570	นักเรียนจำนวน 500 คน ได้รับการ พัฒนา	นักเรียน ได้เข้า ร่วมการแข่งขัน กีฬาประจำอำเภอ ผู้แพ้ ชนะ อภัย	สำนักปลัด

รายละเอียดโครงการพัฒนา

สำหรับ องค์การปกครองส่วนท้องถิ่นดำเนินการ

ยุทธศาสตร์จังหวัดสุราษฎร์ธานี ที่ 4 การพัฒนาสังคมปลอดภัย คุณภาพชีวิตที่ดี และมีศักยภาพในการแข่งขัน

ยุทธศาสตร์การพัฒนาของ อบท. ในเขตจังหวัดที่ 5 การส่งเสริม พัฒนาคุณภาพชีวิต

3. ยุทธศาสตร์การพัฒนาด้านการส่งเสริมคุณภาพชีวิต

3.3 แผนงานสังคมสงเคราะห์ (สร้างภูมิคุ้มกันทางสังคมแก่เยาวชนให้มีคุณธรรม จริยธรรม เอื้ออาทรต่อผู้อื่น)

ที่	โครงการ	วัตถุประสงค์	เป้าหมาย (ผลลัพธ์ของโครงการ)	งบประมาณ			ตัวชี้วัด (KPI)	ผลที่คาดว่าจะได้รับ	หน่วยงาน รับผิดชอบ
				2566	2567	2569			
1)	โครงการส่งเสริมกิจกรรมของเด็กและเยาวชน ตำบลวัง	เพื่อให้เด็กและเยาวชน พัฒนาตนเองมีความคิดริเริ่มสร้างกิจกรรมที่มีประโยชน์ต่อชุมชน	จัดฝึกอบรมให้ความรู้แก่เด็กและเยาวชน	100,000	-	30,000	เด็กและเยาวชน จำนวน 100 คน ได้รับการพัฒนา	เด็กและเยาวชน พัฒนาตนเอง เกิด การแลกเปลี่ยน เรียนรู้ ร่วมกัน	สำนักปลัด
2)	อุดหนุนโครงการอบรมคุณธรรม จริยธรรมนักเรียนในตำบลวัง (โรงเรียนวัดจวบราษฎร์)	- นักเรียนร้อยละ 90 มีคุณธรรม จริยธรรม และอยู่ร่วมในสังคม อย่างมีความสุข	- อุดหนุนจัดอบรมคุณธรรม จริยธรรม ให้กับนักเรียนชั้นที่ 2 - 3 ในโรงเรียนวัดจวบราษฎร์ บ้านดิน ก้อง และโรงเรียนวัดอัมพवास ทุกคน	100,000	30,000	30,000	เด็กและเยาวชน จำนวน 200 คน ได้รับการพัฒนา	นักเรียนในตำบล ร้อยละ 90 มี คุณธรรม จริยธรรม และอยู่ร่วมใน สังคมอย่างมี ความสุข	สำนักปลัด
3)	อุดหนุนโครงการ/ กิจกรรมของชมรมเด็กและเยาวชน ตำบลวัง	เพื่อให้เด็กและเยาวชนมีความรู้ ความเข้าใจในหน้าที่ของตน	อุดหนุน สนับสนุน กิจกรรมของชมรม พัฒนาเด็กและเยาวชน ตำบลวัง	100,000	-	30,000	เด็กและเยาวชน จำนวน 100 คน ได้รับการพัฒนา	แกนนำ เด็กและ เยาวชน มี ศักยภาพความเป็น ผู้นำ	สำนักปลัด

รายละเอียดโครงการพัฒนา

สำหรับ องค์การปกครองส่วนท้องถิ่นดำเนินการ

ยุทธศาสตร์จังหวัดสุราษฎร์ธานี ที่ 4 การพัฒนาสังคมปลอดภัย คุณภาพชีวิตที่ดี และมีศักยภาพในการแข่งขัน

ยุทธศาสตร์การพัฒนาของ อปท. ในเขตจังหวัดที่ 5 การส่งเสริม พัฒนาคุณภาพชีวิต

3. ยุทธศาสตร์การพัฒนาด้านการส่งเสริมคุณภาพชีวิต

3.4 แผนงานสังคมสงเคราะห์ (ส่งเสริมและพัฒนาด้านการศึกษาและศิลปวัฒนธรรม)

ที่	โครงการ	วัตถุประสงค์	เป้าหมาย (ผลผลิตของโครงการ)	งบประมาณ			ตัววัด (KPI)	ผลที่คาดว่าจะได้รับ	หน่วยงาน รับผิดชอบ			
				2566	2567	2568						
1)	โครงการจัดงานประเพณี สงกรานต์วัดถ้ำใหญ่ หมู่ที่ 5 (บ้านนาเกลือ)	เพื่อสืบสานประเพณี วัฒนธรรมโบราณที่ ปฏิบัติสืบทอดกันมา	จัดงานสงฆ์พระและ รตน์ผู้สูงอายุ แห่งผ้า หม่พระ กิจกรรมละ เล่นท้องถิ่น มทรสพ ฯลฯ	100,000	200,000	200,000	200,000	200,000	2570	ราษฎรจำนวน 200 ครวเรือน ได้รับประโยชน์	ได้อนุรักษ์ ประเพณี วัฒนธรรมที่ปฏิบัติ สืบทอดกันมา	สำนักปลัด
2)	โครงการจัดกิจกรรมวันลอย กระทงประจำปี	เพื่อสืบสาน ศิลปะ วัฒนธรรม ประเพณี และภูมิปัญญาท้องถิ่น ให้คงอยู่	-เพื่อส่งเสริมประเพณี ท้องถิ่นจัดกิจกรรมลอย กระทงทุกปี -ประกวดนางนพมาศ ทูลน้อยนพมาศ นพ มาศโรย ฯลฯ - ประกวดร้องเพลง ฯลฯ - ประกวดกระทง ฯลฯ	100,000	150,000	150,000	150,000	150,000	150,000	ราษฎรได้รับ ประโยชน์ 600 ครัวเรือน	- ราษฎรได้รับ ทอดวัฒนธรรม ท้องถิ่นไว้ มีให้สูญ หาย	สำนักปลัด

ที่	โครงการ	วัตถุประสงค์	เป้าหมาย (ผลผลิตของโครงการ)	งบประมาณ			ตัวชี้วัด (KPI)	ผลที่คาดว่าจะได้รับ	หน่วยงาน รับผิดชอบ
				2567	2568	2569			
3)	โครงการก่อสร้างพิพิธภัณฑสถานเพื่ออนุรักษ์กลุ่มชาติพันธุ์ (บ้านท่าม่วง)	เพื่ออนุรักษ์กลุ่มชาติพันธุ์โบราณ มีจุดศูนย์กลางศึกษาหาความรู้ของชุมชน	จัดสร้างโรงเรือนจำนวน 1 หลัง	-	-	450,000	ราษฎรจำนวน 200 คราวเรือนได้รับประโยชน์	- ประชาชนได้มีรายได้เพิ่มขึ้น	สำนักปลัด
4)	โครงการก่อสร้างท่าเรือ	สำหรับประชาชนใช้	ก่อสร้างท่าเรือ 100,000	-	150,000	-	ราษฎรได้รับประโยชน์ 1,000 คราวเรือน	มีประเพณีอันดีงามในพื้นที่ควรแก่การอนุรักษ์	กองช่าง
5)	โครงการจัดงานประเพณีวันเข้าพรรษาประจำปี	ส่งเสริม และสืบทอดวัฒนธรรมไทยไว้	ส่งเสริม สนับสนุน การแห่เทียนพรรษา วัดถ้ำใหญ่ วัดถ้ำศิลาเตียบ วัดจรรยาบุรี , วัดอัมพวาต	50,000	50,000	-	ราษฎรได้รับประโยชน์ 500 คราวเรือน	- ราษฎรได้รับทอดวัฒนธรรมท้องถิ่นไว้ มีให้ดูอยู่หลาย	สำนักปลัด
6)	โครงการรื้อถอนอาคารร้างในหมู่บ้าน	เพื่อให้เยาวชนมีส่วนร่วมในการพัฒนาหมู่บ้าน	จัดซื้ออุปกรณ์เครื่องดนตรี จัดตั้งวงดนตรี ย้ายยุค	-	30,000	20,000	ราษฎรได้รับประโยชน์ 100 คราวเรือน	เยาวชนมีงานทำ และช่วยหาเงินเข้ามาในหมู่บ้าน	สำนักปลัด
7)	โครงการก่อสร้างพิพิธภัณฑสถานวัดถ้ำใหญ่ หมู่ที่ 5 ตำบลวัง	เพื่อให้เป็นแหล่งรวบรวมและเรียนรู้ด้านศิลปะ วัฒนธรรม และภูมิปัญญาท้องถิ่น	ปรับปรุง ตกแต่ง อาคารจำนวน 1 หลัง ณ วัดถ้ำใหญ่	-	700,000	700,000	ราษฎรได้รับประโยชน์ 1,000 คราวเรือน	มีแหล่งรวบรวมและเรียนรู้ด้านศิลปะ วัฒนธรรม และภูมิปัญญาท้องถิ่นของเยาวชน ประชาชน และนักท่องเที่ยว	สำนักปลัด
8)	โครงการก่อสร้างศูนย์ข้อมูลข่าวสารและศิลปวัฒนธรรม ตำบลวัง	เพื่อให้มีศูนย์ข้อมูลข่าวสารและศิลปวัฒนธรรม	ก่อสร้างศูนย์ข้อมูลข่าวสารและศิลปวัฒนธรรม	1,000,000	1,000,000	-	ราษฎรได้รับประโยชน์ 100 คราวเรือน	ประชาชนมีสถานที่ในการค้นคว้าหาความรู้	กองช่าง

ที่	โครงการ	วัตถุประสงค์	เป้าหมาย (ผลผลิตของโครงการ)	งบประมาณ					ตัวชี้วัด (KPI)	ผลที่คาดว่าจะได้รับ	หน่วยงาน รับผิดชอบ
				2566	2567	2568	2569	2570			
9)	โครงการจัดกิจกรรมเฉลิมพระเกียรติ ในวันพ่อ วันแม่แห่งชาติ	เพื่อให้ประชาชนเข้า ร่วมกิจกรรมเฉลิมพระเกียรติ	- จัดซื้อวัสดุ - ประชาสัมพันธ์ประชาชน เข้าร่วมงาน - จัดกิจกรรมเฉลิมพระเกียรติ	100,000	50,000	50,000	50,000	50,000	ราษฎรได้รับ ประโยชน์ 100 ครัวเรือน	เยาวชนและ ประชาชนในพื้นที่ ได้มีส่วนร่วมใน กิจกรรม	สำนักปลัด
10)	อุดหนุนโครงการจัดกิจกรรมเฉลิมพระเกียรติ ในวันพ่อแห่งชาติ วันแม่แห่งชาติ วันบิษยมหาราช ที่ทำการปกครองอำเภอท่าชนะ	เพื่อให้ประชาชนเข้า ร่วมกิจกรรมเฉลิมพระเกียรติ	- จัดซื้อวัสดุ - ประชาสัมพันธ์ ประชาชนเข้าร่วมงาน - จัดกิจกรรมส่งมอบ พระเกียรติ	100,000	100,000	100,000	100,000	100,000	ราษฎรได้รับ ประโยชน์ 100 ครัวเรือน	เยาวชนและ ประชาชนในพื้นที่ ได้มีส่วนร่วมใน กิจกรรม	สำนักปลัด
11)	โครงการเฉลิมพระเกียรติ พระบาทสมเด็จพระเจ้าอยู่หัว รัชกาลที่ 10	เพื่อให้ประชาชนเข้า ร่วมกิจกรรมเฉลิมพระเกียรติ	- จัดซื้อวัสดุ - ประชาสัมพันธ์ประชาชน เข้าร่วมงาน - จัดกิจกรรมเฉลิมพระเกียรติ	50,000	50,000	50,000	50,000	50,000	ราษฎรได้รับ ประโยชน์ 100 ครัวเรือน	เยาวชนและ ประชาชนในพื้นที่ ได้มีส่วนร่วมใน กิจกรรม	สำนักปลัด
12)	โครงการเฉลิมพระเกียรติ พระบาทสมเด็จพระนางเจ้าสุทิดา พัชรสุธาพิมลลักษณ พระบรมราชินี	เพื่อให้ประชาชนเข้า ร่วมกิจกรรมเฉลิมพระเกียรติ	- จัดซื้อวัสดุ - ประชาสัมพันธ์ประชาชน เข้าร่วมงาน - จัดกิจกรรมเฉลิมพระเกียรติ	50,000	50,000	50,000	50,000	50,000	ราษฎรได้รับ ประโยชน์ 100 ครัวเรือน	เยาวชนและ ประชาชนในพื้นที่ ได้มีส่วนร่วมใน กิจกรรม	สำนักปลัด

รายละเอียดโครงการพัฒนา

สำหรับ องค์การปกครองส่วนท้องถิ่นดำเนินการ

ยุทธศาสตร์จังหวัดสุราษฎร์ธานี ที่ 4 การพัฒนาสังคมปลอดภัย คุณภาพชีวิตที่ดี และมีศักยภาพในการแข่งขัน

ยุทธศาสตร์การพัฒนาของ อปท. ในเขตจังหวัดที่ 5 การส่งเสริม พัฒนาคุณภาพชีวิต

3. ยุทธศาสตร์การพัฒนาส่งเสริมคุณภาพชีวิต

3.5 แผนงานสังคมสงเคราะห์ (ป้องกันและส่งเสริมสุขภาพอนามัยและสังคมสงเคราะห์)

ที่	โครงการ	วัตถุประสงค์	เป้าหมาย (ผลผลิตของโครงการ)	งบประมาณ			ตัวชี้วัด (KPI)	ผลที่คาดว่าจะได้รับ	หน่วยงาน รับผิดชอบ		
				2566	2567	2568					
1)	โครงการอบรมและเรียนรู้การ วางแผนไทยแก่ประชาชนใน ตำบล	เพื่อให้ผู้เข้าร่วม อบรมมีความรู้และ สามารถใช้ในการดูแล สุขภาพและประกอบ อาชีพ	ประชาชนที่สนใจใน พื้นที่ จำนวน 50 คน	100,000	50,000	2568	2569	2570	ราษฎรได้รับ ประโยชน์ 50 ครัวเรือน	เพิ่มบุคลากรที่มี ความสามารถใน การการนัดแนะ ไทย	สำนักปลัด
2)	โครงการป้องกันและแก้ไข ปัญหาการตั้งครรภ์ก่อนวัยอัน ควร	เพื่อสร้างภูมิคุ้มกันให้ เด็กและเยาวชนได้มี ความรู้ความเข้าใจ เกี่ยวกับปัญหาและ ผลกระทบที่เกิดจาก การตั้งครรภ์ก่อนวัยอัน ควร	อบรมเด็ก เยาวชน เน้น กลุ่มนักเรียน ป.5 , ป.6 ทุกโรงเรียนในพื้นที่ จำนวน 100 คน	100,000	40,000	40,000	50,000	50,000	นักเรียนได้รับ ประโยชน์ 100คน	ครอบครัวมีความ อบอุ่น พ่อ แม่ ผู้ปกครองทำ หน้าที่อบรมสั่ง สอนลูกให้เป็นคน ดี มีคุณธรรม จริยธรรมและมี พฤติกรรมที่ เหมาะสมกับวัย	สำนักปลัด

ที่	โครงการ	วัตถุประสงค์	เป้าหมาย (ผลผลิตของโครงการ)	งบประมาณ				ตัวชี้วัด (KPI)	เกณฑ์ค่าที่จะได้รับ	หน่วยงาน รับผิดชอบ	
				2566	2567	2568	2569				
3)	โครงการพัฒนาศักยภาพ ผู้สูงอายุ รพ.สต.วัง , รพ.สต.บ้านปากแก้ว	เพื่อให้ สมาชิกชมรมมี ความรู้ในการรักษา สุขภาพประจำวัน	สมาชิกชมรมผู้สูงอายุ วังวัฒนา วังวารี จำนวน 300 คน	100,000	60,000	60,000	80,000	80,000	ผู้สูงอายุได้รับ ประโยชน์ 300 ครัวเรือน	สมาชิกชมรมมี ความรู้ในการ รักษาสุขภาพ ประจำวัน	สำนักปลัด
4)	โครงการรณรงค์รักษาความ สะอาดห้ามทิ้งขยะในที่ สาธารณะตำบลวัง	เพื่อป้องกันและ ควบคุมโรคติดต่อที่ อาจจะเกิดขึ้นในพื้นที่	ดำเนินการรณรงค์รักษา ความสะอาดห้ามทิ้ง ขยะในที่สาธารณะใน พื้นที่อย่างน้อย ปีละ 1 ครั้ง	100,000	100,000	100,000	120,000	120,000	ราษฎรได้รับ ประโยชน์ 100 ครัวเรือน	ประชาชนในพื้นที่ มีความปลอดภัย จากโรคระบาด และโรคติดต่ออื่น ในพื้นที่	สำนักปลัด
5)	โครงการพัฒนาศักยภาพ อสม ศึกษาดูงาน ประจำปี รพ.สต.วัง , รพ.สต.บ้านปากแก้ว	เพื่อให้ อสม. มีความรู้ ความเข้าใจในการ ปฏิบัติงานที่	อสม. หมู่ที่ 1 – 8 จำนวน 100 คน	100,000	150,000	150,000	200,000	200,000	ราษฎรได้รับ ประโยชน์ 100 ครัวเรือน	อสม. มีความรู้มี ประสบการณ์ใน การทำงาน	สำนักปลัด
6)	โครงการรณรงค์ป้องกัน โรคติดต่อ (ไข้เลือดออก) ใน พื้นที่ ตำบลวัง	เพื่อป้องกันและ ควบคุมโรคติดต่อที่ เกิดจากยุงเป็นพาหะ	1. จัดซื้อวัสดุและ เครื่องมือที่ใช้ในการ ป้องกันและกำจัดลูกน้ำ ยุงลาย 2. รณรงค์และให้ ความรู้ในการป้องกัน โรคที่เกิดจาก ยุงเป็น พาหะ	100,000	30,000	30,000	30,000	30,000	ราษฎรได้รับ ประโยชน์ 100 ครัวเรือน	ครัวเรือนที่มีการ ป้องกัน โรคติดต่อร้อยละ 90 ของครัวเรือน ทั้งหมด ในเขต อปท.	สำนักปลัด

ที่	โครงการ	วัตถุประสงค์	เป้าหมาย (ผลผลิตของโครงการ)	งบประมาณ				ตัวชี้วัด (KPI)	ผลที่คาดว่าจะได้รับ	หน่วยงาน รับผิดชอบ
				2566	2567	2568	2569			
7)	โครงการณรงค์ป้องกัน/ควบคุมโรคระบาดและโรคติดต่อในพื้นที่ ตำบลวัง	เพื่อป้องกันและควบคุมโรคติดต่อที่อาจจะเกิดขึ้นในพื้นที่	ดำเนินการณรงค์/ป้องกัน/ควบคุมโรคระบาดและโรคติดต่อในพื้นที่ อย่างน้อยปีละ 1 ครั้ง	100,000	20,000	20,000	20,000	25,700	ราษฎรได้รับประโยชน์ 100 ครั้ง/เดือน	สำนักงานปลัด
8)	โครงการอบรมเรื่องการค้าขายผู้บริโภคตำบลวัง	เพื่อให้ประชาชนรู้ถึงสิทธิในฐานะผู้บริโภคสินค้า	ฝึกอบรมให้แก่ประชาชนในพื้นที่ จำนวน 1 ครั้ง	100,000	20,000	20,000	20,000	20,000	ประชาชนมีความเข้าใจในสิทธิขั้นพื้นฐานในการบริโภค	สำนักงานปลัด
9)	โครงการตรวจสอบสุขภาพประชาชนประจำปี หมู่ที่ 1 - 8 ตำบลวัง	เพื่อให้ประชาชนกลุ่มเสี่ยงมีสุขภาพร่างกายที่แข็งแรงและปลอดภัยจาก 5 โรคร้าย	ประชาชนกลุ่มเสี่ยงและผู้สูงอายุ ผู้พิการ ผู้มีโรคประจำตัวและผู้ยากไร้ได้รับการตรวจสุขภาพปีละ 1 ครั้ง	100,000	-	100,000	100,000	100,000	ประชาชนกลุ่มเสี่ยงได้รับความช่วยเหลือในการตรวจคัดกรองและป้องกันโรค	สำนักงานปลัด
10)	โครงการส่งเสริมและสนับสนุนการจัดกิจกรรมของ	เพื่อส่งเสริมและสนับสนุนกิจกรรมของ	ส่งเสริมกิจกรรมอย่างน้อย 3 ครั้ง	100,000	50,000	50,000	50,000	50,000	ราษฎรได้รับประโยชน์ 100 ครั้ง/เดือน	สำนักงานปลัด
		ร่วมกับ	จัดการฝึกอบรม/ศึกษาดูงาน ไม่น้อยกว่าปีละ 1 ครั้ง	100,000	-	250,000	250,000	250,000	ราษฎรได้รับประโยชน์ 100 ครั้ง/เดือน	สำนักงานปลัด

ที่	โครงการ	วัตถุประสงค์	เป้าหมาย (ผลผลิตของโครงการ)	งบประมาณ				ตัวชี้วัด (KPI)	ผลที่คาดว่าจะได้รับ	หน่วยงาน รับผิดชอบ	
				2566	2567	2568	2569				
12)	โครงการส่งเสริมและสนับสนุนกิจกรรมคนรักสุขภาพ ตำบลวัง	เพื่อส่งเสริมสุขภาพร่างกายของประชาชนในพื้นที่ เช่นเด็ก สตรี ผู้สูงอายุ ฯลฯ	จัดกิจกรรมการออกกำลังกายและกิจกรรมอื่นที่เกี่ยวข้อง	100,000	-	40,000	40,000	40,000	ราษฎรได้รับประโยชน์ 100 ครั้ง/เดือน	ประชาชนในพื้นที่มีสุขภาพร่างกายที่แข็งแรง	สำนักปลัด
13)	โครงการป้องกันและแก้ไขปัญหายาเสพติด ตำบลวัง	เพื่อป้องกันและแก้ไขปัญหายาเสพติดตามนโยบาย 5 ร้องป้องกัน	จัดกิจกรรมเพื่อป้องกันและแก้ไขปัญหายาเสพติด เช่น รมรงค์ ประชาสัมพันธ์ จัดฝึกอบรมต่าง ๆ หรือสนับสนุนงบประมาณให้แก่หน่วยงานที่เกี่ยวข้อง	100,000	50,000	30,000	30,000	30,000	ราษฎรได้รับประโยชน์ 100 ครั้ง/เดือน	สามารถป้องกันและแก้ไขปัญหายาเสพติดในพื้นที่ได้อย่างมีประสิทธิภาพ	สำนักปลัด
14)	โครงการจัดซื้อวัสดุวิทยาศาสตร์การแพทย์ ตำบลวัง	เพื่อป้องกันและแก้ไขปัญหาการแพร่ระบาดของโรคติดต่อในพื้นที่	จัดซื้อวัสดุวิทยาศาสตร์การแพทย์ให้แก่ครัวเรือนในพื้นที่	100,000	50,000	30,000	30,000	30,000	ราษฎรได้รับประโยชน์ 100 ครั้ง/เดือน	ประชาชนในพื้นที่มีความปลอดภัยจากโรคติดต่อ	สำนักปลัด
15)	โครงการระบบหลักประกันสุขภาพในระดับท้องถิ่น ตำบลวัง	เพื่อให้การบริหารจัดการกองทุนหลักประกันสุขภาพในระดับท้องถิ่นมีประสิทธิภาพ	สมทบงบประมาณให้แก่กองทุนหลักประกันสุขภาพในระดับท้องถิ่น	100,000	75,000	75,000	75,000	75,000	ราษฎรได้รับประโยชน์ 100 ครั้ง/เดือน	กองทุนหลักประกันสุขภาพในระดับท้องถิ่นมีประสิทธิภาพ สามารถให้บริการประชาชนอย่างทั่วถึง	สำนักปลัด

ที่	โครงการ	วัตถุประสงค์	เป้าหมาย (ผลผลิตของโครงการ)	งบประมาณ				ผลลัพธ์ที่ได้รับ	หน่วยงาน รับผิดชอบ		
				2566	2567	2568	2569				
16)	โครงการพัฒนางาน สาธารณสุขชุมชน หมู่ที่ 1 - 8 ตำบลวัง	เพื่อพัฒนางาน สาธารณสุข ของตำบลให้มี ประสิทธิภาพ	สนับสนุนการพัฒนา งานสาธารณสุข จำนวน 9 หมู่	100,000	-	60,000	60,000	2570	ราษฎรได้รับ ประโยชน์ 100 ครัวเรือน	อสม.มีทักษะและ พัฒนาคุณภาพใน การให้บริการ	สำนักปลัด
17)	สมทบกองทุนสวัสดิการชุมชน ตำบล	ส่งเสริมให้มีสวัสดิการ ชุมชน	สนับสนุนกองทุน สวัสดิการชุมชนตำบล	100,000	50,000	50,000	50,000		ราษฎรได้รับ ประโยชน์ 1,000 ครัวเรือน	ชุมชนมีส่วนร่วมใน การขับเคลื่อน กิจกรรมสวัสดิการ ชุมชน	สำนักปลัด
18)	โครงการคัดแยกขยะต้นทาง ตำบลวัง	เพื่อความสะอาดใน พื้นที่	ฝึกอบรมให้ความรู้การ คัดแยกขยะต้นทาง ให้กับประชาชน	100,000	30,000	30,000	30,000		ราษฎรได้รับ ประโยชน์ 100 ครัวเรือน	พื้นที่ปลอดโรคร้าย กำจัดขยะได้อย่าง ถูกวิธี	สำนักปลัด
19)	โครงการเงินสงเคราะห์ ครอบครัวให้กับผู้ด้อยโอกาส คนชราและผู้สูงอายุ	เพื่อได้ใช้เวลา จำเป็นเพื่อเป็นกองทุน สงเคราะห์ภายใน หมู่บ้าน	สงเคราะห์เบี้ยยังชีพ ครอบครัวให้กับ ผู้ด้อยโอกาส คนชรา และผู้สูงอายุ	100,000	20,000	20,000	20,000		ราษฎรได้รับ ประโยชน์ 20 ครัวเรือน	เพื่อให้เกิดผล ผู้ด้อยโอกาสได้รับ การดูแลอย่าง ทั่วถึง	สำนักปลัด
20)	โครงการสงเคราะห์เบี้ยยังชีพ ผู้สูงอายุ	เพื่อส่งเสริมและ ยกระดับมาตรฐานคุณ ภาพชีวิตของผู้สูงอายุ	สนับสนุนเบี้ยยังชีพ ให้แก่ผู้สูงอายุในพื้นที่ ตามอัตราที่รัฐบาล กำหนด	100,000	2,706,000	2,706,000	2,706,000		ราษฎรได้รับ ประโยชน์ 900 ครัวเรือน	ผู้สูงอายุในพื้นที่มี คุณภาพชีวิตที่ดีขึ้น และสามารถ ช่วยเหลือตัวเองได้	สำนักปลัด

ที่	โครงการ	วัตถุประสงค์	เป้าหมาย (ผลผลิตของโครงการ)	งบประมาณ				ตัวชี้วัด (KPI)	ผลที่คาดว่าจะได้รับ	หน่วยงาน รับผิดชอบ
				2566	2567	2568	2570			
21)	โครงการสงเคราะห์เบี้ยยังชีพผู้พิการ	เพื่อส่งเสริมและยกระดับมาตรฐานคุณภาพชีวิตของผู้พิการ	สนับสนุนเบี้ยยังชีพให้แก่ ผู้พิการในพื้นที่ ตามอัตราที่รัฐบาลกำหนด	100,000	900,000	900,000	900,000	ราษฎรได้รับประโยชน์ 200 ครั้วเรือน	ผู้พิการในพื้นที่มีคุณภาพชีวิตที่ดีขึ้น และสามารถช่วยเหลือตัวเองได้	สำนักงานปลัด
22)	โครงการสงเคราะห์เบี้ยยังชีพผู้ป่วยเอดส์	เพื่อส่งเสริมและยกระดับมาตรฐานคุณภาพชีวิตของผู้ป่วยเอดส์	สนับสนุนเบี้ยยังชีพให้แก่ผู้ป่วยเอดส์ในพื้นที่ ตามอัตราที่รัฐบาลกำหนด	100,000	12,000	12,000	12,000	ราษฎรได้รับประโยชน์ 50 ครั้วเรือน	ผู้ป่วยเอดส์ในพื้นที่มีคุณภาพชีวิตที่ดีขึ้น และสามารถช่วยเหลือตัวเองได้	สำนักงานปลัด
23)	สนับสนุนโครงการส่งเสริมการพัฒนากองทุนสวัสดิการชุมชนตำบล (กองทุนสวัสดิการชุมชนตำบล)	เพื่อส่งเสริมให้คนในตำบลมีกองทุนสวัสดิการชุมชน	ประชาชนในตำบลจำนวน 8 หมู่บ้าน	100,000	30,000	30,000	30,000	ราษฎรได้รับประโยชน์ 500 ครั้วเรือน	- ประชาชนในตำบลมีสวัสดิการชุมชนขั้นพื้นฐาน - มีการจัดตั้งกองทุนสวัสดิการชุมชนในหมู่บ้าน ทำให้สามารถพึ่งพาตนเอง	สำนักงานปลัด
24)	โครงการป้องกันโรคระบาดศัตรูพืช	เพื่อเฝ้าระวังโรคระบาด ศัตรูพืชในพื้นที่	- แก้ไขป้องกันโรคระบาดของแมลงดำหนาม ตัวงมะพร้าว - อบรมอาสาสมัครในพื้นที่ - จัดซื้อยากำจัดศัตรูพืช	100,000	-	30,000	25,000	ราษฎรได้รับประโยชน์ 100 ครั้วเรือน	ควบคุม ป้องกันศัตรูพืชได้อย่างทันทั่วถึง	สำนักงานปลัด

ที่	โครงการ	วัตถุประสงค์	เป้าหมาย (ผลลัพธ์ของโครงการ)	งบประมาณ					ตัวชี้วัด (KPI)	ผลที่คาดว่าจะได้รับ	หน่วยงาน รับผิดชอบ
				2566	2567	2568	2569	2570			
25)	โครงการป้องกันโรคระบาดในสัตว์	เพื่อควบคุมป้องกันโรค และการระบาดของโรคในสัตว์	- แก้ไขและป้องกันโรคระบาด - อบรมอาสาสมัครในพื้นที่ - จัดซื้อยากกำจัดโรค	100,000	20,000	20,000	20,000	20,000	ราษฎรได้รับประโยชน์ 500 ครัวเรือน	ควบคุม ป้องกันโรคได้อย่างทั่วถึง	สำนักงานสัตวบาล
26)	โครงการสัตว์ปลอดโรค คนปลอดภัยจากโรคพิษสุนัขบ้า ตามพระปณิธาน ศ.สมเด็จพะเจ้าอาสน์นางเลิ้งเจ้าฟ้าจุฬาภรณมณีนวรัตน์รัชกาลที่ ๙	เพื่อควบคุมป้องกันโรค และการระบาดของโรคในสัตว์	จัดซื้อวัคซีนอุปกรณ์วัสดุในการป้องกันโรคพิษสุนัขบ้า	100,000	80,000	80,000	80,000	80,000	ราษฎรได้รับประโยชน์ 1,000 ครัวเรือน	ควบคุม ป้องกันโรคได้อย่างทั่วถึง	สำนักงานสัตวบาล
27)	โครงการจ้างเหมาพนักงานจ้างยุกลายในตำบลวังในชุมชน	เพื่อให้แกนนำสุขภาพมีความรู้และเข้มแข็งอย่างด้านสุขภาพในชุมชน	พนักงานจัดอยู่ภายในตำบลครอบคลุมทุกครัวเรือน	100,000	20,000	20,000	20,000	20,000	ราษฎรได้รับประโยชน์ 1,000 ครัวเรือน	แกนนำ มีสุขภาพดี มีความรู้ทันสมัย	สำนักงานสัตวบาล
28)	โครงการรณรงค์ป้องกันและกำจัดลูกน้ำ ยุงลายในพื้นที่	เพื่อป้องกันและควบคุมโรคติดต่อที่เกิดจากยุงเป็นพาหะ	1. จัดซื้อวัสดุ น้ำมันเชื้อเพลิงและเครื่องมือที่ใช้ในการป้องกันและกำจัดลูกน้ำยุงลาย 2. รณรงค์และให้ความรู้ในการป้องกันโรคที่เกิดจากยุงเป็นพาหะ	100,000	30,000	20,000	20,000	20,000	ราษฎรได้รับประโยชน์ 500 ครัวเรือน	ครัวเรือนที่มีการป้องกันโรคติดต่อ ร้อยละ 90 ของครัวเรือนทั้งหมดในเขต	สำนักงานสัตวบาล

ที่	โครงการ	วัตถุประสงค์	เป้าหมาย (ผลผลิตของโครงการ)	งบประมาณ				ดัชนีวัด (KPI)	ผลที่คาดว่าจะได้รับ	หน่วยงาน รับผิดชอบ
				2566	2567	2568	2569			
29)	โครงการฉีดวัคซีนป้องกันโรคพิษสุนัขบ้าในพื้นที่	เพื่อป้องกันโรคพิษสุนัขบ้าในพื้นที่	ฉีดวัคซีนป้องกันโรคพิษสุนัขบ้าในพื้นที่ ปีละ 1 ครั้ง	100,000	30,000	30,000	30,000	ราษฎรได้รับ ประโยชน์ 300 ครัวเรือน	ประชาชนในพื้นที่ มีความปลอดภัย จากโรคพิษสุนัขบ้า	สำนักปลัด
30)	โครงการจัดซื้อวัสดุ วิทยาศาสตร์การแพทย์	เพื่อป้องกันยาเสพติด และแก้ไขปัญหาคา แพร่ระบาดขอ โรคติดต่อในพื้นที่	- จัดซื้อวัสดุ วิทยาศาสตร์การแพทย์ - ทรายอะเบส - ยาคิดกำจัดยุงลาย	100,000	50,000	30,000	30,000	ราษฎรได้รับ ประโยชน์ 500 ครัวเรือน	ประชาชนในพื้นที่ มีความปลอดภัย จากโรคติดต่อ	สำนักปลัด
31)	โครงการสนับสนุนอุปกรณ์ การแพทย์ให้แก่ อสม.ตำบลวัง	เพื่อเพิ่มประสิทธิภาพ ในการปฏิบัติงานของ อสม.	จัดซื้ออุปกรณ์ การแพทย์ให้แก่ อสม.	100,000	-	-	200,000	ราษฎรได้รับ ประโยชน์ 100 ครัวเรือน	การปฏิบัติงานของ อสม. มี ประสิทธิภาพ ประชาชนได้รับ บริการอย่างทั่วถึง	สำนักปลัด
32)	โครงการพัฒนาศักยภาพและ สร้างประสบการณ์งาน สาธารณสุข (รพ.สต.วัง)	เพื่อให้ อสม.มี แนวทางปฏิบัติงานได้ ถูกต้อง - เพื่อเพิ่มพูนประสบ การณ์การดำเนินงาน สาธารณสุข	อสม. 53 คน	100,000	-	-	35,000	ราษฎรได้รับ ประโยชน์ 100 ครัวเรือน	อสม.พัฒนา และ สร้างประสบการณ์ ด้านสาธารณสุข	สำนักปลัด

ที่	โครงการ	วัตถุประสงค์	เป้าหมาย (ผลผลิตของโครงการ)	งบประมาณ					ตัวชี้วัด (KPI)	ผลที่คาดว่าจะได้รับ	หน่วยงาน รับผิดชอบ
				2566	2567	2568	2569	2570			
33)	โครงการสนับสนุนการจัดบริการส่งเสริมสุขภาพชุมชน หมู่ที่ 1 หมู่ที่ 8	- ศสมช. เป็นศูนย์กลางด้านข้อมูลต่าง ๆ ของหมู่บ้าน - เพื่อเป็นสถานพยาบาลเบื้องต้น - เพื่อส่งเสริมการจัดบริการในท้องถิ่นเชิงรุก	ศสมช. หมู่ที่ 1 และหมู่ที่ 8 หมู่บ้านละ 30,000 บาท	100,000	-	30,000	25,000	-	ราษฎรได้รับประโยชน์ 100ครัวเรือน	1. ในหมู่บ้านมีศูนย์บริการด้านสุขภาพปฐมภูมิเบื้องต้น 2. ศสมช. ที่มีมาตรฐานและมีกิจกรรมการดำเนินงาน	หน่วยงานรับผิดชอบ
34)	โครงการสนับสนุนการจัดบริการส่งเสริมสุขภาพชุมชน หมู่ที่ 6 หมู่ที่ 7	- เพื่อให้ ศสมช. เป็นศูนย์กลางด้านข้อมูลต่าง ๆ ของหมู่บ้าน - เพื่อเป็นสถานพยาบาลเบื้องต้น	ศสมช. หมู่ที่ 6 และหมู่ที่ 7 หมู่บ้านละ 30,000 บาท	100,000	-	30,000	30,000	-	ราษฎรได้รับประโยชน์ 100ครัวเรือน	1. ในหมู่บ้านมีศูนย์บริการด้านสุขภาพปฐมภูมิเบื้องต้น 2. มี ศสมช. ที่มีมาตรฐานและมีกิจกรรมดำเนินงาน	สำนักปลัด
35)	โครงการสมทบระบบหลักประกันสุขภาพในระดับท้องถิ่น	เพื่อให้การบริหารจัดการกองทุนหลักประกันสุขภาพในระดับท้องถิ่นมีประสิทธิภาพ	สมทบงบประมาณให้แก่องทุนหลักประกันสุขภาพในระดับท้องถิ่น	100,000	50,000	50,000	50,000	50,000	ราษฎรได้รับประโยชน์ 900ครัวเรือน	กองทุนหลักประกันสุขภาพในระดับท้องถิ่น ประสิทธิภาพ สามารถให้บริการประชาชนอย่างทั่วถึง	สำนักปลัด

ที่	โครงการ	วัตถุประสงค์	เป้าหมาย (ผลผลิตของโครงการ)	งบประมาณ				ตัวชี้วัด (KP)	ผลที่คาดว่าจะได้รับ	หน่วยงาน รับผิดชอบ
				2566	2567	2568	2569			
36)	อุดหนุนโครงการส่งเสริมการออกกำลังกายด้วยกีฬา (รพ.สต.วัง และ รพ.สต.บ้านปากกิว)	เพื่อส่งเสริม ให้มีการออกกำลังกายด้วยกีฬา	สนับสนุนอุปกรณ์กีฬา และอุปกรณ์ออกกำลังกาย ให้ชมรมสร้างเสริมสุขภาพบ้านเกาะชะมวง	100,000	60,000	60,000	80,000	ราษฎรได้รับประโยชน์ 100 ครั้งเรือน	ชุมชนมีส่วนร่วมในการขับเคลื่อนกิจกรรมสาธารณสุข	สำนักปลัด
37)	อุดหนุนโครงการส่งเสริมและป้องกันโรคเอดส์ในชุมชน (รพ.สต.วัง และ รพ.สต.บ้านปากกิว)	เพื่อควบคุมป้องกันการเกิดโรคเอดส์ในชุมชน	จัดประชาสัมพันธ์ รณรงค์ให้ความรู้เรื่องโรคเอดส์ในหมู่บ้าน จำนวน 8 หมู่บ้าน	100,000	20,000	20,000	30,000	ราษฎรได้รับประโยชน์ 100 ครั้งเรือน	ประชาชนมีความรู้ความเข้าใจในการป้องกันเกิดโรคเอดส์	สำนักปลัด
38)	อุดหนุนโครงการส่งเสริมและป้องกันโรคเบาหวานและความดันโลหิตสูง (รพ.สต.วัง และ รพ.สต.บ้านปากกิว)	เพื่อตรวจคัดกรองและการส่งตัวผู้ป่วยโรคเบาหวาน ความดันโลหิตสูง	ประชาชน 35 ปีขึ้นไป ใน 8 หมู่บ้าน จำนวน 2,500 คน	100,000	40,000	40,000	50,000	ราษฎรได้รับประโยชน์ 100 ครั้งเรือน	มีการตรวจคัดกรองโรคเบาหวานและความดันโลหิตสูง	สำนักปลัด
39)	อุดหนุนโครงการอาหารปลอดภัย (รพ.สต.วัง และ รพ.สต.บ้านปากกิว)	เพื่อส่งเสริมพัฒนาความรู้แก่ผู้ประกอบการจำหน่ายอาหาร	ร้านค้าแม่ลอย จำนวน 20 ร้าน	100,000	10,000	10,000	15,000	ราษฎรได้รับประโยชน์ 400 ครั้งเรือน	ร้านค้าแม่ลอยในชุมชนมีการจำหน่ายอาหารที่ปลอดภัยแก่ผู้บริโภค	สำนักปลัด
40)	อุดหนุนโครงการตรวจคัดกรองมะเร็งเต้านมและมะเร็งปากมดลูก (รพ.สต.วัง และ รพ.สต.บ้านปากกิว)	เพื่อตรวจคัดกรองและการส่งตัวผู้ป่วยมะเร็งเต้านมและมะเร็งปากมดลูก	ประชาชน 35 ปีขึ้นไป ใน 8 หมู่บ้าน จำนวน 2,500 คน	100,000	20,000	20,000	30,000	ราษฎรได้รับประโยชน์ 100 ครั้งเรือน	มีการตรวจคัดกรองมะเร็งเต้านมและมะเร็งปากมดลูก	สำนักปลัด

ที่	โครงการ	วัตถุประสงค์	เป้าหมาย (ผลลัพธ์ของโครงการ)	งบประมาณ				ตัวชี้วัด (KPI)	เหตุผลที่คาดว่าจะได้รับ	หน่วยงาน รับผิดชอบ		
				2566	2567	2568	2569					
41)	อุดหนุนโครงการอบรมพัฒนาศักยภาพแกนนำ อพม.ตำบลวัง (กองทุนสวัสดิการชุมชนตำบล)	- เพื่อส่งเสริมและให้ความรู้เกี่ยวกับการจัดสวัสดิการชุมชน - ส่งเสริมให้บุคคลากรชุมชนมีความรู้และเกิดความเข้มแข็งในการจัดตั้งกองทุนสวัสดิการชุมชน	คณะกรรมการและแกนนำในตำบล จำนวน 50 คน	100,000	15,000	15,000	15,000	15,000	2570	ราชภัฏได้รับประโยชน์ 100 ครั้วเรือน	- อพม. มีความรู้ความเข้าใจการจัดกองทุนสวัสดิการชุมชนในพื้นที่และพึ่งพาตนเองในการดำเนินกิจกรรม	สำนักปลัด
42)	อุดหนุนกองทุนป้องกันโรคพิษสุนัขบ้า (รพ.สต.วัง)	เพื่อควบคุมป้องกัน การเกิดโรคและการระบาดของโรค	ประชาชน ม.1, ม.6, ม.7, ม.8	100,000	5,000	5,000	5,000	5,000		ราชภัฏได้รับประโยชน์ 100 ครั้วเรือน	- ป้องกันการเกิดโรคพิษสุนัขบ้า - มีการดำเนินงานกองทุนโรคพิษสุนัขบ้า	
43)	อุดหนุนโครงการส่งเสริมสุขภาพผู้สูงอายุ (ชมรมผู้สูงอายุวังพัฒนา)	เพื่อส่งเสริม สนับสนุนให้ผู้สูงอายุได้ดำเนินกิจกรรม	- สนับสนุนค่าอาหารผู้สูงอายุเดือนละ 2,000 บาท 12 เดือน เป็นเงิน 24,000 บาท - ปรับปรุงที่พักการชมรมวังพัฒนา จำนวน 30,000 บาท	100,000	50,000	50,000	50,000	-		ราชภัฏได้รับประโยชน์ 100 ครั้วเรือน	ผู้สูงอายุสุขภาพดี ดูแลสุขภาพตนเองในการอยู่ร่วมกับชุมชน	สำนักปลัด
44)	โครงการสำรวจข้อมูลจำนวนสัตว์และขึ้นทะเบียนสัตว์	เพื่อควบคุมป้องกันการเกิดโรคและการระบาดของโรค	สำรวจสัตว์ สุนัขและแมวและขึ้นทะเบียน	10,000	10,000	10,000	10,000	10,000		ราชภัฏได้รับประโยชน์ 100 ครั้วเรือน	ชุมชนมีส่วนร่วมในการขับเคลื่อนกิจกรรมหน่วยงานมีข้อมูลจำนวนสัตว์ที่ถูกต้องตรงตามความต้องการ	สำนักปลัด

ที่	โครงการ	วัตถุประสงค์	เป้าหมาย (ผลผลิตหรือโครงการ)	งบประมาณ					ตัวชี้วัด (KPI)	ผลที่คาดว่าจะได้รับ	หน่วยงาน รับผิดชอบ
				2566	2567	2568	2569	2570			
45)	อุดหนุนโครงการพระราชดำริ ด้านสาธารณสุข	- เพื่อให้ ศสมช. เป็น ศูนย์รวมข้อมูลของ หมู่บ้าน	อุดหนุนคณะกรรมการ หมู่บ้านตามโครงการ พระราชดำริด้าน สาธารณสุข แห่งละ 20,000 บาท	160,000	160,000	160,000	160,000	160,000	ราษฎรได้รับ ประโยชน์ 100 ครัวเรือน	งานสาธารณสุขใน หมู่บ้านมีส่วนร่วม ของประชาชน	สำนักปลัด
46)	อุดหนุนโครงการควบคุมโรค ใช้เลือดออกในชุมชน (รพ.สส. บ้าน ปากแก้ว)	- เพื่อควบคุมป้องกัน การเกิดและการ ระบาดของโรค ใช้เลือดออก	ประชาชนหมู่ที่ 2, 3 4, 5	100,000	-	40,000	-	-	ราษฎรได้รับ ประโยชน์ 100 ครัวเรือน	- ไม่มีเกิดการเกิดโรค ใช้เลือดออก ใน เขต - ดัชนีค่าภูมิกำ ยุง < 0	สำนักปลัด
47)	อุดหนุนโครงการส่งเสริม สุขภาพผู้สูงอายุ (สอ.บ้านปากแก้ว)	ส่งเสริมให้ผู้สูงอายุได้ ดำเนินกิจกรรมต่าง ๆ เพื่อส่งเสริมการออก กำลังกายให้ผู้สูงอายุ	กลุ่มผู้สูงอายุในชมรมวัง วารี จำนวน 120 คน	100,000	20,000	20,000	20,000	-	ราษฎรได้รับ ประโยชน์ 100 ครัวเรือน	- กระตุ้นให้ ผู้สูงอายุเข้าร่วม ชมรมเพื่อสุขภาพ ผู้สูงอายุที่ดี	สำนักปลัด
48)	อุดหนุนโครงการส่งเสริมการ ออกกำลังกายในกลุ่มอายุ มากกว่า 6 ปี (สอ.บ้านปาก แก้ว)	ส่งเสริมสนับสนุนการ ออกกำลังกายในชมรม สร้างเสริมสุขภาพ ตำบล	กลุ่มผู้สูงอายุในชมรมวัง วารี จำนวน 120 คน	100,000	10,000	10,000	10,000	10,000	ราษฎรได้รับ ประโยชน์ 100 ครัวเรือน	- กระตุ้นให้ ผู้สูงอายุเข้าร่วม ชมรมเพื่อสุขภาพ ผู้สูงอายุที่ดี	สำนักปลัด
49)	อุดหนุนโครงการอบรมฟื้นฟู พัฒนาศักยภาพ อสม.บ้าน ปากแก้ว (สอ.บ้านปากแก้ว)	- เพื่อให้ อสม. มี แนวทางแนว ปฏิบัติงานได้ถูกต้อง - เพิ่มพูน ประสบการณ์	อสม.บ้านปากแก้ว จำนวน 49 คน	100,000	-	30,000	20,000	20,000	ราษฎรได้รับ ประโยชน์ 100 ครัวเรือน	- อสม. ไปศึกษาดู งานนอกสถานที่ - อสม. มีความรู้ นำมาปรับปรุง พัฒนาชุมชน	สำนักปลัด

ที่	โครงการ	วัตถุประสงค์	เป้าหมาย (ผลผลิตของโครงการ)	งบประมาณ					ตัวชี้วัด (KPI)	ผลที่คาดว่าจะได้รับ	หน่วยงาน รับผิดชอบ
				2566	2567	2568	2569	2570			
45)	อุดหนุนโครงการพระราชดำริ ด้านสาธารณสุข	- เพื่อให้ ศสมช. เป็น ศูนย์รวมข้อมูลของ หมู่บ้าน	อุดหนุนคณะกรรมการ หมู่บ้านตามโครงการ พระราชดำริด้าน สาธารณสุข แห่งละ 20,000 บาท	160,000	160,000	160,000	160,000	160,000	ราษฎรได้รับ ประโยชน์ 100 ครัวเรือน	งานสาธารณสุขใน หมู่บ้านมีส่วนร่วม ของประชาชน	สำนักปลัด
46)	อุดหนุนโครงการควบคุมโรค ไข้เลือดออกในชุมชน (รพ.สต. บ้าน ปากแก้ว)	- เพื่อควบคุมป้องกัน การเกิดและการ ระบาดของโรค ไข้เลือดออก	ประชาชนหมู่ที่ 2, 3 , 4, 5	-	40,000	40,000	-	-	ราษฎรได้รับ ประโยชน์ 100 ครัวเรือน	- ไม่มีการเกิดโรค ไข้เลือดออก ใน เขต - ดัชนีค่าลูกน้ำ ยุงลาย < 0	สำนักปลัด
47)	อุดหนุนโครงการส่งเสริม สุขภาพผู้สูงอายุ (สอ.บ้านปากแก้ว)	ส่งเสริมให้ผู้สูงอายุได้ ดำเนินกิจกรรมต่าง ๆ เพื่อส่งเสริมการออก กำลังกายให้ผู้สูงอายุ	กลุ่มผู้สูงอายุในชมรมวิ่ง วารี จำนวน 120 คน	20,000	20,000	20,000	-	-	ราษฎรได้รับ ประโยชน์ 100 ครัวเรือน	- กระตุ้นให้ ผู้สูงอายุเข้าร่วม ชมรมเพื่อสุขภาพ ผู้สูงอายุที่ดี	สำนักปลัด
48)	อุดหนุนโครงการส่งเสริมการ ออกกำลังกายในกลุ่มอายุ มากกว่า 6 ปี (สอ.บ้านปาก แก้ว)	ส่งเสริมสนับสนุนการ ออกกำลังกายในชมรม สร้างเสริมสุขภาพ ตำบล	กลุ่มผู้สูงอายุในชมรมวิ่ง วารี จำนวน 120 คน	10,000	10,000	10,000	10,000	10,000	ราษฎรได้รับ ประโยชน์ 100 ครัวเรือน	- กระตุ้นให้ ผู้สูงอายุเข้าร่วม ชมรมเพื่อสุขภาพ ผู้สูงอายุที่ดี	สำนักปลัด
49)	อุดหนุนโครงการอบรมฟื้นฟู พัฒนาศักยภาพ อสม.บ้าน ปากแก้ว (สอ.บ้านปากแก้ว)	- เพื่อให้ อสม. มี แนวทางแนว ปฏิบัติงานได้ถูกต้อง - เพิ่มพูน ประสบการณ์	อสม.บ้านปากแก้ว จำนวน 49 คน	-	30,000	20,000	20,000	20,000	ราษฎรได้รับ ประโยชน์ 100 ครัวเรือน	- อสม. ไปศึกษาดู งานนอกสถานที่ - อสม. มีความรู้ นำมาปรับปรุง พัฒนาชุมชน	สำนักปลัด

ที่	โครงการ	วัตถุประสงค์	เป้าหมาย (ผลผลิตของโครงการ)	งบประมาณ					ตัวชี้วัด (KPI)	ผลที่คาดว่าจะได้รับ	หน่วยงาน รับผิดชอบ	
				2566	2567	2568	2569	2570				
50)	อุดหนุนโครงการปรับปรุง คสมช. หมู่ที่ 2,3,4, และ หมู่ที่ 5 (ส.บ้านปากกัว)	- เพื่อให้ คสมช. เป็น ศูนย์รวมข้อมูลของ หมู่บ้าน	ปรับปรุง คสมช. หมู่ที่ 2, 3, 4, และ หมู่ที่ 5	100,000	-	80,000	80,000	80,000	2570	ราษฎรได้รับ ประโยชน์ 100 ครัวเรือน	คสมช. ได้ มาตรฐาน เพียงพอพร้อมด้วย ข้อมูลต่างๆ ที่ควร รู้ คสมช.	สำนักปลัด
51)	อุดหนุนโครงการส่งเสริมการ ออกกําลังภายในผู้สูงอายุ (ชมรมผู้สูงอายุวังจักษ์)	เพื่อให้ผู้สูงอายุ และ ประชาชน มีสุขภาพที่ ดีด้วยการออกกําลัง กาย	- ผู้สูงอายุมีกิจกรรม การออกกําลังกายต่อ เนื่อง - ให้ความรู้เกี่ยวกับ การดูแลตนเองใน ผู้สูงอายุมีกิจกรรม ออกกําลัง	100,000	-	30,000	30,000	30,000		ราษฎรได้รับ ประโยชน์ 150 ครัวเรือน	- ชมรมมีกิจกรรม ต่อเนื่อง - ชมรมมีสนามเป ดอง - สมาชิกชมรมมี สุขภาพแข็งแรง	สำนักปลัด
52)	อุดหนุนโครงการส่งเสริม สุขภาพประจำปี (ชมรมแอ โรบิคบ้านดินก้อง)	1. ส่งเสริมให้เยาวชน ประชาชนในหมู่บ้าน หันมาออกกําลังกาย 2. ส่งเสริมให้เยาวชน และประชาชนใน หมู่บ้านรักการออก กําลังกายเพื่อให้มี สุขภาพที่ดี	- เยาวชนประชาชน หมู่บ้านร้อยละ 50 มี สุขภาพดี - เยาวชนและ ประชาชนได้รู้จักวิธีการ ออกกําลังกายที่ถูก - เพิ่มความสามัคคีใน หมู่บ้าน	100,000	-	20,000	20,000	20,000		ราษฎรได้รับ ประโยชน์ 100 ครัวเรือน	- เยาวชนและ ประชาชนได้อ กําลังกายมีสุขภาพ แข็งแรง - เยาวชนและ ประชาชนให้ ความสำคัญกับการ ออกกําลังกายมาก ขึ้น - เยาวชนและ ประชาชนมีความรัก สามัคคีเพิ่มมากขึ้น	สำนักปลัด

ยุทธศาสตร์จังหวัดสุราษฎร์ธานี ที่ 4 การพัฒนาสังคมปลอดภัย คุณภาพชีวิตที่ดี และมีศักยภาพในการแข่งขัน

ยุทธศาสตร์การพัฒนาของ อปท. ในเขตจังหวัดที่ 5 การส่งเสริม พัฒนาคุณภาพชีวิต

3. ยุทธศาสตร์การพัฒนาด้านการส่งเสริมคุณภาพชีวิต

3.6 แผนงานสังคมสงเคราะห์ (การจัดระเบียบชุมชนและสังคม)

ที่	โครงการ	วัตถุประสงค์	เป้าหมาย (ผลผลิตของโครงการ)	งบประมาณ			ตัวชี้วัด (KPI)	ผลที่คาดว่าจะได้รับ	หน่วยงาน รับผิดชอบ		
				2566	2567	2568				2569	2570
1)	โครงการ 5 ร้วป้องกันยาเสพติด ตำบลวัง	เพื่อให้เยาวชนมีความรู้เกี่ยวกับพิษภัยของยาเสพติด	จัดค่ายให้ความรู้เยาวชนเกี่ยวกับพิษภัยยาเสพติด 5 รุ่น จำนวน 250 คน	100,000	50,000	50,000	50,000	50,000	ราษฎรได้รับประโยชน์ 100 ครั้งเรือน	เยาวชนมีความรู้เกี่ยวกับพิษภัยและห่างไกลยาเสพติด	สำนักงานปลัด
2)	โครงการป้องกันและป้องกันยาเสพติดของหมู่บ้าน ม.3 ต.วัง	เพื่อป้องกันและป้องกันยาเสพติด	สนับสนุนกิจกรรมการป้องกันและป้องกันยาเสพติด	100,000	50,000	20,000	20,000	20,000	ราษฎรได้รับประโยชน์ 100 ครั้งเรือน	ประชาชนได้รวมกิจกรรมการป้องกันและปราบปรามยาเสพติด	สำนักงานปลัด
3)	โครงการป้องกันและแก้ไขปัญหา ยาเสพติดในตำบลวัง	เพื่อป้องกันและแก้ไขปัญหา ยาเสพติดตามนโยบาย 5 ร้วป้องกัน	จัดกิจกรรมเพื่อป้องกันและแก้ไขปัญหา ยาเสพติด เช่น รณรงค์ ประชาสัมพันธ์ จัดฝึกอบรมต่าง ๆ หรือสนับสนุนงบประมาณให้แก่งานหน่วยงานที่เกี่ยวข้อง	100,000	30,000	30,000	30,000	30,000	ราษฎรได้รับประโยชน์ 100 ครั้งเรือน	สามารถป้องกันและแก้ไขปัญหา ยาเสพติดในพื้นที่ได้อย่างมีประสิทธิภาพ	สำนักงานปลัด

ที่	โครงการ	วัตถุประสงค์	เป้าหมาย (ผลิตภัณฑ์โครงการ)	งบประมาณ				ตัวชี้วัด (KPI)	ผลที่คาดว่าจะได้รับ	หน่วยงาน รับผิดชอบ		
				2566	2567	2568	2569					
4)	โครงการเพิ่มประสิทธิภาพบุคลากรผู้ทำหน้าที่ศูนย์ประสานพลังแผ่นดินอาสาสมัคร	เพื่อสร้างความรู้ความเข้าใจและสร้างแนวร่วมปฏิบัติภารกิจผู้ประสานพลังแผ่นดิน	อบรม คณะผู้บริหาร สมาชิกสภา พนักงาน ลูกจ้าง ผู้นำชุมชน ประชาชนทั่วไป จำนวน 1 ครั้ง	50,000	30,000	30,000	30,000	30,000	2570	วิทยากรได้รับ ประโยชน์ 100 ครั้งเรียน	ชุมชนสามารถดำรงความเข้มแข็ง เอาชนะยาเสพติดได้อย่างยั่งยืน เอาชนะยาเสพติด	สำนักปลัด
5)	โครงการส่งเสริมและสนับสนุนกิจกรรมศูนย์ อปพร. อบต.วัง	เพื่อสนับสนุนการดำเนินงานของศูนย์ อปพร. ต.วัง	1. จัดซื้อวิทยุสื่อสาร ความถี่ความถี่เครื่องที่ จำนวน 10 เครื่อง 2. จัดซื้อรถกู้ภัยเคลื่อนที่ เร็วจำนวน 1 คัน 3. ก่อสร้างศูนย์ อปพร. 4. จัดฝึกอบรม/ทบทวน 6. จัดซื้อเสื้อชูชีพ ทราย ยาง อุปกรณ์วาปไฟ ฯลฯ	50,000	50,000	6,000,000	50,000	50,000	วิทยากรได้รับ ประโยชน์ 500 ครั้งเรียน	การบริหารจัดการ ศูนย์ฯ มี ประสิทธิภาพ สามารถให้บริการ ประชาชนได้อย่าง ทั่วถึง	สำนักปลัด	
6)	โครงการป้องกันและส่งเสริมความปลอดภัยในชีวิตและทรัพย์สิน	เพื่อป้องกันและรักษาความปลอดภัยในชีวิต และทรัพย์สินของประชาชน	จัดซื้อ จัดทำวัสดุ อุปกรณ์ ฯลฯ ที่ เกี่ยวข้องกันความ ปลอดภัยในชีวิตและ ทรัพย์สิน - ซ่อมแซมไฟฟ้า สาธารณะให้ใช้ได้ อยู่ เดิม	50,000	30,000	30,000	30,000	50,000	วิทยากรได้รับ ประโยชน์ 100 ครั้งเรียน	ประชาชนมีความ ปลอดภัยในชีวิต และทรัพย์สิน	สำนักปลัด	

ที่	โครงการ	วัตถุประสงค์	เป้าหมาย (ผลผลิตของโครงการ)	งบประมาณ				ผลลัพธ์คาดว่าจะได้รับ	หน่วยงาน รับผิดชอบ	
				2566	2567	2568	2569			
7)	โครงการอบรม อปพร. ประจำปี	ส่งเสริมและพัฒนา ประสิทธิภาพกำลังพล	- อบรม อปพร. ปีละ ครั้ง ตามหลักสูตรของ กรมป้องกันและ บรรเทาสาธารณภัย	100,000	50,000	50,000	50,000	สมาชิก อปพร. มี ความ พร้อมในการ ปฏิบัติงาน	สำนักงาน รับผิดชอบ สำนักปลัด	
8)	โครงการระดมกำลังป้องกัน อาชญากรรมในพื้นที่	เพื่อสร้างความมั่นคง ในชีวิตและทรัพย์สิน ของประชาชน	สนับสนุนกิจกรรม อป พร. ตำรวจชุมชนและ กลุ่มมวลชนจัดตั้ง	100,000	50,000	50,000	50,000	ราษฎรได้รับ ประโยชน์ 100 ครัวเรือน	สำนักปลัด	
9)	โครงการหนึ่งตำบล หนึ่งทีม กู้ภัย (ONE TAMBON ONE SEARCH AND RESCUE TEAM : OTOS)	- เพื่อพัฒนาบุคลากร และสร้างทีมกู้ชีพกู้ภัย ประจำตำบลได้อย่างมี ประสิทธิภาพ - เพื่อเสริมสร้างความ มั่นใจให้กับ ผู้ปฏิบัติงานทุกระดับ - ผู้ประสบภัยได้รับ การช่วยเหลือเบื้องต้น และนำส่งสถาน บริการสาธารณสุขที่ เหมาะสมได้อย่าง รวดเร็วปลอดภัย	- จัดฝึกอบรมโดยวิธีการ บรรยาย สาธิตและการ ฝึก ตลอดหลักสูตรเป็น ระยะเวลา 5 วัน และ อยู่ร่วมกันตลอดหลักสูตร 5 วัน 4 คืน รุ่นละ 10 คน พร้อมจัดปฐมนิเทศ การอบรม ตามหลักสูตรของกรม ป้องกันและบรรเทาสา ธารณภัย ฯ - จัดซื้ออุปกรณ์กู้ชีพ กู้ภัย สัญญาณวาไฟฟ้า ไซเรน รถกู้ชีพ กู้ภัย ชุด อาสาสมัคร กระจาย ฯลฯ	100,000	100,000	50,000	-	ราษฎรได้รับ ประโยชน์ 500 ครัวเรือน	อบต. มีทีมกู้ชีพกู้ภัย ที่ได้มาตรฐานสากล สามารถ ปฏิบัติงาน ช่วยเหลือ ผู้ประสบภัยได้อย่าง ถูก ต้อง รวดเร็ว รวมทั้งเคลื่อนย้าย ผู้ประสบภัยได้อย่าง เหมาะสม พร้อม เผชิญเหตุในพื้นที่ โดยมีระบบ call center คอยรับ รายงานเหตุการณ์ ฉุกเฉินต่าง ๆ ตลอด 24 ชั่วโมง	สำนักปลัด

ที่	โครงการ	วัตถุประสงค์	เป้าหมาย (ผลผลิตของโครงการ)	งบประมาณ				ตัวชี้วัด (KPI)	ผลที่คาดว่าจะได้รับ	หน่วยงาน รับผิดชอบ
				2566	2567	2568	2569			
10)	โครงการป้องกันและบรรเทา สาธารณภัยในพื้นที่	เพื่อบรรเทาความ เดือดร้อนให้กับ ประชาชนที่ประสบภัย ต่าง ๆ	ให้ความช่วยเหลือ ราษฎรที่ได้รับความ เดือดร้อนจากภัย ธรรมชาติ	100,000	100,000	100,000	100,000	ราษฎรได้รับ ประโยชน์ 100 ครัวเรือน	ราษฎรในพื้นที่ ได้รับความ ช่วยเหลือใน เบื้องต้นหลังจาก ประสบภัย ธรรมชาติ	สำนักปลัด
11)	โครงการรณรงค์ป้องกันและ ลดอุบัติเหตุทางถนน ทางน้ำ	ลดอุบัติเหตุทางถนน หรือทางน้ำ และความ สูญเสียต่าง ๆ ที่ เกิดขึ้นในท้องถิ่น	จัดตั้งจุดตรวจชุมชน "1 ชุมชน 1 หมู่บ้าน 1 จุดตรวจ" หรือ พิจารณากำหนดพื้นที่ และ เส้นทางที่ควรมี จุดตรวจ 2 - 3 จุด	100,000	30,000	30,000	30,000	ราษฎรได้รับ ประโยชน์ 100 ครัวเรือน	จำนวนอุบัติเหตุใน ท้องถิ่นลดลง ลด ความสูญเสียทั้ง ชีวิตและร่างกาย	สำนักปลัด
12)	โครงการก่อสร้าง/ติดตั้งป้าย ขอย ป้ายเขตและป้าย สถานที่สำคัญในเขตตำบล	เพื่อจัดระเบียบชุมชน และแนะนำสถานที่ ต่างๆให้ประชาชน ภายนอกผู้มาเยือนได้ รู้จัก	- ก่อสร้าง/ติดตั้งป้าย ขอย ป้ายเขต และ ป้ายสถานที่สำคัญใน เขตตำบล - ก่อสร้างป้ายทางเข้า อบต. แยกตากดง , แยก ท่าซุง	100,000	200,000	80,000	50,000	ราษฎรได้รับ ประโยชน์ 100 ครัวเรือน	ชุมชนมีความเป็น ระเบียบเรียบร้อย	กองช่าง
13)	โครงการรณรงค์ ป้องกัน ลด อุบัติเหตุทางถนนในช่วง เทศกาลสำคัญ ในพื้นที่ ตำบลวัง	เพื่อเฝ้าระวังอุบัติเหตุ ทางถนนในช่วง เทศกาลต่าง ๆ	จัดตั้งจุดเฝ้าระวังและ ให้บริการประชาชน ในช่วงเทศกาลวันขึ้นปี ใหม่และวันสงกรานต์	100,000	30,000	30,000	30,000	ราษฎรได้รับ ประโยชน์ 100 ครัวเรือน	สามารถลดความ สูญเสียที่อาจจะ เกิดขึ้นในช่วง เทศกาลสำคัญ	สำนักปลัด

ที่	โครงการ	วัตถุประสงค์	เป้าหมาย (ผลการดำเนินงาน)	งบประมาณ					ผลที่คาดว่าจะได้รับ	หน่วยงาน รับผิดชอบ	
				2566	2567	2568	2569	2570			
14)	โครงการก่อสร้างหน่วยบริการประชาชนประจำหมู่บ้าน หมู่ที่ 1 - 8 ตำบลวัง	เพื่อใช้เป็นที่พักสายตรวจหรือยามระวังเหตุยามวิกาล	ก่อสร้างอาคารหน่วยบริการประชาชน ขนาดกว้าง 6.00 ม. ยาว 5.00 ม. จำนวน 1 แห่ง	100,000	-	-	800,000	-	ราษฎรได้รับประโยชน์ 100ครัวเรือน	ประชาชนได้รับความปลอดภัยในชีวิตและทรัพย์สิน	กองช่าง
15)	โครงการขยายเขตเสียงไร้สาย (หอกระจายข่าว)	มีเครื่องมือเครื่องใช้ที่ทันสมัย	ขยายเขต ลูกข่ายเสียงไร้สายทั้ง 8 หมู่บ้านเพิ่มเติมให้ครอบคลุมทั่วทั้งตำบล	100,000	-	100,000	100,000	-	ราษฎรได้รับประโยชน์ 200ครัวเรือน	มีเครื่องมือเครื่องใช้ในการติดต่อสื่อสารที่ทันต่อเหตุการณ์	สำนักปลัด
16)	โครงการซ่อมแซมเสียงไร้สายประจำตำบล	มีเครื่องมือเครื่องใช้ที่ให้การได้ที่ทนต่อเหตุการณ์	ซ่อมแซมเสียงไร้สาย ให้อยู่ในสภาพใช้งานได้เสมอ	100,000	200,000	150,000	100,000	-	ราษฎรได้รับประโยชน์ 100ครัวเรือน	มีเครื่องมือเครื่องใช้ในการติดต่อสื่อสารที่ทันต่อเหตุการณ์	สำนักปลัด
17)	โครงการก่อสร้าง/ติดตั้งตู้มประตู่ทางเข้าหมู่บ้าน หมู่ที่ 8 (บ้านห้วยเสม็ดแดง)	เพื่อจัดระเบียบชุมชน ความเรียบร้อยของชุมชน	ก่อสร้าง/ติดตั้งตู้มประตู่ทางเข้าหมู่บ้านตามแบบที่ อบต. กำหนด	100,000	-	150,000	-	-	ราษฎรได้รับประโยชน์ 60ครัวเรือน	ชุมชนมีความเป็นระเบียบเรียบร้อย	กองช่าง
18)	โครงการก่อสร้างขุมเฉลิมพระเกียรติในหลวง หน้าสำนักงาน อบต.	เพื่อภูมิทัศน์หน้าสำนักงาน อบต. สวยงาม	- ก่อสร้างขุมเฉลิมพระเกียรติขนาด 3.5 X 3 เมตร	100,000	-	300,000	-	-	ราษฎรได้รับประโยชน์ 200ครัวเรือน	เยาวชนและประชาชนได้รับรู้และนำเป็นแบบอย่างที่ดี	กองช่าง
19)	โครงการติดตั้งกล้องวงจรปิด CCTV.ภายในตำบลวัง	เพื่อเฝ้าระวัง ป้องกัน ป้องปรามปัญหาอาชญากรรมและเหตุร้ายต่าง ๆ ในพื้นที่	จัดซื้อกล้องวงจรปิดลูกข่าย อุปกรณ์ 20 ชุด พร้อมศูนย์แม่ข่ายควบคุม	100,000	1,500,000	1,000,000	-	-	ราษฎรได้รับประโยชน์ 600ครัวเรือน	เกิดประสิทธิภาพในการติดตามควบคุมดูแลความปลอดภัย ลดปัญหาอาชญากรรมในพื้นที่	ขอรับการสนับสนุนจาก ส.ถ.

ที่	โครงการ	วัตถุประสงค์	เป้าหมาย (ผลผลิตของโครงการ)	งบประมาณ				ผลที่คาดว่าจะได้รับ	หน่วยงาน รับผิดชอบ	
				2566	2567	2568	2569			
20)	โครงการป้องกันและแก้ไข ปัญหาความรุนแรงต่อเด็ก สตรี และบุคคลในครอบครัว	เพื่อให้สังคมมีส่วนร่วม ในการป้องกัน แก้ไข ปัญหาและสร้าง เครือข่ายเฝ้าระวัง ปัญหาในพื้นที่	ผู้นำชุมชน กลุ่ม/ องค์กรต่าง ๆ กลุ่มสตรี สมาชิกในครอบครัว ประชาชนทั่วไปจำนวน 50 คน	100,000	20,000	20,000	20,000	2570	เกิดครอบครัว ต้นแบบไม่ใช้ความ รุนแรงเป็น แบบอย่างที่ดี ให้กับชุมชนและ สังคม	สำนักปลัด
21)	สมทบโครงการศูนย์พัฒนา ครอบครัวด้อยโอกาส	เพื่อสร้างความรักความ เข้าใจและ ความสัมพันธ์ที่ดี ระหว่างสมาชิกใน ครอบครัว	สมาชิกครอบครัว พ่อ แม่ ลูก 100 ครอบครัว	100,000	20,000	20,000	20,000	20,000	สมาชิกครอบครัว ตระหนักถึง ความสำคัญของ สถาบันครอบครัว เข้าใจหลักการ ดำเนินชีวิตที่ เหมาะสม	สำนักปลัด
22)	โครงการส่งเสริมและสนับสนุน การจัดกิจกรรมของผู้สูงอายุ ผู้ พิการ และผู้ด้อยโอกาส ใน พื้นที่	เพื่อส่งเสริมและ สนับสนุนกิจกรรมของ ผู้สูงอายุ ผู้พิการและ ผู้ด้อยโอกาส	ส่งเสริมกิจกรรมอย่าง น้อย ปีละ 3 ครั้ง	100,000	30,000	30,000	30,000	30,000	ผู้สูงอายุ ผู้ด้อยโอกาส ผู้ พิการ มีทัศนคติ และความสัมพันธ์ ทางสังคมดี	สำนักปลัด
23)	โครงการอบรมเรื่องการ คุ้มครองผู้บริโภค	เพื่อให้ประชาชนรู้ถึง สิทธิในฐานะผู้บริโภค สินค้า ๆ	ฝึกอบรมให้แก่ ประชาชนในพื้นที่ จำนวน 1 ครั้ง	100,000	20,000	20,000	20,000	20,000	ประชาชนมีความ เข้าใจในสิทธิขั้น พื้นฐานในการ บริโภค	สำนักปลัด

ที่	โครงการ	วัตถุประสงค์	เป้าหมาย (ผลลัพธ์ของโครงการ)	งบประมาณ				ตัวชี้วัด (KP)	ผลที่คาดว่าจะได้รับ	หน่วยงาน รับผิดชอบ
				2566	2567	2568	2569			
24)	อุดหนุนโครงการชุมชน เข้มแข็ง (สถานีตำรวจภูธรท่าชนะ)	- เพื่อลดปัญหา อาชญากรรมในพื้นที่ เพื่อใช้บันทึกภาพ บันทึกข้อมูลอื่น อาจจะเกิดเหตุขึ้นกับ ประชาชนในพื้นที่	ติดตั้งกล้อง CCTV ใน เขตชุมชนพื้นที่ตำบล บริเวณจุดเสี่ยง ลดแหลมต่อการเกิด อาชญากรรมบริเวณ ทางร่วมทางแยกที่มี การจราจรหนาแน่น	100,000	1,000,000	1,000,000	1,000,000	ราษฎรได้รับ ประโยชน์ 3,000 ครัวเรือน	ประชาชนมีความ ปลอดภัยในชีวิต และทรัพย์สิน	สำนักปลัด
25)	อุดหนุนโครงการอบรม อาสาสมัครจราจร (สถานีตำรวจภูธรท่าชนะ)	- เพื่อลดปัญหาจราจร อุบัติเหตุการจราจร และเพื่อป้องกันความ เสียหายในชีวิตและ ทรัพย์สินอันอาจเกิด ขึ้นกับอุบัติเหตุแต่ละ ครั้ง	อบรมให้ความรู้เกี่ยวกับ กฎหมายจราจร ปฏิบัติหน้าที่อำนวยความสะดวก การจราจรให้กับ อาสาสมัคร มูลนิธิต่าง ๆ	100,000	300,000	300,000	300,000	ราษฎรได้รับ ประโยชน์ 100 ครัวเรือน	ประชาชนมีความ ปลอดภัยในชีวิต และทรัพย์สิน	สำนักปลัด
26)	อุดหนุนโครงการอบรม สมาชิกแจ้งข่าวอาชญากรรม (สถานีตำรวจภูธรท่าชนะ)	- เพื่อลดปัญหา อาชญากรรมในพื้นที่	อบรมเพื่อให้นักเรียน นักศึกษาและประชาชน ในพื้นที่ได้เป็นส่วนหนึ่ง ของการเป็นผู้ช่วยเหลือ เจ้าหน้าที่ในการแจ้ง ข้อมูลข่าวสาร เบาะแส อาชญากรรมที่เป็น ประโยชน์ต่อราชการ	100,000	300,000	300,000	300,000	นักเรียนนักศึกษา ประชาชนทั่วไป ได้รับอบรม จำนวน 200 คน	ประชาชนมีความ ปลอดภัยในชีวิต และทรัพย์สิน	สำนักปลัด

ที่	โครงการ	วัตถุประสงค์	เป้าหมาย (ผลผลิตของโครงการ)	งบประมาณ					คำชี้ชัด (KP)	ผลที่คาดว่าจะได้รับ	หน่วยงาน รับผิดชอบ
				2566	2567	2568	2569	2570			
27)	อุดหนุนโครงการอบรม เยาวชนต่อต้านยาเสพติด (สถานีตำรวจภูธรท่าชนะ)	- เพื่อให้ความรู้ เกี่ยวกับพิษภัยของยา เสพติดการรู้เท่าทันยา เสพติด เพื่อเป็นการ สร้างภูมิคุ้มกันยาเสพติด ในหมู่เยาวชนหรือ นักเรียนเพื่อเติบโตขึ้น เป็นกำลังของชาติใน การพัฒนาประเทศ ต่อไป	เยาวชน นักเรียนในเขต พื้นที่ตำบล จำนวน 100 คน	100,000	300,000	300,000	300,000	300,000	นักเรียนได้รับ อบรม จำนวน 200 คน	นักเรียนตลอดภัย ท่าโรงยาเสพติด	สำนักปลัด
28)	อุดหนุนโครงการการศึกษา เพื่อต่อต้านการใช้ยาเสพติด ในเด็กนักเรียน (สถานีตำรวจภูธรท่าชนะ)	เพื่อควบคุมการ ขยายตัวของปัญหา ยาเสพติดและการ แพร่ระบาดของยาเสพติด ใน รร.	ทน.สถานีตำรวจ ประสานโรงเรียนเพื่อให้ ตำรวจที่ผ่านการอบรม หลักสูตร D.A.R.E. ทำ การสอนตามหลักสูตร	100,000	30,000	30,000	30,000	30,000	นักเรียนและ เยาวชน ได้รับ ประโยชน์ 200 คน	การแพร่ระบาด ของยาเสพติดใน สถานศึกษาลดลง	สำนักปลัด
29)	อุดหนุนกิจกรรมบำบัดและ ฟื้นฟูผู้ติดยาเสพติดประเภท ผู้ป่วยใน (โรงพยาบาลสวนสราญรมย์)	- เพื่อฟื้นฟู สมรรถภาพผู้ติดยา เสพติด	อุดหนุนค่าใช้จ่ายใน การบำบัดรักษาผู้ติดยา เสพติดคนละ 8,000 บาท ให้กับโรงพยาบาล สวนสราญรมย์	100,000	10,000	10,000	10,000	10,000	ราษฎรได้รับ ประโยชน์ 100 ครัวเรือน	แก้ไขปัญหายาเสพติด ในพื้นที่อย่าง ครบวงจร	สำนักปลัด

ที่	โครงการ	วัตถุประสงค์	เป้าหมาย (ผลผลิตของโครงการ)	งบประมาณ				ตัวชี้วัด (KPI)	ผลที่คาดว่าจะได้รับ	หน่วยงาน รับผิดชอบ
				2566	2567	2568	2569			
30)	อุดหนุนโครงการฝึกอบรมอาสาสมัครตำรวจเพื่อต่อสู้เอาชนะยาเสพติดและผู้มีอิทธิพล (สภ.ท่าชนะ)	- เพื่อให้ประชาชนมีบทบาทและส่วนร่วมในการแก้ไขปัญหายาเสพติดและร่วมกับตำรวจปราบปรามต่อสู้เพื่อต่อสู้เอาชนะยาเสพติดและผู้มีอิทธิพลอย่างยั่งยืน - เพื่อฝึกอบรมให้ประชาชนมีความรู้พื้นฐานวิธีการท้าว การช่วยเหลือป้องกันตัว การช่วยเหลือเจ้าหน้าที่งานตำรวจฝ่ายปกครองตรวจค้น จับกุม ผู้กระทำความผิดเกี่ยวกับยาเสพติดและผู้มีอิทธิพล	- สมาชิก อบต. หมู่บ้านละ 2 คน - ราษฎรชาย-หญิง ที่มีอายุตั้งแต่ 20 - 50 ปีที่มีความประพฤติดี โดยมีการคัดเลือกจากหมู่บ้าน หมู่บ้านละ 5-10 คน	100,000	100,000	100,000	50,000	ราษฎรได้รับประโยชน์ 100ครัวเรือน	อาสาสมัครป้องกันภัยฝ่ายพลเรือนมีความพร้อมในทุกๆ ด้าน	สำนักปลัด
31)	อุดหนุนโครงการป้องกันและแก้ไขปัญหายาเสพติด (ที่ทำการปกครองอำเภอ)	เพื่อพัฒนาประสิทธิภาพการบริหารจัดการเพื่อการแก้ไขปัญหายาเสพติดของ ศตส.อำเภอ	- โครงการและกิจกรรมเข้าค่ายป้องกันและแก้ไขปัญหายาเสพติดเพื่อแก้ไขปัญหายาเสพติดในพื้นที่	100,000	175,000	175,000	175,000	ราษฎรได้รับประโยชน์ 50 คน	- สามารถแก้ไขปัญหายาเสพติดได้ถูกต้องตรงเป้าหมายและมีประสิทธิภาพ	สำนักปลัด
32)	อุดหนุนโครงการป้องกันและลดอุบัติเหตุทางถนนในช่วงเทศกาล (ที่ทำการปกครองอำเภอ)	เน้นระงับอุบัติเหตุทางถนนในเทศกาลสำคัญ	- อุทมนุที่ทำการปกครองอำเภอ	100,000	10,000	10,000	10,000	ราษฎรได้รับประโยชน์ 100ครัวเรือน	เฝ้าระวังการป้องกันภัยทางถนน	สำนักปลัด

รายละเอียดโครงการพัฒนา

สำหรับ องค์การปกครองส่วนท้องถิ่นดำเนินการ

ยุทธศาสตร์จังหวัดสุราษฎร์ธานี ที่ 2 การส่งเสริมการท่องเที่ยวที่ยั่งยืน

ยุทธศาสตร์การพัฒนาของ อบท. ในเขตจังหวัดที่ 6 ส่งเสริม สนับสนุนการท่องเที่ยว และการอนุรักษ์ทรัพยากรธรรมชาติและสิ่งแวดล้อม

4. ยุทธศาสตร์การพัฒนาด้านการส่งเสริมและพัฒนาด้านการท่องเที่ยว

แผนงานส่งเสริมการท่องเที่ยว (ส่งเสริมสนับสนุนกิจกรรมด้านท่องเที่ยว)

แบบ ร.01

ที่	โครงการ	วัตถุประสงค์	เป้าหมาย (ผลผลิตของโครงการ)	งบประมาณ			ตัวชี้วัด (KPI)	ผลที่คาดว่าจะได้รับ	หน่วยงาน รับผิดชอบ	
				2566	2567	2568				2569
1)	โครงการประชาสัมพันธ์การท่องเที่ยวในตำบลวัง	เพื่อส่งเสริมให้ท้องถิ่นร่วมจัดการแหล่งท่องเที่ยวด้วยตัวตนเอง	สนับสนุนกิจกรรมพัฒนาแหล่งท่องเที่ยวเชิงอนุรักษ์	100,000	2566	200,000	200,000	2570	สามารถส่งเสริมการท่องเที่ยวได้ให้พัฒนารายได้ให้ประชาชน	สำนักปลัด
2)	โครงการจัดงาน "วันของดีตำบลวัง"	เพื่อสนับสนุนการท่องเที่ยวในวันพื้นที่ และส่งเสริมให้เกษตรกรมีรายได้	จัดงานและกิจกรรมปีละ 1 ครั้ง	100,000	50,000	50,000	50,000	50,000	ประชาชนมีรายได้เสริมจากการขายผลผลิต และการท่องเที่ยว	สำนักปลัด
3)	จัดตั้งชมรมเรือเพื่อการท่องเที่ยว ตำบลวัง	เพื่อสนับสนุนแหล่งท่องเที่ยว	สนับสนุนการจัดตั้งชมรมเรือพาย	90,000	90,000	90,000	90,000	90,000	สามารถส่งเสริมการท่องเที่ยวได้ให้พัฒนารายได้ให้ประชาชน	สำนักปลัด

ที่	โครงการ	วัตถุประสงค์	เป้าหมาย (ผลผลิตของโครงการ)	งบประมาณ				ตัวชี้วัด (KPI)	ผลที่คาดว่าจะได้รับ	หน่วยงาน รับผิดชอบ	
				2566	2567	2568	2569				
4)	โครงการพัฒนาแหล่งท่องเที่ยวชายหาดสมบูนบุรี, ซายหาดปากน้ำท่าม่วง สนามกีฬาเฉลิมพระเกียรติ, วัดถ้ำใหญ่, วัดถ้ำศิลาเดียว	เพื่อ พัฒนาและส่งเสริมการท่องเที่ยว รองรับนักท่องเที่ยว สร้างรายได้ให้ชุมชน สร้างจิตสำนึกรักธรรมชาติ	- พัฒนากฎมิตินิยามสถานที่บริเวณแหล่งท่องเที่ยวเพื่อรองรับการท่องเที่ยวที่เกี่ยวเนื่องที่เกิดขึ้นในตำบล - จัดสร้างอาคารชุดชมวิวก่อนจำนวน 1 หลัง - จัดสร้างห้องน้ำห้องส้วม จำนวน 1 หลัง 3 ห้อง - สร้าง /ปรับปรุงบันไดขึ้นลงถ้ำ - ก่อสร้างลานจอดรถ	100,000	8,000,000	8,000,000	8,000,000	8,000,000	ราษฎรได้รับประโยชน์ 100 ครั้ง/เดือน	อนุรักษ์ทรัพยากรธรรมชาติและสิ่งแวดล้อม/ส่งเสริมการท่องเที่ยวที่ครบวงจร	สำนักปลัด
5)	อุดหนุนโครงการส่งเสริมการท่องเที่ยวอำเภอท่าชนะ (ที่ทำการปกครองอำเภอ)	สนับสนุนอุดหนุนในส่งเสริมการท่องเที่ยวในอำเภอ	อุดหนุนที่ทำการปกครองอำเภอ	20,000	20,000	20,000	20,000	20,000	ราษฎรได้รับประโยชน์ 100 ครั้ง/เดือน	สามารถส่งเสริมการท่องเที่ยวในอำเภอ	สำนักปลัด

รายละเอียดโครงการพัฒนา

สำหรับ องค์การปกครองส่วนท้องถิ่นดำเนินการ

ยุทธศาสตร์จังหวัดสุราษฎร์ธานี ที่ 2 การส่งเสริมการท่องเที่ยวที่ยั่งยืน

ยุทธศาสตร์การพัฒนาของ อบท. ในเขตจังหวัดที่ 6 ส่งเสริม สนับสนุนการท่องเที่ยว และการอนุรักษ์ทรัพยากรธรรมชาติและสิ่งแวดล้อม

4. ยุทธศาสตร์การพัฒนาด้านการส่งเสริมและพัฒนากการท่องเที่ยว

4.2. แผนงานส่งเสริมการท่องเที่ยว (พัฒนายกระดับมาตรฐานการบริการและความปลอดภัย)

ที่	โครงการ	วัตถุประสงค์	เป้าหมาย (ผลผลิตของโครงการ)	งบประมาณ			ตัวชี้วัด (KPI)	ผลที่คาดว่าจะได้รับ	หน่วยงาน รับผิดชอบ
				2566	2567	2568			
1)	โครงการศึกษาและจัดทำแผน แม่บทการท่องเที่ยวเชิง วัฒนธรรมประจำท้องถิ่น	จัดตั้งคณะกรรมการ ท่องเที่ยวชุมชน จัดประชุม คณะกรรมการ จัดอบรมให้ความรู้ จัดเวทีประชาคม 8 หมู่บ้าน	การปรับปรุงพัฒนา โครงสร้างพื้นฐานที่เอื้อ ต่อการท่องเที่ยว การ อนุรักษ์ฟื้นฟู ศิลปวัฒนธรรม ประเพณี และประวัติศาสตร์ - การอนุรักษ์ลูกบิด โบราณ - การจัดงานประเพณี ท้องถิ่นการท่องเที่ยว แหล่งธรรมะ วัดถ้ำ ใหญ่ วัดถ้ำศิลาเตียบ วัดอัมพวา ส.ลา - การพัฒนา ศักยภาพ ของคณะกรรมการ คนใน ชุมชน ผู้ประกอบการ	100,000	100,000	500,000	ราษฎรได้รับ ประโยชน์ 500 ครัวเรือน	อนุรักษ์ทรัพยากร ธรรมชาติและ สิ่งแวดล้อมอย่าง เป็นธรรมและ พัฒนา /ส่งเสริม การท่องเที่ยวครบ วงจร	สำนักงาน รับผิดชอบ

รายละเอียดโครงการพัฒนา

แบบ ผ.01

สำหรับ องค์การปกครองส่วนท้องถิ่นดำเนินการ

ยุทธศาสตร์จังหวัดสุราษฎร์ธานี ที่ 5 การสร้างฐานทรัพยากรชุมชนชาติที่มั่นคงและมีสภาพแวดล้อมที่เหมาะสม

ยุทธศาสตร์การพัฒนาของ อบท. ในเขตจังหวัดที่ 6 ส่งเสริม สนับสนุนการท่องเที่ยว และการอนุรักษ์ทรัพยากรธรรมชาติและสิ่งแวดล้อม

5. ยุทธศาสตร์การพัฒนาด้านการอนุรักษ์ทรัพยากรธรรมชาติและสิ่งแวดล้อม

5.1 แผนงานอนุรักษ์ทรัพยากรธรรมชาติและสิ่งแวดล้อม

ที่	โครงการ	วัตถุประสงค์	เป้าหมาย (ผลผลิตของโครงการ)	งบประมาณ			ตัวชี้วัด (KPI)	ผลที่คาดว่าจะได้รับ	หน่วยงาน รับผิดชอบ
				2566	2567	2568			
1)	โครงการประชาสัมพันธ์ ตำบลวัง ✓	- ได้เรียนรู้การอยู่ ร่วมกัน การบริหาร จัดการโดยกลุ่มชุมชน	- ดำเนินการประชาสัมพันธ์ ต้นแบบคลองพันที่ สาธารณะโดยนักเรียน เยาวชน ประชาชน	100,000 ✓	50,000	300,000	ราษฎรได้รับ ประโยชน์ 100 ครัวเรือน	มีแหล่งการเรียนรู้ ประจำหมู่บ้าน	กองช่าง
2)	โครงการคลองสวนน้ำเสคน ไทยมีสุขตำบลวัง ✓	เพื่อสนับสนุนการ ท่องเที่ยวในพื้นที่	ร่วมกันพัฒนาแหล่งน้ำ ชุดโครงการระบายน้ำ คลองสาธารณะ ประโยชน์ กำจัดวัชพืช	50,000 ✓	50,000	50,000	ราษฎรได้รับ ประโยชน์ 500 ครัวเรือน	สามารถส่งเสริม การท่องเที่ยวและ พัฒนารายได้ให้ ประชาชน	สำนักปลัด
3)	โครงการอนุรักษ์ ทรัพยากรธรรมชาติและ สิ่งแวดล้อมชายฝั่งทะเลใน พื้นที่ตำบลวัง ✓	เพื่อสนับสนุนการ ท่องเที่ยวในพื้นที่	ร่วมกันพัฒนาอนุรักษ์ ทรัพยากรชายฝั่งทะเล ฝึกอบรมให้ความรู้กับ นักเรียน ประชาชน ทั่วไป	50,000 ✓	50,000	50,000	ราษฎรได้รับ ประโยชน์ 500 ครัวเรือน	สามารถส่งเสริม การท่องเที่ยวและ พัฒนารายได้ให้ ประชาชน	สำนักปลัด

รายละเอียดโครงการพัฒนา

สำหรับ องค์การปกครองส่วนท้องถิ่นดำเนินการ

ยุทธศาสตร์จังหวัดสุราษฎร์ธานี ที่ 4 การพัฒนาสังคมปลอดภัย คุณภาพชีวิตที่ดี และมีศักยภาพในการแข่งขัน

ยุทธศาสตร์การพัฒนาของ อปท. ในเขตจังหวัดที่ 2 การส่งเสริมการบริหารจัดการบ้านเมืองที่ดี

6. ยุทธศาสตร์การพัฒนาด้านการบริหารจัดการบ้านเมืองที่ดี

6.1 แผนงานบริหารงานทั่วไป (พัฒนาการมีส่วนร่วมของประชาชนในการพัฒนาท้องถิ่น)

ที่	โครงการ	วัตถุประสงค์	เป้าหมาย (ผลผลิตของโครงการ)	งบประมาณ			ตัวชี้วัด (KPI)	ผลที่คาดว่าจะได้รับ	หน่วยงาน รับผิดชอบ
				2566	2567	2568			
1)	โครงการส่งเสริมและพัฒนา ยกระดับตลาดในตำบลวัง	เพื่อเป็นแนวทางใน การบริหารจัดการและ พัฒนาการตลาดของ อปท.	ส่งเสริมและพัฒนา ยกระดับตลาดในตำบล ให้ได้มาตรฐาน สะอาด ปลอดภัยตามแนวทาง ตลาดประชารัฐ	100,000	100,000	100,000	ตลาด 1 แห่ง	ตลาดมีมาตรฐาน สะอาด ปลอดภัย	สำนักงาน ปลัด
2)	โครงการฝึกอบรม ทบทวนชุด ปฏิบัติการจิตอาสาภัยพิบัติ ประจำองค์การบริหารส่วน ตำบล	เพื่อพัฒนาศักยภาพ ของจิตอาสาภัยพิบัติ ประจำองค์การบริหาร ส่วนตำบล	อบรมจิตอาสาภัยพิบัติ จำนวน 50 คน เป็น ค่าใช้จ่ายวิทยากร อาหาร ว่างและเครื่องดื่ม วัสดุ อุปกรณ์ต่าง ๆ ค่าป้าย ประชาสัมพันธ์โครงการ ค่าตกแต่งสถานที่อบรม และค่าใช้จ่ายอื่นที่จำเป็น	100,000	100,000	-	ประสิทธิภาพใน การทำงานของ อาสาภัยพิบัติ	จิตอาสาภัยพิบัติมี ความเข้าใจในการ ปฏิบัติงานร่วมกัน สามารถนำมา พัฒนาท้องถิ่น ต่อไปในอนาคต	สำนักปลัด

ที่	โครงการ	วัตถุประสงค์	เป้าหมาย (ผลผลิตของโครงการ)	งบประมาณ				ตัวชี้วัด (KPI)	ผลที่คาดว่าจะได้รับ	หน่วยงาน รับผิดชอบ
				2566	2567	2568	2569			
3)	โครงการจัดซื้อยามะตะยอย สำเร็จรูป สำหรับต่อเติม ซ่อมแซมถนนลาดยางแอส ฟัลติกส์) ที่บริเวณทรุดโทรม	เพื่อความสะดวกในการสัญจรไปมาของประชาชน	- ซื้อยามะตะยอยสำเร็จรูปสำหรับซ่อมทางถนน ลาดยาง (แอสฟัลติกส์) ที่เป็นหลุมเป็นบ่อให้ใช้ได้อยู่เสมอ	50,000	50,000	50,000	50,000	ราษฎรได้รับประโยชน์ 500ครัวเรือน	ประชาชนได้รับความสะดวกในการสัญจร ไปมา	กองช่าง
4)	โครงการพัฒนาริมถนนภายในตำบล หมู่ที่ 1 - 8	เพื่อความเป็นระเบียบเรียบร้อยในตำบล - ปลูกต้นไม้ทดแทน	ปรับปรุง พัฒนา ตัดต้นไม้ หนักริมถนนให้สะอาดอยู่เสมอ	50,000	50,000	50,000	50,000	ราษฎรได้รับประโยชน์ 100ครัวเรือน	ความเป็นระเบียบเรียบร้อยในตำบล - ปลูกต้นไม้ทดแทน	สำนักปลัด
5)	โครงการทบทวนและจัดทำแผนพัฒนาท้องถิ่น ต.วัง	เพื่อเป็นแนวทางในการบริหารจัดการและพัฒนาตำบลของ อบต.ในอนาคต	จัดประชาคมเพื่อจัดทำหรือทบทวนแผนยุทธศาสตร์การพัฒนา, แผนพัฒนาสามปี ตามที่ระบียบ ฯ กำหนด	20,000	20,000	20,000	20,000	ร้อยละ ที่เพิ่มขึ้น จำนวนผู้ที่เข้าร่วมโครงการ	อบต.มีแผนพัฒนาท้องถิ่นที่สามารถนำมาเป็นกรอบในการบริหารงาน	สำนักปลัด
6)	โครงการปกป้องสถาบันสำคัญของชาติ ตำบลวัง	ประชาชนมีความสามัคคีเกิดความรักภักดีต่อสถาบันสำคัญของชาติ	จัดกิจกรรมเพื่อแสดงถึงความสามัคคีและความจงรักภักดีต่อสถาบันสำคัญของชาติ	50,000	50,000	50,000	50,000	ร้อยละ ที่เพิ่มขึ้น จำนวนผู้ที่เข้าร่วมโครงการ	ประชาชนมีความสามัคคีและให้ความสำคัญต่อสถาบันของชาติ	สำนักปลัด
7)	โครงการจัดตั้งศูนย์ยุติธรรมชุมชนตำบลวัง	เพื่อเพิ่มทักษะ ความรู้ความสามารถในการพูดให้แก่ผู้นำท้องถิ่น	จัดฝึกอบรมให้แก่ผู้นำท้องถิ่น/ท้องถิ่น เกี่ยวกับการเพิ่มทักษะ ความรู้ความสามารถ อย่างน้อยปีละ 1 ครั้ง	20,000	20,000	20,000	20,000	ร้อยละ ที่เพิ่มขึ้น จำนวนผู้ที่เข้าร่วมโครงการ	ผู้นำท้องถิ่นที่ท้องถิ่นมีความสามารถในการพูด	สำนักปลัด

ที่	โครงการ	วัตถุประสงค์	เป้าหมาย (ผลผลิตของโครงการ)	งบประมาณ				ดัชนีวัด (KPI)	ผลที่คาดว่าจะได้รับ	หน่วยงาน รับผิดชอบ
				2566	2567	2568	2569			
3)	โครงการจัดอบรมขยาย สำเนาฐานสำหรับต่อเติม ซ่อมแซมฐานลาดยาง(แอส ฟัลติกส์) ที่เขารุดทุดใหม่	เพื่อความสะดวกในการ สัญจรไปมาของ ประชาชน	- จัดอบรมขยาย สำเนาฐานสำหรับซ่อม ทางถนน ลาดยาง (แอส ฟัลติกส์) ที่เป็นหลุม เป็นบ่อให้ใช้ได้อย่างเสมอ	50,000	50,000	50,000	50,000	ราษฎรได้รับ ประโยชน์ 500 ครัวเรือน	ประชาชนได้รับ ความสะดวกใน การสัญจร ไปมา	กองช่าง
4)	โครงการพัฒนาริมถนนภายใน ตำบล หมู่ที่ 1 – 8	เพื่อความเป็นระเบียบ เรียบร้อยในตำบล - ลดอุบัติเหตุทางถนน	ปรับปรุง พัฒนา ตัด ต้นไม้ หนักริมถนนให้ สะอาดอยู่เสมอ	100,000	100,000	100,000	100,000	ราษฎรได้รับ ประโยชน์ 100 ครัวเรือน	ความเป็นระเบียบ เรียบร้อยในตำบล - ลดอุบัติเหตุทาง ถนน	สำนักปลัด
5)	โครงการทบทวนและจัดทำ แผนพัฒนาท้องถิ่น ต.วัง	เพื่อเป็นแนวทางใน การบริหารจัดการและ พัฒนาตำบลของ อบต.ในอนาคต	จัดประชาคมเพื่อจัดทำ หรือทบทวนแผน ยุทธศาสตร์การพัฒนา, แผนพัฒนาสามปี ตามที่ระเบียบ ฯ กำหนด	20,000	20,000	20,000	20,000	ร้อยละ ที่เพิ่มขึ้น จำนวนผู้เข้าร่วม โครงการ	อบต.มีแผนพัฒนา ท้องถิ่นที่สามารถ นำมาเป็นกรอบใน การบริหารงาน	สำนักปลัด
6)	โครงการปกป้องสถาบัน สำคัญของชาติ ตำบลวัง	ประชาชนมีความ สามัคคีเกิดความรัก ภักดีต่อสถาบันสำคัญ ของชาติ	จัดกิจกรรมเพื่อแสดงถึง ความสามัคคีและความ จงรักภักดีต่อสถาบัน สำคัญของชาติ	50,000	50,000	50,000	50,000	ร้อยละ ที่เพิ่มขึ้น จำนวนผู้เข้าร่วม โครงการ	ประชาชนมีความ สามัคคีและให้ ความสำคัญต่อ สถาบันของชาติ	สำนักปลัด
7)	โครงการจัดตั้งศูนย์ธรรม ชุมชนตำบลวัง	เพื่อเพิ่มทักษะ ความรู้ ความสามารถในการ พูดให้แก่ผู้นำท้องถิ่น/ ท้องถิ่น	จัดฝึกอบรมให้แก่ผู้นำ ท้องถิ่น/ท้องถิ่น เกี่ยวกับ การเพิ่มทักษะ ความรู้ ความสามารถ อย่าง น้อยปีละ 1 ครั้ง	20,000	20,000	20,000	20,000	ร้อยละ ที่เพิ่มขึ้น จำนวนผู้เข้าร่วม โครงการ	ผู้นำท้องถิ่น/ท้องถิ่น มีความสามารถใน การพูด	สำนักปลัด

ที่	โครงการ	วัตถุประสงค์	เป้าหมาย (ผลผลิตของโครงการ)	งบประมาณ					ตัวชี้วัด (KPI)	ผลที่คาดว่าจะได้รับ	หน่วยงานรับผิดชอบ
				2566	2567	2568	2569	2570			
3)	โครงการจัดซื้อยามะตอย สำหรับต่อเติม ซ่อมแซมถนนลาดยางแอสฟัลติกส์) ที่ขั้วรถชุดไตรมาส	เพื่อความสะอาดในการสัญจรไปมาของประชาชน	- ซื้อยามะตอย สำหรับสำหรับซ่อม ทางถนน ลาดยาง (แอสฟัลติกส์) ที่เป็นหลุม เป็นบ่อให้ใช้ได้อยู่เสมอ	50,000	50,000	50,000	50,000	50,000	ราษฎรได้รับประโยชน์ 500 ครั้ง/เดือน	ประชาชนได้รับความสะดวกในการสัญจร ไปมา	กองช่าง
4)	โครงการพัฒนาริมถนนภายในตำบล หมู่ที่ 1 - 8	เพื่อความเรียบร้อยในตำบล - ลดอุบัติเหตุทางถนน	ปรับปรุง พัฒนา ตัดต้นไม้ ทุเลาริมถนนให้สะอาดอยู่เสมอ	50,000	50,000	50,000	50,000	50,000	ราษฎรได้รับประโยชน์ 100 ครั้ง/เดือน	ความเป็นระเบียบเรียบร้อยในตำบล - ลดอุบัติเหตุทางถนน	สำนักปลัด
5)	โครงการทบทวนและจัดทำ แผนพัฒนาท้องถิ่น ต.วัง	เพื่อเป็นแนวทางในการบริหารจัดการและพัฒนาตำบลของ อบต.ในอนาคต	จัดประชาคมเพื่อจัดทำ หรือทบทวนแผน ยุทธศาสตร์การพัฒนา, แผนพัฒนาสามปี ตามที่ระเบียบ ฯ กำหนด	20,000	20,000	20,000	20,000	20,000	ร้อยละ ที่เพิ่มขึ้น จำนวนผู้ที่เข้าร่วมโครงการ	อบต.ม.แผนพัฒนาท้องถิ่นใช้สามารถนำมาเป็นกรอบในการบริหารงาน	สำนักปลัด
6)	โครงการปกป้องสถาบันสำคัญของชาติ ตำบลวัง	ประชาชนมีความสามัคคีเกิดความรักภักดีต่อสถาบันสำคัญของชาติ	จัดกิจกรรมเพื่อแสดงถึงความสามัคคีและความจงรักภักดีต่อสถาบันสำคัญของชาติ	50,000	50,000	50,000	50,000	50,000	ร้อยละ ที่เพิ่มขึ้น จำนวนผู้ที่เข้าร่วมโครงการ	ประชาชนมีความสามัคคีและให้ความสำคัญต่อสถาบันของชาติ	สำนักปลัด
7)	โครงการจัดตั้งศูนย์ธรรมชุมชนตำบลวัง	เพื่อเพิ่มทักษะ ความรู้ ความสามารถในการพูดให้แก่ผู้นำท้องถิ่น/ท้องถิ่น	จัดฝึกอบรมให้แก่ผู้นำท้องถิ่น/ท้องถิ่น เกี่ยวกับการเพิ่มทักษะ ความรู้ ความสามารถ อย่างน้อยปีละ 1 ครั้ง	20,000	20,000	20,000	20,000	20,000	ร้อยละ ที่เพิ่มขึ้น จำนวนผู้ที่เข้าร่วมโครงการ	ผู้นำท้องถิ่น/ท้องถิ่น มีความสามารถในการพูด	สำนักปลัด

ที่	โครงการ	วัตถุประสงค์	เป้าหมาย (ผลลัพธ์ของโครงการ)	งบประมาณ					ตัวชี้วัด (KPI)	ผลที่คาดว่าจะได้รับ	หน่วยงาน รับผิดชอบ
				2566	2567	2568	2569	2570			
8)	โครงการอบรมให้ความรู้ผู้บริหาร สมาชิก ผู้นำท้องที่ ประชาชน และกลุ่มองค์กรต่าง ๆ	เพื่อพัฒนาศักยภาพของผู้เข้ารับบริการฝึกอบรม	จัดฝึกอบรม ทักษะศึกษา ดูงาน ผู้บริหาร สมาชิก ผู้นำท้องที่ ประชาชน และกลุ่มองค์กรต่าง ๆ อย่างน้อยปีละ 1 ครั้ง	500,000	500,000	500,000	500,000	500,000	ร้อยละ ที่เพิ่มขึ้น จำนวนผู้ที่เข้าร่วมโครงการ	ให้ผู้ที่เกี่ยวข้องมีความเข้าใจในการปฏิบัติงานร่วมกัน สามารถนำมาพัฒนาท้องถิ่นต่อไปในอนาคต	สำนักปลัด
9)	โครงการรณรงค์เสริมสร้างความรู้ด้านการเมืองการปกครองในสถานศึกษาในตำบลวัง	เพื่อส่งเสริมความรู้ด้านการเมืองการปกครอง	จัดฝึกอบรม นักเรียน ในสถานศึกษาในตำบลวัง	50,000	20,000	20,000	20,000	20,000	ร้อยละ ที่เพิ่มขึ้น จำนวนผู้ที่เข้าร่วมโครงการ	ประชาชนมีความรู้ด้านการเมืองการปกครองระบอบประชาธิปไตย	สำนักปลัด
10)	โครงการอบรมกฎหมายภาคประชาชน ตำบลวัง	เพื่อให้ประชาชนมีความรู้เกี่ยวกับกฎหมาย	จัดอบรมกฎหมายภาคประชาชน	50,000	20,000	15,000	15,000	15,000	ร้อยละ ที่เพิ่มขึ้น จำนวนผู้ที่เข้าร่วมโครงการ	ประชาชนมีความรู้เกี่ยวกับกฎหมาย	สำนักปลัด
11)	โครงการส่งเสริมการเรียนรู้เศรษฐกิจพอเพียงตามแนวพระราชดำริ	เพื่อพัฒนาศักยภาพของผู้เข้ารับบริการฝึกอบรม	- อบรมผู้บริหาร สมาชิก ผู้นำ ชุมชนส่งเสริมการเรียนรู้เศรษฐกิจพอเพียงตามแนวพระราชดำริ	50,000	100,000	50,000	50,000	50,000	การปฏิบัติหน้าที่มีประสิทธิภาพเพิ่มมากขึ้น	ปลูกจิตสำนึก ค่านิยมเศรษฐกิจพอเพียงตามแนวพระราชดำริ	อบต.
12)	โครงการป้องกันและปราบปรามการทุจริตและประพฤติมิชอบภาครัฐอย่างจริงจัง	เสริมสร้างจิตสำนึก ค่านิยม ยึดหลักธรรมาภิบาลในการปฏิบัติหน้าที่	- อบรมผู้บริหาร สมาชิกสภา พนักงาน ลูกจ้าง แกนนำชุมชน - รวมพลังแผ่นดิน ป้องกันและปราบปรามการทุจริต	50,000	20,000	20,000	20,000	20,000	ร้อยละ ที่เพิ่มขึ้น จำนวนผู้ที่เข้าร่วมโครงการ	ปลูกจิตสำนึก ค่านิยม คุณธรรม จริยธรรมและสร้างวินัยแก่ทุกภาคส่วน	สำนักปลัด

ที่	โครงการ	วัตถุประสงค์	เป้าหมาย (ผลผลิตของโครงการ)	งบประมาณ				ตัวชี้วัด (KPI)	ผลที่คาดว่าจะได้รับ	หน่วยงาน รับผิดชอบ
				2566	2567	2568	2569			
13)	โครงการเสริมสร้างความรู้เกี่ยวกับประชาธิปไตยอันมีระบอบประชาธิปไตยเป็นประมุข	เพื่อเสริมสร้างความรู้เกี่ยวกับ การปกครองตามระบอบประชาธิปไตย	จัดอบรมให้ความรู้ความเข้าใจเกี่ยวกับ การปกครองตามระบอบประชาธิปไตย ปีละ 1 รุ่น	50,000	20,000	20,000	20,000	ร้อยละ ที่เพิ่มขึ้น จำนวนผู้ที่เข้าร่วมโครงการ	ประชาชนมีความรู้ความเข้าใจ เกี่ยวกับระบอบประชาธิปไตยมากยิ่งขึ้น	สำนักปลัด
14)	โครงการส่งเสริมและสนับสนุนสร้างความปรองดองและสมานฉันท์ประชาชนตำบลวัง /	ประชาชนมีความสามัคคีเกิดความปรองดองในชาติ	จัดกิจกรรมเพื่อแสดงถึงความสามัคคีและความปรองดองสมานฉันท์ในชาติ	50,000	50,000	50,000	50,000	ร้อยละ ที่เพิ่มขึ้น จำนวนผู้ที่เข้าร่วมโครงการ	ประชาชนมีความสามัคคีและให้ความรักเกื้อหนุนต่อสถาบันของชาติ	สำนักปลัด
15)	โครงการส่งเสริมและพัฒนาศักยภาพสตรีตำบลวัง	ได้รับประสบการณ์ใหม่ ๆ เพื่อนำความรู้ไปใช้ในการปฏิบัติงานต่าง ๆ เกิดประโยชน์ต่อหน่วยงาน	ส่งเสริมและพัฒนาศักยภาพสตรีตำบลวังจัดอบรมส่งเสริมการพัฒนาอาชีพ	50,000	60,000	60,000	60,000	ร้อยละ ที่เพิ่มขึ้น จำนวนผู้ที่เข้าร่วมโครงการ	พนักงานส่วนตำบล พนักงานจ้าง มีความรู้ความเข้าใจในระเบียบกฎหมายที่เกี่ยวข้องกับการปฏิบัติงาน	สำนักปลัด
16)	โครงการสุราษฎร์ธานีเมืองคนดี มีมาตรฐานในการบริการสาธารณะ 5 ส	จัดระเบียบบ้านเมือง ชุมชนให้มีความระเบียบเรียบร้อย สะอาด สวยงาม น่ายุ โดย อบต. มีบทบาทหน้าที่ในด้าน การรักษาความสะอาด ตลอดจนสามารถผ่านมาตรฐานการบริการสาธารณะ ของ อบต. ตามนโยบายของจังหวัด	จัดอบรม 5 ส เป็นรายสัปดาห์ รายเดือน ในหน่วยงาน ทำความสะอาดโดย ทำความสะอาดใหญ่	100,000	10,000	10,000	10,000	ร้อยละ ที่เพิ่มขึ้น จำนวนผู้ที่เข้าร่วมโครงการ	หน่วยงานมีความสะอาดเรียบร้อย สวยงามน่าอยู่ เกิดความร่วมมือ สามัคคีในหน่วยงาน	สำนักปลัด

ที่	โครงการ	วัตถุประสงค์	เป้าหมาย (ผลลัพธ์ของโครงการ)	งบประมาณ				ตัวชี้วัด (KPI)	ผลที่คาดว่าจะได้รับ	หน่วยงาน รับผิดชอบ
				2566	2567	2568	2569			
17)	โครงการส่งเสริมสนับสนุน การจัดทำแผนชุมชน	เพื่อแสดงความ สัมพันธ์เชื่อมโยงและ สอดคล้องกันของแผน ชุมชนกับแผน ยุทธศาสตร์การพัฒนา และแผน วัฒนาตำบล สามปี	- อุดหนุนงบประมาณ ให้กับ กม. - จัดเวทีประชาคมทุก หมู่บ้านเพื่อรับทราบ ปัญหา - จัดเก็บข้อมูลและ วิเคราะห์ข้อมูล	100,000	30,000	30,000	30,000	ร้อยละ ที่เพิ่มขึ้น จำนวนผู้ที่เข้าร่วม โครงการ	มีการบูรณาการ แผนร่วมกับองค์กร ชุมชน หมู่บ้านกับ องค์การบริหาร ส่วนตำบล	สำนักปลัด
18)	โครงการคนไทยใจอาสา	เพื่อกระตุ้นสร้าง จิตสำนึกจิตอาสาของ เด็กและเยาวชน ประชาชนและภาค สังคมภาคีทุกภาค	จัดเวทีแลกเปลี่ยนเรียนรู้ และอบรมให้ความรู้ เพิ่มเติมในประเด็นที่ เกี่ยวข้องให้กับเด็กและ เยาวชน ประชาชนทั่วไป ผู้สูงอายุ กลุ่มองค์กร ต่าง ๆ	100,000	20,000	20,000	20,000	ร้อยละ ที่เพิ่มขึ้น จำนวนผู้ที่เข้าร่วม โครงการ	- ประชาชนมีส่วน ร่วมในการพัฒนา	สำนักปลัด
19)	โครงการสำรวจและจัดเก็บ ข้อมูลพื้นฐานขององค์กร บริหารส่วนตำบล	เพื่อนำไปใช้ประโยชน์ ในการวางแผนพัฒนา ท้องถิ่น และเป็น ข้อมูลที่หน่วยงานต่าง ๆ ให้ความเชื่อถือใน การนำไปใช้ประโยชน์ ด้านต่าง ๆ	สำรวจและจัดเก็บ ข้อมูลพื้นฐานของ องค์การบริหารส่วน ตำบลให้เป็นปัจจุบัน อย่างน้อยปีละ 1 ครั้ง ก่อนที่จะจัดทำ แผนพัฒนาตำบล	100,000	20,000	20,000	20,000	ร้อยละ ที่เพิ่มขึ้น จำนวนผู้ที่เข้าร่วม โครงการ	อบต. มีข้อมูลที่ ถูกต้อง สมบูรณ์ เป็นแนวทางใน การพัฒนาท้องถิ่น	สำนักปลัด

รายละเอียดโครงการพัฒนา

สำหรับ องค์การปกครองส่วนท้องถิ่นดำเนินการ

ยุทธศาสตร์จังหวัดสุราษฎร์ธานี ที่ 4 การพัฒนาสังคมปลอดภัย คุณภาพชีวิตที่ดี และมีศักยภาพในการแข่งขัน

ยุทธศาสตร์การพัฒนาของ อบท. ในเขตจังหวัดที่ 2 การส่งเสริมการบริหารจัดการบ้านเมืองที่ดี

6. ยุทธศาสตร์การพัฒนาด้านการบริหารจัดการบ้านเมืองที่ดี

6.2 แผนงานบริหารงานทั่วไป (พัฒนาโครงสร้างองค์กรให้ทันสมัย)

ที่	โครงการ	วัตถุประสงค์	เป้าหมาย (ผลลัพธ์ของโครงการ)	งบประมาณ			ตัวชี้วัด (KPI)	ผลที่คาดว่าจะได้รับ	หน่วยงาน รับผิดชอบ
				2566	2567	2568			
1)	โครงการก่อสร้าง/ปรับปรุงอาคารที่ทำการ อบต.วัง	เพื่อให้การทำงานมีประสิทธิภาพมากขึ้น	ก่อสร้างอาคารที่ทำการ ขนาด กว้าง 20.00 เมตร. ยาว 35.00 ม. จำนวน 1 หลัง	-	8,000,000	-	การปฏิบัติงานที่มีประสิทธิภาพเพิ่มขึ้น	ราชการที่มารับ บริการมีความ สะดวก รวดเร็ว และมี ประสิทธิภาพใน การบริหารงาน	อบต.
2)	โครงการบำรุงรักษาหรือซ่อมแซมทรัพย์สิน ประปาหมู่บ้าน เชื้อนกันน้ำ ฝายกั้นน้ำของ อบต.	เพื่อรักษาทรัพย์สินของ อบต. ให้คงสภาพการใช้งานอย่างคุ้มค่า	- ซิววัสดุ ซ่อมแซม บำรุงรักษาและขยายเขตแนวท่อประปาในตำบล เช่น ท่อ pvc ซื่อต่อ วาล์วน้ำ ประตูน้ำ มาตรวัดน้ำ ถ่านโคลก ทRAY กรอง ฯลฯ - ปรับปรุง ซ่อมแซม สิ่งก่อสร้างของ อบต. ให้ใช้การได้อย่างมีประสิทธิภาพ	200,000	200,000	200,000	ราชการได้รับประโยชน์ 100 ครั้วเรือน	วัสดุ เครื่องมือ อุปกรณ์ต่าง ๆ มีระยะเวลาการใช้ งานคุ้มค่า ประหยัด งบประมาณ และเพิ่มประสิทธิภาพในการปฏิบัติราชการ	สำนักปลัด กองคลัง กองช่าง

ที่	โครงการ	วัตถุประสงค์	เป้าหมาย (ผลิตภัณฑ์ของโครงการ)	งบประมาณ					ตัวชี้วัด (KPI)	ผลที่คาดว่าจะได้รับ	หน่วยงาน รับผิดชอบ	
				2566	2567	2568	2569	2570				
3)	โครงการจัดทำพัฒนาเว็บไซต์ อบต.	- เพื่อเรียนรู้ สารสนเทศใหม่ ๆ และอินเทอร์เน็ต	จ้างเหมาจัดทำเว็บไซต์ ของ อบต.	15,000	15,000	15,000	15,000	15,000	2,570	การปฏิบัติหน้าที่มี ประสิทธิภาพเพิ่ม มากขึ้น	สามารถทันโลก ทันเหตุการณ์	สำนักปลัด
4)	โครงการปรับปรุงสำนักงาน องค์การบริหารส่วนตำบล	เพื่อมีสำนักงานใหม่ สะดวกในการทำงาน	- ปรับปรุงสำนักงาน อบต. - ปรับปรุงห้องประชุม สภา อบต. - ปรับปรุงห้องนายก อบต. - จัดทำป้าย ประชาสัมพันธ์ผลงาน	-	900,000	-	-	-	-	การปฏิบัติหน้าที่มี ประสิทธิภาพเพิ่ม มากขึ้น	องค์การบริหาร ส่วนตำบลมี สถานที่ปฏิบัติงาน ถาวร มั่นคง	กองช่าง

ที่	โครงการ	วัตถุประสงค์	เป้าหมาย (ผลผลิตของโครงการ)	งบประมาณ					ร้อยละที่เพิ่มขึ้น จำนวนผู้ที่เข้าร่วม โครงการ	ผลลัพธ์ที่เพิ่มขึ้น จำนวนผู้ที่เข้าร่วม โครงการ	ผลที่คาดว่าจะได้รับ	หน่วยงาน รับผิดชอบ
				2566	2567	2568	2569	2570				
4)	โครงการส่งเสริมคุณธรรม จริยธรรมบุคลากรของ อบต.	เพื่อให้ผู้บริหารสมาชิก ฯ และพนักงานอบต. มีมาตรฐานทางด้าน จริยธรรมในการ ปฏิบัติงาน	จัดฝึกอบรมให้แก่ ผู้บริหาร สมาชิกฯ และ พนักงานอบต. เกี่ยวกับ คุณธรรมจริยธรรม หรือ เข้าร่วมกับหน่วยงาน อื่น อย่างต่อเนื่อง	30,000	30,000	30,000	30,000	30,000	ร้อยละที่เพิ่มขึ้น จำนวนผู้ที่เข้าร่วม โครงการ	ผู้บริหาร สมาชิกฯ และพนักงานอบต. มีมาตรฐาน ทางด้านจริยธรรม ในการ ปฏิบัติงาน	สำนักปลัด	
5)	โครงการฝึกอบรมเทคนิคการ พูดของผู้นำท้องที่/ท้องถิ่น	เพื่อเพิ่มทักษะ ความรู้ ความสามารถในการ พูดให้แก่ผู้นำท้องที่/ ท้องถิ่น	จัดฝึกอบรมให้แก่ผู้นำ ท้องที่/ท้องถิ่น เกี่ยวกับ การเพิ่มทักษะ ความรู้ ความสามารถในการพูด อย่างน้อยปีละ 1 ครั้ง	30,000	-	20,000	20,000	20,000	ร้อยละที่เพิ่มขึ้น จำนวนผู้ที่เข้าร่วม โครงการ	ผู้นำท้องที่/ท้องถิ่น มีความสามารถใน การพูด	สำนักปลัด	
6)	โครงการพัฒนาศักยภาพ บุคลากรท้องถิ่นและผู้ ชุมชนสู่การพัฒนาตำบลอย่าง ยั่งยืน	เพื่อพัฒนาศักยภาพ ของผู้เข้ารับการ ฝึกอบรม	จัดฝึกอบรม ทัศนศึกษา ดูงาน ผู้บริหาร สมาชิก ฯ ผู้นำท้องที่ ประชาชน และกลุ่มองค์กรต่าง ๆ อย่างน้อยปีละ 1 ครั้ง	50,000	50,000	50,000	50,000	50,000	ร้อยละที่เพิ่มขึ้น จำนวนผู้ที่เข้าร่วม โครงการ	ให้ผู้ที่เกี่ยวข้องมี ความเข้าใจในการ ปฏิบัติงานร่วมกัน สามารถนำมา พัฒนาท้องถิ่น ต่อไปในอนาคต	สำนักปลัด	
7)	โครงการอบรมการจัดซื้อ/จัด จ้าง ให้ประชาชนหมู่บ้าน	เพื่อให้ประชาชนได้มี ความรู้ในการจัดซื้อ/ จัดจ้าง	จัดอบรมการจัดซื้อ/จัด จ้าง อย่างน้อยปีละ 1 ครั้ง	30,000	20,000	20,000	20,000	20,000	ร้อยละที่เพิ่มขึ้น จำนวนผู้ที่เข้าร่วม โครงการ	ประชาชนมีความรู้ เกี่ยวกับกร จัดซื้อ/จัดจ้าง ระเบียบพัสดุ	สำนักปลัด	

ที่	โครงการ	วัตถุประสงค์	เป้าหมาย (ผลผลิตของโครงการ)	งบประมาณ				ตัวชี้วัด (KPI)	ผลที่คาดว่าจะได้รับ	หน่วยงาน รับผิดชอบ
				2566	2567	2568	2569			
8)	โครงการผู้นำท้องถิ่น ท้องถิ่น	เพื่อรับรู้ถึงปัญหาและ ความต้องการของผู้นำ และประชาชนทุก หมู่บ้าน	จัดให้มีสภากาแฟ เข้าพบเยี่ยมเยียนทุก หมู่บ้านทุกเดือน	30,000	15,000	15,000	15,000	ร้อยละที่เพิ่มขึ้น จำนวนผู้ที่เข้าร่วม โครงการ	ทราบปัญหาความ ต้องการและ แก้ปัญหาความ เดือดร้อนได้อย่าง รวดเร็ว	สำนักงาน สำนักปลัด
9)	โครงการสัมมนาผู้นำองค์กร ชุมชน เพื่อเพิ่มทักษะด้านการ บริหารจัดการกลุ่ม	เพิ่มทักษะด้านการ บริหารจัดการและ แลกเปลี่ยนความรู้ ร่วมกัน	ผู้นำองค์กร ชุมชน 8 หมู่บ้าน จำนวน 50 คน	30,000	-	80,000	50,000	ร้อยละที่เพิ่มขึ้น จำนวนผู้ที่เข้าร่วม โครงการ	ผู้นำชุมชนมี ความรู้ไปใช้ในการ ส่งเสริมกลุ่มอาชีพ ในชุมชนได้	สำนักปลัด
10)	โครงการพัฒนาศักยภาพผู้นำ ท้องถิ่น/ท้องถิ่น ต.วัง	เพื่อเพิ่มความรู้ ความสามารถให้แก่ ผู้นำท้องถิ่น เกี่ยวกับการพัฒนาใน ด้านต่าง ๆ	จัดฝึกอบรม สัมมนา ทัศนศึกษา หรือส่งเสริม กิจกรรมเกี่ยวกับ เพิ่มความสามารถใน การปฏิบัติงานและการ พัฒนาท้องถิ่น	30,000	50,000	50,000	50,000	ร้อยละที่เพิ่มขึ้น จำนวนผู้ที่เข้าร่วม โครงการ	ผู้นำท้องถิ่นที่ท้องถิ่น มีความรู้ ความสามารถใน การพัฒนา	อบต.
11)	โครงการปกป้องสถาบัน สำคัญของชาติ	ประชาชนมีความ สามัคคีเกิดความรัก ภักดีต่อสถาบันสำคัญ ของชาติ	จัดกิจกรรมเพื่อแสดงถึง ความสามัคคีและความ จงรักภักดีต่อสถาบัน สำคัญของชาติ	30,000	100,000	100,000	100,000	ร้อยละที่เพิ่มขึ้น จำนวนผู้ที่เข้าร่วม โครงการ	ประชาชนมีความ สามัคคีและให้ ความสำคัญต่อ สถาบันของชาติ	สำนักปลัด

ที่	โครงการ	วัตถุประสงค์	เป้าหมาย (ผลลัพธ์ของโครงการ)	งบประมาณ				ตัวชี้วัด (KPI)	ผลที่คาดว่าจะได้รับ	หน่วยงาน รับผิดชอบ
				2566	2567	2568	2569			
12)	โครงการอบรมกฎหมายภาคประชาชน	เพื่อให้ประชาชนมีความรู้เกี่ยวกับกฎหมาย	จัดอบรมกฎหมายภาคประชาชน 1 วัน	30,000	20,000	20,000	20,000	ร้อยละที่เพิ่มขึ้น จำนวนผู้ที่เข้าร่วม โครงการ	ประชาชนมีความรู้ เกี่ยวกับกฎหมาย	สำนักปลัด
13)	โครงการบำบัดทุกข์ บำรุงสุข แบบ ABC	เพื่อแก้ไขปัญหาคความยากจนและพัฒนา ความเป็นอยู่ของ ประชาชน	บำบัดทุกข์ บำรุงสุข ให้กับประชาชนตาม อัตราภาพ	30,000	30,000	30,000	30,000	ร้อยละที่เพิ่มขึ้น จำนวนผู้ที่เข้าร่วม โครงการ	สามารถแก้ไข ปัญหาความ ยากจน	สำนักปลัด

รายละเอียดโครงการพัฒนา

สำหรับ องค์การปกครองส่วนท้องถิ่นดำเนินการ

ยุทธศาสตร์จังหวัดสุราษฎร์ธานี ที่ 4 การพัฒนาสังคมปลอดภัย คุณภาพชีวิตที่ดี และมีศักยภาพในการแข่งขัน

ยุทธศาสตร์การพัฒนาของ อบท. ในเขตจังหวัดที่ 2 การส่งเสริมการบริหารจัดการบ้านเมืองที่ดี

6. ยุทธศาสตร์การพัฒนาด้านการบริหารจัดการบ้านเมืองที่ดี

6.4 แผนงานบริหารงานทั่วไป (พัฒนาระบบการบริหารจัดการองค์กร)

ที่	โครงการ	วัตถุประสงค์	เป้าหมาย (ผลผลิตของโครงการ)	งบประมาณ			ตัวชี้วัด (KPI)	ผลที่คาดว่าจะได้รับ	หน่วยงาน รับผิดชอบ						
				2566	2567	2568									
1)	โครงการเผยแพร่ประชาสัมพันธ์ข้อมูลข่าวสาร อบต.วัง	เพื่อให้ประชาชนได้รับรู้ข้อมูลข่าวสาร การปฏิบัติงานของ อบต.	สร้างสิ่งเผยแพร่ประชาสัมพันธ์ข้อมูลข่าวสารของ อบต.	50,000	20,000	20,000	20,000	20,000	2570	2569	2568	2570	การปฏิบัติหน้าที่มีประสิทธิภาพเพิ่มมากขึ้น	ประชาชนได้รับรู้ข่าวสารและการปฏิบัติงานของ อบต.	สำนักปลัด
2)	โครงการก่อสร้างอาคารศูนย์บริการข้อมูลข่าวสาร ตำบล ณ หมู่ที่ 1 ตำบลวัง	เพื่อให้ประชาชนได้รับรู้ข่าวสาร การปฏิบัติงานของอบต.ที่ทันสมัยมากขึ้น	ก่อสร้างอาคาร คสล. ขนาดประมาณ 5.00 x 8.00 เมตร. จำนวน 1 หลัง	-	-	-	700,000	-	-	-	-	-	ร้อยละ ที่เพิ่มขึ้น จำนวนผู้ที่เข้าร่วมโครงการ	ประชาชนได้รับรู้ข่าวสารและการปฏิบัติงานของ อบต.	อบต.
3)	โครงการ อบต. ลัญจ	เพื่อให้การดำเนินงานของอบต.ตรงกับความต้องการของประชาชน	คณะผู้บริหาร ส.อบต. พนักงาน อบต. ออกพบปะรับฟังความคิดเห็นของประชาชน พร้อมทั้งให้บริการประชาชนนอกพื้นที่	100,000	30,000	30,000	30,000	30,000	30,000	30,000	30,000	30,000	ร้อยละ ที่เพิ่มขึ้น จำนวนผู้ที่เข้าร่วมโครงการ	สามารถรับทราบสภาพปัญหาและความต้องการของประชาชน	สำนักปลัด

ที่	โครงการ	วัตถุประสงค์	เป้าหมาย (ผลผลิตของโครงการ)	งบประมาณ				ตัวชี้วัด (KPI)	ผลที่คาดว่าจะได้รับ	หน่วยงาน รับผิดชอบ
				2566	2567	2568	2569			
4)	โครงการจัดทำ/ปรับปรุงเว็บไซต์	เพื่อเพิ่มช่องทางการสื่อสารและการประชาสัมพันธ์ งาน/กิจกรรมของ อบต.	จัดทำ/ปรับปรุงเว็บไซต์ของ อบต.	100,000	20,000	20,000	20,000	2570	สามารถเผยแพร่ประชาสัมพันธ์ข่าวสารผ่านระบบเทคโนโลยีที่ทันสมัย	สำนักปลัด
5)	โครงการสร้างแรงจูงใจในการชำระภาษีตรงเวลา	เพื่อจูงใจประชาชนให้มาชำระภาษีตรงเวลา	มอบรางวัลหรือของขวัญให้แก่ประชาชนที่มีภาษีระ ภาษีตามเวลาที่กำหนด	100,000	10,000	10,000	10,000	ร้อยละ ที่เพิ่มขึ้น จำนวนผู้เข้าร่วมโครงการ	อบต.มีรายได้จาก การจัดเก็บภาษี ชนิดต่างๆ ที่ จัดเก็บเองตรงตาม เป้าที่วางไว้	ส่วนการคลัง
6)	โครงการจัดเก็บภาษีนอกพื้นที่ อบต.วัง	เพื่อออกให้บริการ ประชาชนในกรชำระ ภาษี	ออกบริการจัดเก็บภาษี ตามหมู่บ้านทุกหมู่	100,000	5,000	5,000	5,000	ร้อยละ ที่เพิ่มขึ้น จำนวนผู้เข้าร่วม โครงการ	อบต.มีรายได้จาก การจัดเก็บภาษี ชนิดต่างๆ ที่ จัดเก็บเองตรงตาม เป้าที่วางไว้	ส่วนการคลัง
7)	โครงการจัดทำแผนที่ภาษี อบต.วัง	เพื่อเพิ่มความสามารถ ในการจัดเก็บภาษี	จัดทำแผนที่ภาษีเขต อบต.	100,000	500,000	500,000	500,000	การปฏิบัติหน้าที่มี ประสิทธิภาพเพิ่ม มากขึ้น	การจัดระบบ ข้อมูลภาษีของ อบต. ประสิทธิภาพ	ส่วนการคลัง
8)	โครงการประเมินผลการปฏิบัติงานประจำปี ของ อบต.วัง	เพื่อสรุปผลการ ดำเนินงานของอบต.	ดำเนินการเองหรือจัดจ้าง องค์กรนอกเพื่อ ประเมินผลการ ปฏิบัติงานของ อบต. ปี ละ 1 ครั้ง	100,000	30,000	30,000	30,000	ร้อยละ ที่เพิ่มขึ้น จำนวนผู้เข้าร่วม โครงการ	ประชาชนสามารถ ทราบถึงผลการ ดำเนินงาน ประจำปี	อบต.

ที่	โครงการ	วัตถุประสงค์	เป้าหมาย (ผลผลิตของโครงการ)	งบประมาณ				ตัวชี้วัด (KPI)	ผลที่คาดว่าจะได้รับ	หน่วยงาน รับผิดชอบ
				2566	2567	2568	2570			
9)	โครงการจัดเวทีประชาคม	เพื่อเพิ่มช่องทางในการแสดงความเห็นของประชาชน	จัดประชาคมในระดัปลดลง ตำบล อย่างน้อย ปีละ 4 ครั้ง	100,000	20,000	20,000	20,000	ร้อยละ ที่เพิ่มขึ้น จำนวนผู้ที่เข้าร่วมโครงการ	ประชาชนมีส่วนร่วม บริหารงานของ อบต.	สำนักปลัด
10)	โครงการค่าใช้จ่ายการบริหารงานที่มีประสิทธิภาพ	เพื่อเพิ่มความรู้ ความสามารถให้แก่ผู้นำท้องถิ่นเกี่ยวกับการพัฒนาในด้านต่าง ๆ	- ออกบริการประชาชนเคลื่อนที่ / อบต.สัญจร - จัดทำคู่มือเรื่องราวร้องทุกข์ - จัดทำป้ายประชาสัมพันธ์พันธกิจหมู่บ้าน	100,000	50,000	50,000	50,000	ร้อยละ ที่เพิ่มขึ้น จำนวนผู้ที่เข้าร่วมโครงการ	ผู้นำท้องถิ่น/ท้องถิ่นมีความรู้ ความสามารถในการพัฒนา	สำนักปลัด
11)	โครงการจ้างเหมาบริการทั่วไปของอบต.	เพื่อจ้างเหมาบริการต่าง ๆ	จ้างเหมาบริการต่าง ๆ เช่น แม่บ้าน, ยาม, คนสวน, คนเก็บค่าน้ำประปา ฯลฯ	100,000	200,000	200,000	200,000	ร้อยละ ที่เพิ่มขึ้น จำนวนผู้ที่เข้าร่วมโครงการ	การบริหารจัดการองค์กรมี ประสิทธิภาพมากขึ้น	สำนักปลัด
12)	โครงการองค์การบริหารส่วนตำบลวังประชาชน	เพื่อเสริมสร้างบทบาทของประชาชนให้เกิดความคิดร่วมคิด ร่วมทำ ร่วมพัฒนาท้องถิ่น	- จัดทำ อบต.เคลื่อนที่ทุกเดือน ๆ ละ 1 ครั้ง - ออกบริการจัดเก็บภาษีนอกสถานที่ - ผู้นำท้องถิ่นพบผู้นำท้องถิ่น	20,000	20,000	20,000	20,000	ร้อยละ ที่เพิ่มขึ้น จำนวนผู้ที่เข้าร่วมโครงการ	ประชาชนได้ รับทราบถึงการปฏิบัติงาน/ผลงาน ตลอดจนถึงการดำเนินงานที่มี ขึ้นในอนาคต	สำนักปลัด

ที่	โครงการ	วัตถุประสงค์	เป้าหมาย (ผลลัพธ์ของโครงการ)	งบประมาณ				ดัชนีชี้วัด (KPI)	ผลที่คาดว่าจะได้รับ	หน่วยงาน รับผิดชอบ		
				2566	2567	2568	2569					
13)	อุดหนุนการประชุมเชิงปฏิบัติการพัฒนาศักยภาพองค์กรสตรี (สำนักงนพัฒนาชุมชนอำเภอ)	เพื่อส่งเสริมให้องค์กรสตรีตำบลวังมีศักยภาพในการขับเคลื่อนการพัฒนาชุมชน	ประชุมเชิงปฏิบัติการ 1 รุ่น จำนวน 80 คน	100,000	-	30,000	30,000	30,000	2570	สตรีและองค์กรสตรีตำบลวังได้รับการพัฒนาศักยภาพและสามารถเป็นพลังสำคัญในการพัฒนาตำบลหมู่บ้าน ประชาชนได้รับการบริการที่ดียิ่งขึ้น	สำนักปลัด	
14)	โครงการสำรวจความพึงพอใจในการให้บริการของ อบต.	เพื่อรับทราบระดับความพึงพอใจของประชาชนในการให้บริการและการปฏิบัติงานขององค์กร	แบบสำรวจข้อมูล จำนวน 1,000 ชุด	100,000	20,000	20,000	20,000	20,000	20,000	ร้อยละที่เพิ่มขึ้น จำนวนผู้ที่เข้าร่วมโครงการ	สำนักปลัด	
15)	อุดหนุนโครงการศูนย์รวมข้อมูลข่าวสารการจัดตั้งจัดจ้างขององค์การบริหารส่วนตำบลระดับอำเภอ (องค์การบริหารส่วนตำบล /เทศบาล)	เพื่อเป็นสื่อกลางประชาสัมพันธ์ให้ประชาชนได้เข้ามามีส่วนร่วมในกระบวนการจัดตั้งจัดจ้างทุกขั้นตอน รวมทั้งป้องกันการทุจริต สมยอม การเสนอราคา	- จัดจ้างเจ้าหน้าที่ทำหน้าพื้นฐานการ งานสารบรรณติดต่อประสานงาน ประชาสัมพันธ์ของศูนย์ ตลอดจนอำนวยความสะดวกและดูแลความเรียบร้อยของศูนย์ จำนวน 1 คน - ค่าวัสดุ ครุภัณฑ์ และอุปกรณ์ต่าง ๆ ของศูนย์	100,000	30,000	30,000	30,000	30,000	30,000	การปฏิบัติหน้าที่มีประสิทธิภาพเพิ่มมากขึ้น	- พัฒนาศูนย์ฯ ให้เป็นแหล่งข้อมูลข่าวสาร - มีสถานที่เป็นสื่อกลาง เพื่อรองรับการประชาสัมพันธ์ ให้กลุ่มผลประโยชน์ ประชาคม - มีสถานที่และอุปกรณ์ในการจัดตั้งจัดจ้าง ฯ	สำนักปลัด

ที่	โครงการ	วัตถุประสงค์	เป้าหมาย (ผลผลิตของโครงการ)	งบประมาณ				ตัวชี้วัด (KPI)	ผลที่คาดว่าจะได้รับ	หน่วยงาน รับผิดชอบ
				2566	2567	2568	2569			
16)	อุดหนุนโครงการส่งเสริมพัฒนาคุณภาพชีวิตตามเกณฑ์ความจำเป็นพื้นฐาน (สำนักงานพัฒนาชุมชนอำเภอ)	เพื่อส่งเสริมให้ชุมชนมีขีดความสามารถในการพัฒนาคุณภาพชีวิตโดยการใช้อย่างเป็นระบบ	จัดเก็บข้อมูล 8 หมู่บ้าน	100,000	65,000	65,000	65,000	ร้อยละที่เพิ่มขึ้นจำนวนผู้ที่เข้าร่วมโครงการ	ประชาชนไม่ได้รับการพัฒนาคุณภาพชีวิตตามเกณฑ์ความจำเป็นพื้นฐาน	สำนักปลัด

รายละเอียดโครงการพัฒนา

สำหรับ โครงการที่เกิดขึ้นภายหลังจากการก่อสร้างส่วนท้องถิ่น

ยุทธศาสตร์จังหวัดสุราษฎร์ธานี ที่ 3 การเชื่อมโยงเส้นทางคมนาคมและศูนย์โลจิสติกส์ (Logistics) ภาคใต้ตอนบน

ยุทธศาสตร์การพัฒนาของ อบท. ในเขตจังหวัดที่ 1 การพัฒนาระบบคมนาคมขนส่ง ระบบสาธารณูปโภค สาธารณูปการให้เต็มมาตรฐาน มีประสิทธิภาพและเพียงพอต่อความต้องการของประชาชน เพื่อรองรับการขยายตัวของเมืองในอนาคตและเศรษฐกิจของท้องถิ่น

2. ยุทธศาสตร์พัฒนาด้านโครงสร้างพื้นฐาน

1. แผนงานเคหะและชุมชน (พัฒนาเส้นทางคมนาคมขนส่งให้ได้มาตรฐานและเชื่อมโยง)

ที่	โครงการ	วัตถุประสงค์	เป้าหมาย (ผลผลิตของโครงการ)	งบประมาณ			ตัวชี้วัด (KPI)	ผลที่คาดว่าจะได้รับ	หน่วยงาน รับผิดชอบ		
				2566	2567	2568					
1)	โครงการก่อสร้างถนน คลส. สาย romeพร้าว – ปากน้ำท่าม่วง – สะพานข้ามคลองท่าม่วง หมู่ที่ 4 .ตำบลวัง เข้มต่อตำบลท่าชนะ อำเภอท่าชนะ จังหวัดสุราษฎร์ธานี	1 เพื่อแก้ปัญหาความเดือดร้อนให้ประชาชนได้รับความสะดวกในการคมนาคมสัญจรไปมา 2. เพื่อให้มีเส้นทาง การคมนาคมในการขนส่งผลผลิตทางการเกษตรที่ได้มาตรฐาน	ก่อสร้างถนน คลส. ผิวจราจรกว้าง 6.00 เมตร. ระยะทาง 700 เมตร. เสา 0.15 เมตร. เสา 1.50 เมตร. รายละเอียดตามแบบแปลนที่กำหนด	2,520,000	-	-	2569	2570	ถนนคอนกรีตเสริมเหล็ก จำนวน 1 แห่ง	1. ประชาชนมีเส้นทางคมนาคมที่ได้มาตรฐานและสะดวกในการสัญจรไปมา 2. ประชาชนมีเส้นทางในการคมนาคมขนส่งผลผลิตทางการเกษตรได้สะดวก รวดเร็ว	กองช่าง (ประสานแผน)
			จุดพีคิเริ่มต้นโครงการ 536335.476 E 1057888.236 N สิ้นสุด 534104.45 E 1063936.38N 47P								

ที่	โครงการ	วัตถุประสงค์	เป้าหมาย (ผลผลิตของโครงการ)	งบประมาณ				ตัวชี้วัด (KPI)	ผลที่คาดว่าจะได้รับ	หน่วยงาน รับผิดชอบ
				2566	2567	2568	2569			
2)	โครงการก่อสร้างถนนคอนกรีตเสริมเหล็ก สายคลองห้วยน้ำเค็ม - หนองเตย - ดอนมะกอก หมู่ที่ 8 บ้านห้วยเสม็ดแดง ตำบลวัง เข้มต่อตำบลประสังข์ อำเภอท่าชนะ จังหวัดสุราษฎร์ธานี	1 เพื่อแก้ปัญหาความเดือดร้อนให้ประชาชนได้รับความสะดวกในการคมนาคมสัญจรไปมา 2 เพื่อใหม่เส้นทาง การคมนาคมในการขนส่งผลผลิตทางการเกษตรที่ได้มาตรฐาน	ก่อสร้างถนนคอนกรีตเสริมเหล็ก ผิวจราจร กว้าง 6 เมตร ระยะทาง 1,340 เมตร หนา 0.15 เมตร พร้อมติดตั้งป้ายโครงการ รายละเอียดตามแบบแปลนที่กำหนด	-	-	2,824,000	2,000,000	2570	1. ประชาชนมีเส้นทางคมนาคมที่ได้มาตรฐานและสะดวกในการสัญจรไปมา 2. ประชาชนมีเส้นทางในการคมนาคมขนส่งผลผลิตทางการเกษตรได้สะดวกรวดเร็ว	กองช่าง (ประสานแผน)

ที่	โครงการ	วัตถุประสงค์	เป้าหมาย (ผลิตภัณฑ์โครงการ)	งบประมาณ			ตัวชี้วัด (KPI)	ผลที่คาดว่าจะได้รับ	หน่วยงาน รับผิดชอบ			
				2566	2567	2568						
3)	โครงการก่อสร้างถนนคอนกรีตเสริมเหล็ก สายคลองห้วยน้ำเค็ม-หนองเตย-หนองสายตั้ง หมู่ที่ 8 บ้านห้วยเสม็ดแดง ตำบลวัง เชื่อมต่อ หมู่ที่ 2 ตำบลประสงค์ อำเภอท่าชนะ จังหวัดสุราษฎร์ธานี	1 เพื่อแก้ปัญหาความเดือดร้อนให้ประชาชนได้รับความสะดวกในการคมนาคมสัญจรไปมา 2 เพื่อให้มีเส้นทางคมนาคมในการขนส่งผลผลิตทางการเกษตรที่ได้มาตรฐาน	ก่อสร้างถนนคอนกรีตเสริมเหล็ก ผิวจราจร กว้าง 6 เมตร ระยะทาง 1,950 เมตร ทนทาน 0.15 เมตร พร้อมติดตั้งป้ายโครงการ รายละเอียดตามแบบแปลนที่กำหนด ค่าพิกัดเริ่มต้น 767156.793E 1223246.687N 31P สิ้นสุด 768196.176E 1211265.6831P	-	3,000,000	4,000,000	2568	2569	2570	ถนนคอนกรีตเสริมเหล็ก จำนวน 1 แห่ง	1. ประชาชนมีเส้นทางคมนาคมที่ได้มาตรฐานและสะดวกในการสัญจรไปมา 2. ประชาชนมีเส้นทางในการคมนาคมขนส่งผลผลิตทางการเกษตรได้สะดวก รวดเร็ว	กองช่าง (ประสานแผน)

ที่	โครงการ	วัตถุประสงค์	เป้าหมาย (ผลผลิตของโครงการ)	งบประมาณ				จัดซื้อ (Rp)	ผลที่คาดว่าจะได้รับ	หน่วยงาน รับผิดชอบ	
				2566	2567	2568	2569				
4)	โครงการก่อสร้างถนนคอนกรีตเสริมเหล็กสายปากกิว (ขอยสามัคคี ๑) - นายปลาทอง - แยกบางพระ - บ้านดินก้อน - สะพานป่าฉนวน ตำบลวัง เข้มต่อตำบลตะกรบ อำเภอไชยา จังหวัดสุราษฎร์ธานี	1 เพื่อแก้ปัญหาความเดือดร้อนให้ประชาชนได้รับความสะดวกในการคมนาคมสัญจรไปมา 2 เพื่อเพิ่มเส้นทางคมนาคมในการขนส่งผลผลิตทางการเกษตรที่ได้มาตรฐาน	ก่อสร้างถนน คลส. ผิวจราจรกว้าง 6.00 เมตร. ระยะทาง 4,520 เมตร. หน้า 0.15 เมตร. พร้อมไหล่ทาง ช้างละ 0.50 เมตร. พร้อมติดตั้งพร้อมติดตั้งป้ายโครงการรายละเอียดตามแบบแปลนที่กำหนด เริ่มช่วงที่ 1 766905.313 E 1224289.866 N สิ้นสุด 785537.032 E 1212026297 N31P เริ่มช่วงที่ 2 762180.347 E 1207559.092N31P สิ้นสุด 784812.923 E 1235786.807N31P	-	-	5,000,000	5,000,000	4,916,000	ถนนคอนกรีตเสริมเหล็ก จำนวน 1 แห่ง	1. ประชาชนมีสะพานได้มาตรฐานและสะดวกในการสัญจรไปมา 2. ประชาชนปลอดภัยในชีวิตและทรัพย์สิน	กองช่าง (ประสานแผน)

ที่	โครงการ	วัตถุประสงค์	เป้าหมาย (ผลผลิตของโครงการ)	งบประมาณ			ดัชนีชี้วัด (KPI)	ผลที่คาดว่าจะได้รับ	หน่วยงาน รับผิดชอบ		
				2566	2567	2568					
5)	โครงการก่อสร้างถนน คสล. สาย 4112 - ท้อง ตก - ถนนสายสัมพันธ์ หมู่ที่ 8 .ตำบลวัง - เชื่อมต่อหมู่ที่ 2 ตำบล ประสงค์ อำเภอท่าชนะ จังหวัดสุราษฎร์ธานี	1 เพื่อแก้ปัญหาความ เดือดร้อนให้ประชาชน ได้รับความสะดวกใน การคมนาคมสัญจรไป มา 2 เพื่อให้มีเส้นทางการ คมนาคมในการขนส่ง ผลผลิตทางการเกษตร ที่ได้มาตรฐาน	ก่อสร้างถนน คสล. ผิว จราจรกว้าง 6.00 เมตร. ระยะทาง 1,800 เมตร. ทน 0.15 เมตร. ไหล่ทาง ช้างละ 0.50 เมตร. พร้อมวางท่อ ระบายน้ำ คสล. Ø 0.80 x1.00 เมตร. จำนวน 7 ท่อน 3 แห่ง พร้อมติดตั้งป้าย โครงการ รายละเอียด ตามแบบแปลนที่ กำหนด	-	-	3,480,000	3,000,000	2570	ถนนคอนกรีต เสริมเหล็ก จำนวน 1 แห่ง	1. ประชาชนมี เส้นทางคมนาคม ที่ได้มาตรฐานและ สะดวกในการสัญจร ไปมา 2. ประชาชนมี เส้นทางในการ คมนาคมขนส่ง ผลผลิตทางการ เกษตรได้สะดวก รวดเร็ว	กองช่าง (ประสาน แผน)

ที่	โครงการ	วัตถุประสงค์	เป้าหมาย (ผลผลิตของโครงการ)	งบประมาณ				ตัวชี้วัด (KPI)	ผลที่คาดว่าจะได้รับ	หน่วยงาน รับผิดชอบ			
				2566	2567	2568	2569						
6)	โครงการก่อสร้างสะพานข้ามคลองบางกลาง ถนนสายเลี้ยว หมู่ที่ 5 ตำบลวัง เชื่อมต่อดำบลท่าชนะ จังหวัดสุราษฎร์ธานี	1. เพื่อแก้ปัญหาความเดือดร้อนให้ประชาชนได้รับความสะดวกในการคมนาคมสัญจรไปมา 2. เพื่อเพิ่มเส้นทาง การคมนาคมในการขนส่งผลผลิตทางการเกษตรที่ได้มาตรฐาน	ก่อสร้างสะพานคอนกรีตเสริมเหล็ก ผิวจราจรกว้าง 7.00 เมตร. ระยะทาง 10 เมตร. พร้อมติดตั้งป้ายโครงการ รายละเอียดตามแบบแปลนที่กำหนด	-	-	-	2569	2568	2570	1,714,000	สะพานคอนกรีตเสริมเหล็ก จำนวน 1 แห่ง	1. ประชาชนมีสะพานได้มาตรฐานและสะดวกในการสัญจรไปมา 2. ประชาชนปลอดภัยในชีวิตและทรัพย์สิน	กองช่าง (ประสานแผน)
7)	โครงการสะพานข้ามคลองปากกิว หมู่ที่ 3 ตำบลวัง อำเภอท่าชนะ จังหวัดสุราษฎร์ธานี	1. เพื่อแก้ปัญหาความเดือดร้อนให้ประชาชนได้รับความสะดวกในการคมนาคมสัญจรไปมา 2. เพื่อเพิ่มเส้นทาง การคมนาคมในการขนส่งผลผลิตทางการเกษตรที่ได้มาตรฐาน	ก่อสร้างสะพานคอนกรีตเสริมเหล็ก ผิวจราจรกว้าง 7.00 เมตร. ยาว 70 เมตร. พร้อมติดตั้งป้ายโครงการ	จุดพิกัดโครงการ 735560.803 E 615174.409 N	12,000,000	-	-	-	-	-	สะพานคอนกรีตเสริมเหล็ก จำนวน 1 แห่ง	1. ประชาชนมีสะพานได้มาตรฐานและสะดวกในการสัญจรไปมา 2. ประชาชนปลอดภัยในชีวิตและทรัพย์สิน	กองช่าง (ประสานแผน)

ที่	โครงการ	วัตถุประสงค์	เป้าหมาย (ผลิตภัณฑ์โครงการ)	งบประมาณ					ผลที่คาดว่าจะได้รับ	หน่วยงาน รับผิดชอบ
				2566	2567	2568	2569	2570		
8)	โครงการซ่อมสร้างถนนสายบ้านเขาพนมแบก - บ้านปากแก้ว หมู่ที่ 1, 2, 3 ตำบลวังอำเภอท่าชนะ เชื่อมต่อ หมู่ที่ 5 ต.ตะกรับ อ.ไชยา จังหวัดสุราษฎร์ธานี (ถนน อบจ.)	เพื่อให้ประชาชนได้รับความสะดวกในการคมนาคมสัญจรและมีเส้นทางที่ได้มาตรฐาน	ก่อสร้างถนน คสล. ผิวจราจรกว้าง 6.00 เมตร. ระยะทาง 1,000 เมตร. หนา 0.15 เมตร. ไหล่ทางข้างละ 0.50 เมตร. พร้อมวางท่อระบายน้ำ คสล. ๐.80 x 1.00 เมตร. จำนวน 7 ท่อน 2 แห่ง และติดตั้งป้ายประชาสัมพันธ์โครงการ พิกัดจุดเริ่มต้นโครงการ 9318.39N 99131.03E พิกัดจุดสิ้นสุดโครงการ 92850.07N 991041.02E	7,310,000	-	8,000,000	-	ประชาชน ร้อยละ 80 ของหมู่บ้านได้ประโยชน์จากโครงการ	ประชาชนมีเส้นทางคมนาคมที่ได้มาตรฐานและมีเส้นทางในการขนส่งผลผลิตได้สะดวกรวดเร็ว	ขอรับสนับสนุนจาก อบจ.สุญ.
9)	ก่อสร้างถนนลาดยางแอสฟัลท์ติก คอนกรีต สายเทศบาลตำบลท่าชนะ- วัลคีใหญ่ - วัลคีติลาเตียบ (เลียบภูเขาประสงค์) ตำบลวังเชื่อมระหว่าง อบต.วัง กับเทศบาลตำบลท่าชนะ อำเภอท่าชนะ จังหวัดสุราษฎร์ธานี	คมนาคมสัญจรและมีเส้นทางในการขนส่งผลผลิตทางการเกษตรที่ได้มาตรฐาน ส่งเสริมการท่องเที่ยวรอบภูเขาประสงค์	ก่อสร้างถนนลาดยางแอสฟัลท์ติกคอนกรีต ผิวจราจรกว้าง 6.00 เมตร ระยะทาง 6,200 เมตร หนา 0.20 เมตร พร้อมติดตั้งป้ายโครงการ (รายละเอียดตามแบบแปลนขององค์การบริหารส่วนจังหวัดสุราษฎร์ธานี) จุดพิกัดโครงการ 93823.57N 99110.72E	-	9,000,000	-	-	ประชาชน ร้อยละ 80 ของหมู่บ้านได้ประโยชน์จากโครงการ	ประชาชนมีเส้นทางคมนาคมที่ได้มาตรฐานและมีเส้นทางในการขนส่งผลผลิตได้สะดวกรวดเร็ว	กองช่าง

ที่	โครงการ	วัตถุประสงค์	เป้าหมาย (ผลผลิตของโครงการ)	งบประมาณ			ตัวชี้วัด (KPI)	ผลที่คาดว่าจะได้รับ	หน่วยงาน รับผิดชอบ	
				2566	2567	2568				
10)	โครงการก่อสร้างถนนคอนกรีตเสริมเหล็ก สายโรงแด้า - คลองเขื่อน - ถนนสาย 4112 ตำบลวัง อำเภอท่าชนะ เชื่อมต่อ ออบต. ตะกรับ อำเภอไชยา จังหวัดสุราษฎร์ธานี	เพื่อให้ประชาชนได้รับความสะดวกในการคมนาคมสัญจรและมีเส้นทางในการขนส่งผลผลิตทางการเกษตรที่ได้มาตรฐาน	ก่อสร้างถนน คสล. ผิวจราจร กว้าง 5.00 ม. ระยะทาง 3.000 เมตร ทน 0.15 เมตร ไหลทางข้างละ 1.00 เมตร วงทอ คสล. Ø 0.60 x 1.00 เมตร. จำนวน 7 ท่อน จำนวน 4 จุด พร้อมติดตั้งป้ายประชาสัมพันธ์โครงการค่าพิกิต 92843.04N 991214.62E 92819.03N 991047.19E	-	2569	2568	2570	ประชาชนร้อยละ 80 ของหมู่บ้านได้ประโยชน์จากโครงการ	ประชาชนมีเส้นทางคมนาคมที่ได้มาตรฐานและมีเส้นทางในการขนส่งผลผลิตได้สะดวกรวดเร็ว	กองช่าง
11)	โครงการพัฒนาแหล่งท่องเที่ยววัดต้าใหญ่	เพื่อ พัฒนาและส่งเสริมการท่องเที่ยวรองรับนักท่องเที่ยวสร้างรายได้ให้ชุมชนสร้างจิตสำนึกรักธรรมชาติ	1.ก่อสร้างบันไดทางเท้า คอนกรีตเสริมเหล็กขนาด กว้าง 1.50 เมตร ระยะทาง 500 เมตร 2.ปรับปรุงภูมิทัศน์ภายในถ้ำพื้นที่ 1 ไร่ 3.ก่อสร้างศาลาที่พักชมวิว จำนวน 1 หลัง 4.ก่อสร้างลานจอดรถ คสล. 25 X 30 x 0.20 เมตร จำนวน 1 แห่ง พร้อมติดตั้งป้ายโครงการ (รายละเอียดตามแบบแปลนของ องค์การบริหารส่วนจังหวัดสุราษฎร์ธานี) จุดพิกิตโครงการ 93220.13N991122.47E	-	-	-	5,000,000	ประชาชนในพื้นที่และนักท่องเที่ยวทั้งไปได้รับผลประโยชน์จากโครงการไม่ต่ำกว่าร้อยละ 80 เปอร์เซ็นต์	อำเภอท่าชนะมีสถานที่พักผ่อนท่องเที่ยวและแหล่งท่องเที่ยวรองรับประชาชนและนักท่องเที่ยวที่สวยงาม - ประชาชนและนักท่องเที่ยวได้รับความสะดวกในการท่องเที่ยว	กองช่าง

บัญชีครุภัณฑ์

ที่	แผนงาน	หมวด	ประเภท	เป้าหมาย (ผลผลิตของครุภัณฑ์)	งบประมาณ			หน่วยงานที่รับผิดชอบหลัก	
					2566	2567	2568		
1.	แผนงานบริหารงานทั่วไป	งบลงทุน	ครุภัณฑ์	จัดซื้อกล้องวงจรปิด พร้อมอุปกรณ์ 1 ชุด กล้อง 15 ตัว จอรับภาพ 2 เครื่อง เครื่องบันทึกภาพ 1 เครื่อง	250,000	150,000	2569	2570	สำนักงานปลัด
2.	แผนงานบริหารงานทั่วไป	งบลงทุน	ครุภัณฑ์	จัดซื้อรถจักรยานยนต์ ความจุ 110 ซีซี จำนวน 1 คัน	50,000	-	-	-	สำนักงานปลัด
6.	แผนงานบริหารงานทั่วไป	งบลงทุน	ครุภัณฑ์	เครื่องสูบน้ำแบบทอยโข่ง ไซม่อนเตอร์ไฟฟ้า ขนาดท่อ 2 นิ้ว อุปกรณ์ประกอบครบชุด จำนวน 3 เครื่อง	70,000	-	-	-	สำนักงานปลัด
8.	แผนงานบริหารงานทั่วไป - งานบริหารทั่วไป	ครุภัณฑ์	ครุภัณฑ์งานบ้านงานครัว	เพื่อจัดหาคูตูเย็น ขนาด 9 คิวบิกฟุต จำนวน 1 หลัง โดยมีคุณลักษณะตามบัญชีราคามาตรฐานครุภัณฑ์ กองงบประมาณ จำนวน 1 สำนักงานงบประมาณ ธันวาคม 2561	-	15,000	-	-	สำนักงานปลัด
9.	แผนงานการริ่ษาความสงบภายใน - งานป้องกันภัยฝ่ายพลเรือนและระงับอัคคีภัย	ครุภัณฑ์	ครุภัณฑ์ ยานพาหนะ และขนส่ง	เพื่อจัดรถบรรทุก (ดีเซล) ขนาด 6 ตัน 6 คัน ปริมาตรกระบอกลูกสูบไม่ต่ำกว่า 6,000 ซีซี หรือกำลังเครื่องยนต์สูงสุดไม่ต่ำกว่า 170 กิโลวัตต์ แบบบรรทุกน้ำ จำนวน 2 คัน โดยมีคุณลักษณะตามบัญชีราคามาตรฐานครุภัณฑ์ กองมาตรฐานงบประมาณ 1 สำนักงานงบประมาณ ธันวาคม 2561	-	-	-	2,500,000	สำนักงานปลัด

ที่	แผนงาน	หมวด	ประเภท	เป้าหมาย (ผลผลิตของครุภัณฑ์)	งบประมาณ			หน่วยงานที่รับผิดชอบหลัก
					2566	2567	2568	
7.	แผนงานบริหารงานทั่วไป	งบลงทุน	ครุภัณฑ์	เครื่องกำเนิดไฟฟ้า ขนาดไม่ต่ำกว่า 5 กิโลวัตต์ เครื่องยนต์ดีเซล กระแสไฟฟ้า AC 220 V ชนิดยกเดี่ยว 50 เฮิร์ตซ์ รายละเอียดตามมาตรฐานครุภัณฑ์	100,000	-	-	สำนักงานที่รับผิดชอบหลัก
10.	แผนงานดูแลและชุมชน - งานไฟฟ้าถนน	ครุภัณฑ์	ครุภัณฑ์ไฟฟ้า และวิทยุ	เพื่อจัดหาโคมไฟส่องสว่างโซล่าเซลล์ พร้อมติดตั้ง จำนวน 3 ชุดๆ ละ 33,000 บาท โดยมีคุณลักษณะ ดังนี้ - ชุดไฟโซล่าเซลล์ส่องสว่าง ขนาดแผงโวลต์ 130 วัตต์, แบตเตอรี่ ชนิดแห้ง 12 45 AH, ผู้ควบคุมการทำงานแบบกัมมันต์ เปิด-ปิดไฟ อัตโนมัติ 10 แอมป์, เสถียรเล็ก ขนาด 3 นิ้ว สูง 6 เมตร พร้อมต่อมือ จัดทำโดยตีราคา ตามท้องตลาด	-	99,000	-	กองช่าง
11	ดูแลและชุมชน	งบลงทุน	ครุภัณฑ์	- ค่าจัดซื้อเครื่องสูบน้ำแบบจุ่ม(Submersible Pump) ปีละ 5 เครื่อง (ราคาตามท้องตลาดซึ่งไม่ได้ระบุ ราคาไว้ในราคามาตรฐานครุภัณฑ์) คุณลักษณะเฉพาะครุภัณฑ์เบื้องต้น - เป็นเครื่องสูบน้ำแบบหยอฝิ่ง ใช้มอเตอร์ไฟฟ้า ขนาด 2 แรงม้า 16 ใบพัด พร้อมอุปกรณ์ ใช้งานครบ ชุด - ขนาดท่อส่งไม่น้อยกว่า 2 นิ้ว - ปริมาณน้ำที่สูบได้ไม่น้อยกว่า 1.100 ลิตร / นาที - ส่งน้ำได้สูงไม่ต่ำกว่า 13.50 เมตร	90,000	90,000	90,000	กองช่าง

ที่	แผนงาน	หมวด	ประเภท	เป้าหมาย (ผลผลิตของครุภัณฑ์)	งบประมาณ			หน่วยงานที่รับผิดชอบหลัก			
					2566	2567	งบประมาณ 2568				
12	คณะและชุมชน	งบลงทุน	ครุภัณฑ์	<p>คำจัดซื้อเครื่องสูบน้ำแบบมอเตอร์ไฟฟ้า ปี ละ 3 เครื่อง (ราคาตามท้องตลาดซึ่งไม่ได้ระบุราคาไว้ในราคามาตรฐานครุภัณฑ์) คุณลักษณะเฉพาะครุภัณฑ์เบื้องต้น</p> <ul style="list-style-type: none"> - เป็นเครื่องสูบน้ำแบบทอยโง่ง ใช้มอเตอร์ไฟฟ้า ขนาด 3 แรงม้า 16 ใบพัดพร้อมอุปกรณ์ใช้งานครบชุด - ขนาดท่อส่งไม่น้อยกว่า 3 นิ้ว - ปริมาณน้ำที่สูบได้ไม่น้อยกว่า 1,100 ลิตร/ นาที - ส่งน้ำได้สูงไม่ต่ำกว่า 18 เมตร 	87,000	87,000	87,000	2569	2570	87,000	กองช่าง

ส่วนที่ 4

แนวทางการติดตามและประเมินผล

การติดตามและประเมินผลโครงการเป็นขั้นตอนในการแสวงหาคำตอบว่า โครงการที่นำไปปฏิบัติ บรรลุวัตถุประสงค์หรือไม่ อยู่ในระดับใด หรือกล่าวอีกนัยหนึ่งเป็นการวัดระดับความสำเร็จ ความล้มเหลวของการนำโครงการต่าง ๆ ขององค์การบริหารส่วนตำบล มีหน้าที่ในการจัดทำโครงการต่าง ๆ เพื่อบริหารงานท้องถิ่น และบริการสาธารณะให้ประชาชนอย่างทั่วถึง

ดังนั้น องค์การบริหารส่วนตำบล จึงได้กำหนดแนวทางในการติดตามและประเมินผลโครงการต่าง ๆ ขององค์การบริหารส่วนตำบล ไว้ 3 แนวทาง คือ

1. การกำหนดองค์การรับผิดชอบในการติดตามและประเมินผล
2. การกำหนดแนวทางวิธีการในการติดตามและประเมินผล
3. การกำหนดระยะเวลาช่วงเวลาในการติดตามและประเมินผล

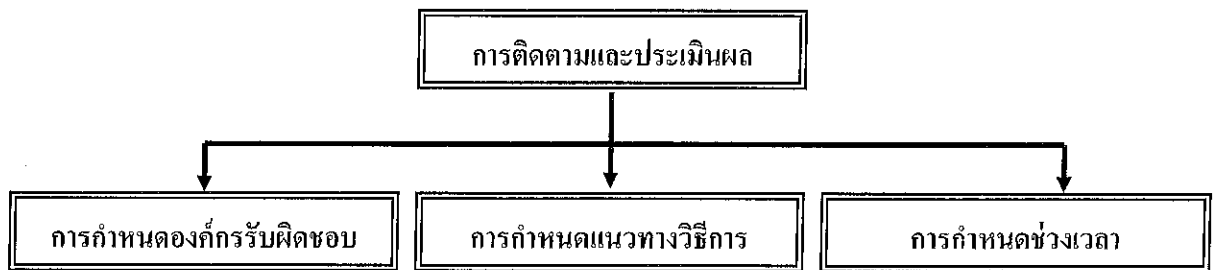

1. การกำหนดองค์การรับผิดชอบในการติดตามผลและประเมินผล

องค์การบริหารส่วนตำบล ได้แต่งตั้งคณะกรรมการติดตามและประเมินผลแผนพัฒนาองค์การบริหารส่วนตำบล

มีอำนาจหน้าที่ดังนี้

1. กำหนดแนวทาง วิธีการในการติดตามและประเมินผลแผนพัฒนา
2. ดำเนินการติดตามและประเมินผลแผนพัฒนา
3. รายงานเสนอความคิดเห็น ซึ่งได้จากการติดตามและประเมินผลแผนพัฒนาต่อสภาท้องถิ่น

ผู้บริหารท้องถิ่นและคณะกรรมการพัฒนาท้องถิ่นและประกาศผลการติดตามและประเมินผลแผนพัฒนาให้ประชาชนในท้องถิ่นทราบโดย ทัวกัน อย่างน้อยปีละหนึ่งครั้งภายในเดือนธันวาคมของทุกปี ทั้งนี้ให้ติดประกาศโดยเปิดเผยไม่น้อยกว่า 30 วัน

4. แต่งตั้งคณะอนุกรรมการหรือคณะทำงานเพื่อช่วยปฏิบัติงานตามที่เห็นสมควร

2. การกำหนดแนวทาง/วิธีการติดตามและประเมินผล

องค์การบริหารส่วนตำบล ได้กำหนดแนวทาง,วิธีการในการติดตามและประเมินผล โดยการกำหนดรูปแบบที่จะใช้ในการติดตามและประเมินผลเพื่อตรวจสอบว่าการดำเนินงานในแต่ละโครงการ อยู่ภายใต้ระยะเวลาและงบประมาณที่กำหนดไว้หรือไม่และผลของการดำเนินงานตามโครงการเกิดประสิทธิผลและบรรลุวัตถุประสงค์ที่ได้กำหนดไว้หรือไม่ ซึ่งองค์การบริหารส่วนตำบล จะมีการแบ่งแยกการดำเนินงานในการติดตามและประเมินผลไว้อย่างชัดเจน

2.1 การติดตามผล เป็นขั้นตอนในการตรวจสอบในระหว่างการดำเนินงานกิจกรรมตามโครงการ ว่าได้มีการปฏิบัติ ตามขั้นตอน / กิจกรรม ที่ได้กำหนดไว้ในโครงการหรือไม่ การใช้ทรัพยากรต่าง ๆ เป็นไปอย่างเหมาะสมเพียงใด อยู่ภายใต้ระยะเวลาและค่าใช้จ่ายที่กำหนดไว้หรือไม่ ประกอบด้วยการดำเนินการใน 3 ขั้นตอน คือ

(1) การติดตามผลโครงการจากแผนการดำเนินงานตามโครงการ

โดยพิจารณา จากผลของกิจกรรมหลักตามลำดับก่อน - หลัง รวมถึงการประมาณเวลาที่จะต้องดำเนินการในแต่ละกิจกรรม และพิจารณาการใช้จ่ายเงินในโครงการ โดยพิจารณาเป็นรายกิจกรรม นอกจากนี้ จะต้องจัดทำตารางการติดตาม และควบคุมโครงการของแต่ละกิจกรรมหรือกิจกรรมทั้งหมด ซึ่งดำเนินการ 2 ด้านคือ ระยะเวลาและค่าใช้จ่าย

(2) การติดตามผลและควบคุมโครงการ

เป็นการตรวจสอบผลการดำเนินการจริงของโครงการ ในด้านระยะเวลาและค่าใช้จ่ายตามตาราง การติดตามและควบคุมโครงการที่ได้จัดทำไว้ โดยเปรียบเทียบกับระยะเวลาและค่าใช้จ่ายที่ได้กำหนดไว้ในกิจกรรม ทั้งนี้ควรกำหนดระยะเวลาในการติดตามผลโครงการ โดยพิจารณาถึงความเหมาะสมของแต่ละโครงการด้วย

(3) การรายงานผล

เป็นการนำเสนอข้อมูลที่ได้จากการติดตามและควบคุมโครงการให้ผู้บริหารและคณะกรรมการติดตามและประเมินผลขององค์การบริหารส่วนตำบลวังทรายถึงความก้าวหน้าและปัญหา / อุปสรรคที่พบในการดำเนินงานตามโครงการ

2.2 การประเมินผล เป็นขั้นตอนในการแสวงหาคำตอบและตรวจสอบผลที่เกิดขึ้นจริงเมื่อนำโครงการไปปฏิบัติและดำเนินโครงการเสร็จแล้วเมื่อเปรียบเทียบกับวัตถุประสงค์ที่ได้กำหนดไว้ว่าเกิดประสิทธิผลหรือไม่ อยู่ในระดับใด หรือกล่าว อีกนัยหนึ่งว่าเป็นการวัดระดับความสำเร็จและความล้มเหลวของการนำโครงการตามแผนการดำเนินงาน ไปปฏิบัติ มีแนวทางและวิธีการในการประเมินผลตามตาราง

ตารางที่ 6 แสดงแนวทางและวิธีการประเมินผลแผนพัฒนาองค์การบริหารส่วนตำบล

ประเด็นการประเมินผล	ตัวชี้วัด (KPI)	เป้าหมาย	วิธีการประเมินผล
1. การนำแผนไปสู่การปฏิบัติ	ร้อยละของจำนวนแผนงาน/โครงการที่นำไปสู่การปฏิบัติได้จริง	ร้อยละ 75	ตรวจสอบจากข้อบัญญัติงบประมาณรายจ่ายประจำปี/เพิ่มเติม
2. ความพึงพอใจของประชาชน	ร้อยละของจำนวนผู้ตอบแบบสอบถามที่แสดงความพึงพอใจ	ร้อยละ 90	- สํารวจข้อมูลโดยแบบสอบถามความคิดเห็นในชุมชน จำนวน 450 ชุด - ตรวจสอบจากแบบสัมภาษณ์ แบบสอบถาม ความคิดเห็นของประชาชน

3. การกำหนดช่วงเวลาในการติดตามและประเมินผล

องค์การบริหารส่วนตำบล ได้กำหนดช่วงเวลาในการติดตามและประเมินผล โดยให้คณะกรรมการ/คณะทำงานติดตามและประเมินผลกำหนดช่วงเวลาในการติดตามและประเมินผลโครงการต่าง ๆ ขององค์การบริหารส่วนตำบล โดยพิจารณาถึงความเหมาะสมของแต่ละโครงการ ทั้งนี้ได้กำหนดช่วงเวลาในการติดตามผลอย่างน้อยโครงการละ 1 ครั้ง และประเมินผลโครงการในภาพรวมอย่างน้อยปีละ 1 ครั้ง แล้วรายงานคณะกรรมการพัฒนาท้องถิ่นและสภาท้องถิ่นรวมทั้งการติดประกาศให้ประชาชนทราบ

อย่างไรก็ตาม เนื่องจากโครงการต่าง ๆ ขององค์การบริหารส่วนตำบล ทั้ง 6 ยุทธศาสตร์การพัฒนา มีจำนวนมาก ดังนั้นองค์การบริหารส่วนตำบล จึงได้กำหนดช่วงเวลาในการติดตามและประเมินผล โดยพิจารณาติดตามและประเมินผลตามปีงบประมาณ ไร่ 2 ช่วง ดังนี้

ตารางที่ 7 แสดงระยะเวลา / ช่วงเวลาดำเนินการในการติดตามและประเมินผลโครงการ

ครั้งที่	ระยะเวลา / ช่วงเวลาดำเนินการ												
	พ.ศ.2559						พ.ศ.2560						
	ต.ค.	พ.ย.	ธ.ค.	ม.ค.	ก.พ.	มี.ค.	เม.ย.	พ.ค.	มิ.ย.	ก.ค.	ส.ค.	ก.ย.	
1	←-----→												
2							←-----→						

ภาคผนวก

กระบวนการการมีส่วนร่วมในการจัดทำแผนพัฒนาตำบล